



**ΟΜΙΛΟΣ ΙΑΤΡΙΚΟΥ
ΑΘΗΝΩΝ**

ΙΑΤΡΙΚΟ ΑΘΗΝΩΝ Ε.Α.Ε.

**ΕΤΗΣΙΑ ΟΙΚΟΝΟΜΙΚΗ ΕΚΘΕΣΗ
(1 Ιανουαρίου - 31 Δεκεμβρίου 2018)**

**Σύμφωνα με
το άρθρο 4 του Ν. 3556/2007**

ΙΑΤΡΙΚΟ ΑΘΗΝΩΝ ΕΜΠΟΡΙΚΗ ΑΝΩΝΥΜΗ ΕΤΑΙΡΕΙΑ

Αρ. ΓΕΜΗ: 356301000

Αρ. Μητρώου Α.Ε.13782/06/Β/86/06

Διστόμου 5-7 Μαρούσι

ΠΕΡΙΕΧΟΜΕΝΑ ΕΤΗΣΙΑΣ ΟΙΚΟΝΟΜΙΚΗΣ ΕΚΘΕΣΗΣ

(Σύμφωνα με το άρθρο 4, Ν.3556/2007 και τις επ' αυτού εκτελεστικές αποφάσεις του Διοικητικού Συμβουλίου της Επιτροπής Κεφαλαιαγοράς)

	Σελίδα
Δηλώσεις Μελών του Διοικητικού Συμβουλίου	3
Έκθεση του Διοικητικού Συμβουλίου	4 - 38
Συμπληρωματική και επεξηγηματική έκθεση του Διοικητικού Συμβουλίου	39 - 41
Έκθεση Ελέγχου Ανεξάρτητου Ορκωτού Ελεγκτή Λογιστή	42 -49
Ετήσιες Χρηματοοικονομικές Καταστάσεις	50 - 159

**ΔΗΛΩΣΕΙΣ ΜΕΛΩΝ ΤΟΥ ΔΙΟΙΚΗΤΙΚΟΥ ΣΥΜΒΟΥΛΙΟΥ
(ΣΥΜΦΩΝΑ ΜΕ ΤΟ ΑΡΘΡΟ 4 ΠΑΡ. 2 ΤΟΥ Ν. 3556/2007)**

Τα μέλη του Διοικητικού Συμβουλίου της «ΙΑΤΡΙΚΟ ΑΘΗΝΩΝ Ε.Α.Ε.» α) Γεώργιος Αποστολόπουλος, Πρόεδρος του Διοικητικού Συμβουλίου, β) Βασίλειος Αποστολόπουλος, Διευθύνων Σύμβουλος και γ) Χρήστος Αποστολόπουλος, Αντιπρόεδρος, δηλώνουμε ότι εξ όσων γνωρίζουμε:

α. οι Ετήσιες Χρηματοοικονομικές Καταστάσεις του 2018 της Εταιρείας και του Ομίλου, που καταρτίστηκαν σύμφωνα με τα ισχύοντα λογιστικά πρότυπα, απεικονίζουν κατά τρόπο αληθή τα στοιχεία του ενεργητικού και παθητικού, τα ίδια κεφάλαια και τα αποτελέσματα χρήσεως της «ΙΑΤΡΙΚΟ ΑΘΗΝΩΝ Ε.Α.Ε.» και των επιχειρήσεων που περιλαμβάνονται στην ενοποίηση εκλαμβανομένων ως σύνολο, και

β. η Ετήσια Έκθεση του Διοικητικού Συμβουλίου, απεικονίζει κατά τρόπο αληθή την εξέλιξη, τις επιδόσεις και τη θέση της «ΙΑΤΡΙΚΟ ΑΘΗΝΩΝ Ε.Α.Ε.», καθώς και των επιχειρήσεων που περιλαμβάνονται στην ενοποίηση εκλαμβανομένων ως σύνολο, συμπεριλαμβανομένης της περιγραφής των κυριότερων κινδύνων και αβεβαιοτήτων που αντιμετωπίζουν.

Μαρούσι, 25 Απριλίου 2019

Ο ΠΡΟΕΔΡΟΣ ΤΟΥ Δ.Σ.

Ο ΔΙΕΥΘΥΝΩΝ ΣΥΜΒΟΥΛΟΣ

Ο ΑΝΤΙΠΡΟΕΔΡΟΣ

Γ.Β. ΑΠΟΣΤΟΛΟΠΟΥΛΟΣ

Β.Γ. ΑΠΟΣΤΟΛΟΠΟΥΛΟΣ

Χ. Γ. ΑΠΟΣΤΟΛΟΠΟΥΛΟΣ

Α.Δ.Τ ΑΚ 038305

Α.Δ.Τ Ξ 350622

Α.Δ.Τ Ρ 519481

**ΕΚΘΕΣΗ ΔΙΑΧΕΙΡΙΣΗΣ ΤΟΥ ΔΙΟΙΚΗΤΙΚΟΥ
ΣΥΜΒΟΥΛΙΟΥ
ΤΗΣ «ΙΑΤΡΙΚΟ ΑΘΗΝΩΝ Ε.Α.Ε.»
ΓΙΑ ΤΗ ΧΡΗΣΗ 1.1.2018 – 31.12.2018
ΠΡΟΣ ΤΗΝ
ΕΤΗΣΙΑ ΤΑΚΤΙΚΗ ΓΕΝΙΚΗ ΣΥΝΕΛΕΥΣΗ ΤΩΝ
ΜΕΤΟΧΩΝ**

Κύριοι Μέτοχοι,

Η παρούσα έκθεση του Διοικητικού Συμβουλίου της «ΙΑΤΡΙΚΟ ΑΘΗΝΩΝ Ε.Α.Ε.» (στο εξής η «Εταιρεία» ή το «Ιατρικό Αθηνών») έχει συνταχθεί με βάση τις διατάξεις των άρθρων 43α, 43ββ, 107α και 136 του Κ.Ν. 2190/1920, όπως ίσχυε έως 31 Δεκεμβρίου 2018, του άρθρου 4 του Ν.3556/2007 και του άρθρου 2 της απόφασης 7/448/2007 της Επιτροπής Κεφαλαιαγοράς και αναφέρεται στις Ετήσιες Χρηματοοικονομικές Καταστάσεις (Ατομικές και Ενοποιημένες) της χρήσης που έληξε στις 31 Δεκεμβρίου 2018. Πέραν της Εταιρείας, περιλαμβάνει μαζί, τις θυγατρικές εταιρείες, στις οποίες το Ιατρικό Αθηνών, άμεσα ή έμμεσα ασκεί έλεγχο (στο εξής από κοινού με την Εταιρεία ο «Όμιλος» ή ο «Όμιλος Ιατρικού Αθηνών»).

Στην παρούσα έκθεση περιγράφονται χρηματοοικονομικές και μη χρηματοοικονομικές πληροφορίες του Ομίλου και της Εταιρείας της χρήσης που έληξε στις 31 Δεκεμβρίου 2018, σημαντικά γεγονότα που διαδραματίστηκαν κατά τη διάρκεια της χρήσης καθώς και η επίδρασή τους στις Χρηματοοικονομικές Καταστάσεις και στοχεύουν σε μία γενική ενημέρωση των μετόχων και του επενδυτικού κοινού. Επίσης, γίνεται περιγραφή των κυριότερων κινδύνων και αβεβαιοτήτων του Όμιλου και της Εταιρείας, παρατίθενται οι σημαντικές συναλλαγές που διενεργήθηκαν μεταξύ της Εταιρείας και των συνδεδεμένων με αυτήν μερών και των προοπτικών για την επόμενη χρήση.

Τέλος, έχουμε την τιμή να σας υποβάλλουμε για έγκριση τις Χρηματοοικονομικές Καταστάσεις (Ατομικές και Ενοποιημένες) σύμφωνα με τα Διεθνή Πρότυπα Χρηματοοικονομικής Αναφοράς της χρήσης που έληξε στις 31 Δεκεμβρίου 2018, με την παράκληση όπως τις εγκρίνετε και απαλλάξετε το Διοικητικό Συμβούλιο και τους ελεγκτές από κάθε ευθύνη αποζημίωσης για την ανωτέρω χρήση. Οι Χρηματοοικονομικές Καταστάσεις αποτελούνται από την Κατάσταση Χρηματοοικονομικής Θέσης, την Κατάσταση Αποτελεσμάτων Χρήσης, την Κατάσταση Συνολικών Εσόδων Χρήσης, την Κατάσταση

Ταμειακών Ροών, την Κατάσταση Μεταβολών Ιδίων Κεφαλαίων, καθώς και τις Σημειώσεις που αποτελούν αναπόσπαστο μέρος αυτών.

Χρηματοοικονομικές Επιδόσεις

Πορεία Εργασιών - Σημαντικά Γεγονότα Η Ελληνική Οικονομία το 2018

Το 2018 ήταν έτος διατήρησης της αναπτυξιακής δυναμικής της ελληνικής οικονομίας, σε συνέχεια της ανάκαμψης του 2017.

Η επιτυχής ολοκλήρωση του προγράμματος οικονομικής προσαρμογής τον Αύγουστο του 2018 και η απόφαση του Eurogroup της 22ας Ιουνίου 2018, η οποία βελτίωσε σημαντικά τη βιωσιμότητα του ελληνικού δημόσιου χρέους μεσοπρόθεσμα, είχαν θετική επίδραση στην εμπιστοσύνη.

Οι εξελίξεις αυτές είχαν θετικό αντίκτυπο στην πραγματική οικονομία. Η ελληνική οικονομία το 2018 κατέγραψε ρυθμό ανάπτυξης 1,9%. Οι κυριότεροι παράγοντες που συνέβαλαν στη μεγέθυνση της οικονομίας ήταν οι εξαγωγές αγαθών και υπηρεσιών και η ιδιωτική κατανάλωση. Η απασχόληση τέλος, συνέχισε να αυξάνεται, συμβάλλοντας στην περαιτέρω υποχώρηση του ποσοστού ανεργίας.

Παρά την επιβράδυνση των ρυθμών οικονομικής ανάπτυξης τόσο διεθνώς όσο και στην ευρωζώνη, η αναπτυξιακή δυναμική της ελληνικής οικονομίας προβλέπεται ότι θα διατηρηθεί, υπό την προϋπόθεση όμως της απρόσκοπτης συνέχισης των διαρθρωτικών μεταρρυθμίσεων, της εφαρμογής του προγράμματος των ιδιωτικοποιήσεων χωρίς καθυστερήσεις και της ενίσχυσης των παραγωγικών επενδύσεων.

Ο κλάδος Ιδιωτικής Υγείας το 2018

Σε διαδικασία ριζικής αναδιάρθρωσης έχει εισέλθει για τα καλά πλέον ο κλάδος της Υγείας στην Ελλάδα, ένας κλάδος νευραλγικός με ξεχωριστά χαρακτηριστικά και σημαντικό έργο. Καθ' όλη τη διάρκεια του 2017 αλλά και του 2018 στον κλάδο των ιδιωτικών κλινικών παρατηρείται συγκέντρωση δυνάμεων αλλά και ενεργοποίηση αντανακλαστικών από ξένους και εγχώριους παίκτες.

Εξέλιξη – καταλύτης είναι ασφαλώς η δυναμική είσοδος στην εγχώρια αγορά, μέσω της εξαγοράς των νοσοκομείων Υγεία, Metropolitan και Ιασώ

General, του διεθνούς επενδυτικού κεφαλαίου (fund), CVC Capital Partners.

Ο κλάδος των νοσοκομείων και γενικότερα ο χώρος της υγείας βίωσε δύσκολες συνθήκες τα προηγούμενα χρόνια. Οι σημαντικά περιορισμένοι προϋπολογισμοί για την περίθαλψη, η οικονομική κρίση, τα προβλήματα στα ασφαλιστικά ταμεία, η λήψη μέτρων όπως το rebate και το clawback, επηρέασαν τόσο τα δημόσια όσο και τα ιδιωτικά θεραπευτήρια.

Παρόλη τη βαθιά οικονομική κρίση των τελευταίων οκτώ – εννέα ετών, φαίνεται τελικά ότι τα ιδιωτικά νοσοκομεία εμφανίζονται ευνοημένα καθώς αφενός μεν, εξασθένησε το δημόσιο σύστημα του ΕΣΥ, λόγω και των μνημονιακών περικοπών, αφετέρου δε, η χώρα μας, συνεχίζει να παραμένει σταθερά πρώτη στην Ευρώπη, σε δαπάνες των νοικοκυριών για ιδιωτική υγεία, ως ποσοστό του κατά κεφαλήν εισοδήματος, παρ' ότι στα χρόνια της κρίσης υπήρξε μείωση σε απόλυτες τιμές.

Έτσι σήμερα, ο κλάδος της ιδιωτικής υγείας στην Ελλάδα γίνεται να είναι ελκυστικός επιχειρηματικά.

Η Διοίκηση του Ομίλου είναι προσηλωμένη στην δεδηλωμένη και πάγια θέση της ότι, θα πρωταγωνιστεί, θα πρωτοπορεί και θα αποτελέσει τον ελληνικό πόλο σε αυτό το κύμα των συγχωνεύσεων και των εξαγορών, στο χώρο της Υγείας.

Ο Όμιλος και η Εταιρεία το 2018

Από τον Οκτώβριο του 2017 ολοκληρώθηκε η τροποποίηση του από 12/7/2012 Προγράμματος Εκδόσεως Κοινού Ομολογιακού Δανείου, βάσει των διατάξεων του κ.ν. 2190/1920 και του Ν. 3156/2003, μέσω ιδιωτικής τοποθέτησης στις τράπεζες ΕΘΝΙΚΗ ΤΡΑΠΕΖΑ ΤΗΣ ΕΛΛΑΔΟΣ Α.Ε., ΕFG EUROBANK ERGASIAS Α.Ε. και ALPHA ΤΡΑΠΕΖΑ Α.Ε., με Διαχειρίστρια την τελευταία, συνολικής εναπομένουσας ονομαστικής αξίας ευρώ 120.811 χιλ. εμπραγμάτως εξασφαλισμένου.

Οι βασικοί όροι της πρόσθετης πράξης τροποποίησης του προγράμματος προβλέπουν:

α) την παράταση της ημερομηνίας λήξης κατά 3 έτη έως 20/06/2020 με δυνατότητα επιπλέον παράτασης για 2 έτη υπό την έγκριση των ομολογιούχων, οι οποίοι δεν δύνανται να αρνηθούν ανατιολόγητα εφόσον δεν υφίσταται κατά τον χρόνο της παρεχόμενης δυνατότητας παράτασης Γεγονός Καταγγελίας,

β) την εξάμηνη ή τρίμηνη, κατ' επιλογή του εκδότη, περίοδο εκτοκισμού με επιτόκιο Euribor τριμήνου και μείωση του περιθωρίου επιτοκίου σε 4% ετησίως,

γ) την τροποποίηση του προγράμματος αποπληρωμής του υφιστάμενου ανεξόφλητου κεφαλαίου σε εξαμηνιαίες δόσεις,

δ) την τήρηση χρηματοοικονομικών δεικτών σε ενοποιημένη βάση σε κάθε ημερομηνία αναφοράς των Χρηματοοικονομικών Καταστάσεων (Εξαμηνιαίων και Ετήσιων), και

ε) την τήρηση περιοριστικών δανειακών όρων ανάμεσα στους οποίους περιλαμβάνονται όροι που σχετίζονται με περιορισμούς κεφαλαιουχικών και μη δαπανών, την τήρηση ελαχίστου ποσού εκχώρησης εμπορικών απαιτήσεων για την εξασφάλιση του εν λόγω δανείου καθώς και την απρόσκοπτη καταβολή των οφειλών του Ομίλου στους προμηθευτές του και το Ελληνικό Δημόσιο. Οι χρηματοοικονομικοί δείκτες του δανείου περιλαμβάνουν προϋποθέσεις ελάχιστου καθαρού τραπεζικού δανεισμού, ελάχιστης αναλογίας καθαρού τραπεζικού δανεισμού προς κέρδη προ φόρων, τόκων και αποσβέσεων (EBITDA), κερδών προ φόρων, τόκων και αποσβέσεων (EBITDA) προς το σύνολο των χρεωστικών τόκων μείον τους πιστωτικούς τόκους, σύνολο τραπεζικού δανεισμού προς το σύνολο τραπεζικού δανεισμού πλέον των ιδίων κεφαλαίων.

Κατά την 31 Δεκεμβρίου 2018, η Εταιρεία δεν έχει τηρήσει συγκεκριμένους περιοριστικούς δανειακούς όρους. Ωστόσο, στις 27 Δεκεμβρίου 2018, οι πιστώτριες τράπεζες παρείχαν την συναίνεση τους για την άρση της υποχρέωσης τήρησης των παραπάνω περιοριστικών δανειακών όρων έως και την 31 Δεκεμβρίου 2019. Ως εκ τούτου το μακροπρόθεσμο μέρος του ομολογιακού δανείου, ποσού Ευρώ 110.811 χιλιάδες περίπου έχει καταταχθεί στις μακροπρόθεσμες υποχρεώσεις σύμφωνα με τις απαιτήσεις του ΔΛΠ 1. Η Εταιρεία βρίσκεται σε διαπραγματεύσεις με τις πιστώτριες τράπεζες για την τροποποίηση ορισμένων περιοριστικών όρων του δανείου

Το Διοικητικό Συμβούλιο της Εταιρείας κατά τη συνεδρίαση του στις 23/5/2018, εξέλεξε την κα Βασιλική Μέγγου, ως νέο ανεξάρτητο μη εκτελεστικό μέλος του, σε αντικατάσταση του παραιτηθέντος, ανεξάρτητου μη εκτελεστικού μέλους του Διοικητικού Συμβουλίου κ. Βασιλείου Τουντόπουλου για το υπόλοιπο της θητείας του

Διοικητικού Συμβουλίου (έως 23/6/2019). Η εκλογή επικυρώθηκε με την από 29/6/2018, απόφαση της Τακτικής Γενικής Συνέλευσης.

- Από τις 25/6/2018, ο κ. Γεώργιος Λάμπου ανέλαβε καθήκοντα Προϊσταμένου Γενικού Λογιστηρίου της Εταιρείας.
- Με την από 29/6/2018 απόφαση της τακτικής Γενικής Συνέλευσης των μετόχων της Εταιρείας, εκλέχθηκε η νέα σύνθεση της Επιτροπής Ελέγχου, σύμφωνα με το άρθρο 44 του Ν. 4449/2017. Συγκεκριμένα εκλέχθηκαν ο κ. Αγησίλαος Παναγάκος, οικονομικός σύμβουλος επιχειρήσεων, ως Πρόεδρο αυτής, η κα Αλεξάνδρα Μικρούλεα, αναπληρώτρια καθηγήτρια εμπορικού δικαίου της νομικής σχολής του ΕΚΠΑ και ο κ. Παναγιώτης Κατσιχτης, οικονομολόγος, ως μέλη.
- Το Διοικητικό Συμβούλιο της Μητρικής Εταιρείας, κατά τη συνεδρίασή του την 1/10/2018, εξέλεξε ως νέο μη εκτελεστικό μέλος του, τον κ. Γεώργιο Ζέρδουλα, οικονομολόγο, σε αναπλήρωση του παραιτηθέντος, μη εκτελεστικού μέλους, Δρ. Jan Liersch, για το υπόλοιπο της θητείας του Διοικητικού Συμβουλίου, ήτοι μέχρι 23/6/2019.

Όμιλος και η Εταιρεία ως «Δρώσα Οικονομική Οντότητα» (Going concern)

Κατά την 31 Δεκεμβρίου 2018, η Εταιρεία δεν έχει τηρήσει συγκεκριμένους περιοριστικούς δανειακούς όρους. Ωστόσο, στις 27 Δεκεμβρίου 2018, οι πιστώτριες τράπεζες παρέιχαν την συναίνεση τους για την άρση της υποχρέωσης τήρησης των παραπάνω περιοριστικών δανειακών όρων έως και την 31 Δεκεμβρίου 2019. Ως εκ τούτου το μακροπρόθεσμο μέρος του ομολογιακού δανείου, ποσού Ευρώ 110.811 χιλιάδες περίπου έχει καταταχθεί στις μακροπρόθεσμες υποχρεώσεις σύμφωνα με τις απαιτήσεις του ΔΛΠ 1. Η Εταιρεία βρίσκεται σε διαπραγματεύσεις με τις πιστώτριες τράπεζες για την τροποποίηση ορισμένων περιοριστικών όρων του δανείου και εκτιμά για τη θετική τους έκβαση.

Κατά την 31 Δεκεμβρίου 2018, το σύνολο των βραχυπρόθεσμων υποχρεώσεων των Ετήσιων Εταιρικών Χρηματοοικονομικών Καταστάσεων υπερβαίνει το σύνολο των κυκλοφορούντων

περιοριστικών στοιχείων κατά ποσό Ευρώ 24.054 χιλιάδες περίπου. Σε επίπεδο Ομίλου, μετά την απαλοιφή των ενδοομιλικών απαιτήσεων και υποχρεώσεων, η υπέρβαση του συνόλου των βραχυπρόθεσμων υποχρεώσεων έναντι του συνόλου των κυκλοφορούντων περιοριστικών στοιχείων μειώνεται σε Ευρώ 12 951 χιλιάδες περίπου. Επίσης, σημειώνεται ότι οι βραχυπρόθεσμες υποχρεώσεις της Εταιρείας και του Ομίλου περιλαμβάνουν οφειλές προς τράπεζες ποσού ΕΥΡΩ 9 354 χιλιάδων και ΕΥΡΩ 11 604 χιλιάδων, αντίστοιχα, που αφορούν τραπεζικό δανεισμό για κεφάλαιο κίνησης που ανανεώνεται σε τακτική βάση. Η συμπύεση του κεφαλαίου κίνησης της Εταιρείας και του Ομίλου οφείλεται πρωτίστως στην εφαρμογή από 1/1/2013 και εφεξής του Clawback & Rebate από τον ΕΟΠΥΥ.

Η Διοίκηση της Εταιρείας, λαμβάνοντας υπόψη:

- τους όρους αποπληρωμής του δανείου, όπως αυτοί περιγράφονται στη Σημείωση 29 των Ετήσιων Χρηματοοικονομικών Καταστάσεων,
- τα θετικά για τρίτη συνεχή χρονιά λειτουργικά αποτελέσματα,
- την επιτυχή εφαρμογή του πενταετούς επιχειρηματικού της πλάνου που είναι σε πλήρη εξέλιξη και εκτιμάται πως θα επιδράσει σε περαιτέρω βελτίωση των λειτουργικών της αποτελεσμάτων, με κεντρικούς άξονες την ανάπτυξη των πωλήσεων με την προσέλκυση νέων συνεργατών ιατρών, τη διεύρυνση των συνεργασιών με ασφαλιστικές εταιρείες μέσω της ανάπτυξης νέων προϊόντων, την προσαρμογή της τιμολογιακής πολιτικής σύμφωνα με τα νέα δεδομένα στο χώρο της ιδιωτικής υγείας, την ανάπτυξη του ιατρικού τουρισμού και την περιστολή δαπανών,
- τη βελτίωση της ταμειακής ρευστότητας μέσω της αύξησης των εσόδων από τις ασφαλιστικές εταιρείες, την πλήρη εξόφληση των παλαιών υπολοίπων 2007-2011 από τα Ασφαλιστικά Ταμεία (πριν την ένταξη τους στον ΕΟΠΥΥ), η οποία αναμένεται να ολοκληρωθεί εντός του έτους και τη βελτίωση της ροής εισπράξεων από τον Ε.Ο.Π.Υ.Υ,
- Την στήριξη των προμηθευτών και λοιπών πιστωτών του η οποία αποδεικνύεται με την εξασφάλιση ευνοϊκών όρων συνεργασίας,
- καθώς και τη δεδομένη δήλωση στήριξης του βασικού μετόχου, η οποία ήταν μέρος των όρων της τελικής σύμβασης τροποποίησης του ομολογιακού δανείου την προηγούμενη χρήση

εκτιμά ότι το ανωτέρω πλαίσιο θα συμβάλει στην βελτίωση του κεφαλαίου κίνησης και θα εξασφαλίσει επαρκή ρευστότητα στην Εταιρεία για να εξυπηρετήσει τις χρηματοδοτικές, επενδυτικές και λειτουργικές ανάγκες της για διάστημα τουλάχιστον 12 μηνών από την περίοδο αναφοράς της Ετήσιας Χρηματοοικονομικής Πληροφόρησης.

Οικονομικά Στοιχεία

Ο Όμιλος το 2018

Σε ενοποιημένη βάση, ο κύκλος εργασιών ανήλθε στο ποσό ευρώ 182.749 χιλ., έναντι ποσού ευρώ 169.267 χιλ. το 2017, σημειώνοντας αύξηση κατά 8% περίπου.

Τα λειτουργικά κέρδη προ φόρων, τόκων και αποσβέσεων (EBITDA) ανήλθαν σε ευρώ 24.043 χιλ., ελαφρά αυξημένα κατά 2%, σε σχέση με το αντίστοιχο EBITDA του 2017, ποσού ευρώ 23.524 χιλ..

Τα κέρδη μετά από φόρους του Ομίλου κατέγραψαν αύξηση κατά 303% και διαμορφώθηκαν στο ποσό ευρώ 10.823 χιλ., έναντι ποσού ευρώ 2.686 χιλ. το 2017).

Οι επενδύσεις το 2018 σε κεφαλαιουχικό εξοπλισμό (ενσώματα και άυλα πάγια στοιχεία) ανήλθαν συνολικά στο ποσό ευρώ 12.801 χιλ. έναντι ποσού ευρώ 5.833 χιλ. την αντίστοιχη χρήση, παρουσιάζοντας αύξηση κατά 54% περίπου.

Ο συνολικός αριθμός του απασχολούμενου προσωπικού στον Όμιλο ήταν 3.013 άτομα (2.940 τη χρήση του 2017), παρουσιάζοντας αύξηση κατά 2%, περίπου.

Η Εταιρεία το 2018

Σε εταιρική βάση, ο κύκλος εργασιών ανήλθε στο ποσό ευρώ 176.623 χιλ., έναντι ευρώ 164.028 χιλ. το 2017, σημειώνοντας αύξηση κατά 8% περίπου.

Τα λειτουργικά κέρδη προ φόρων, τόκων και αποσβέσεων (EBITDA) ανήλθαν σε ευρώ 21.244 χιλ., διατηρώντας το ίδιο επίπεδο κερδοφορίας, σε σχέση με το αντίστοιχο EBITDA του 2017 (ευρώ 21.235 χιλ.).

Τα Εταιρικά αποτελέσματα μετά από φόρους ανήλθαν σε κέρδη, ποσού ευρώ 7.814 χιλ. έναντι ποσού ευρώ 1.495 χιλ. την αντίστοιχη περσινή χρήση, παρουσιάζοντας αύξηση κατά 423%.

Οι επενδύσεις το 2018 σε κεφαλαιουχικό εξοπλισμό, (ενσώματα και άυλα πάγια στοιχεία) ανήλθαν στο ποσό ευρώ 12.623 χιλ. έναντι ποσού ευρώ 5.388 χιλ. την αντίστοιχη χρήση, παρουσιάζοντας αύξηση κατά 134,28% περίπου.

Ο συνολικός αριθμός του απασχολούμενου προσωπικού στην Εταιρεία ήταν 2.875 άτομα (2.804 τη χρήση του 2017), παρουσιάζοντας αύξηση 3%.

Στη διάρκεια του 2018, παρασχέθηκαν από τις κλινικές του Ομίλου, υψηλού επιπέδου ιατρικές υπηρεσίες σε 659.863 εξωτερικούς και 84.957 εσωτερικούς ασθενείς. Σε σχέση με το 2017 (629.051 ασθενείς), η αύξηση των εξωτερικών ασθενών άγγιξε το 5%. Την ίδια αυξητική τάση ακολούθησαν και οι εσωτερικού ασθενείς καθώς στις κλινικές, νοσηλεύθηκαν 9% περισσότεροι, σε σχέση με το 2017 (78.189 νοσηλευθέντες).

Σημαντικό ρόλο στην καταγραφόμενη αύξηση συνετέλεσε η επέκταση των υφιστάμενων συνεργασιών με τις ασφαλιστικές εταιρείες, μέσω της δημιουργίας νέων προϊόντων, και η ευέλικτη τιμολογιακή πολιτική που εφαρμόστηκε για τους ιδιώτες πελάτες.

Εναλλακτικοί Δείκτες Μέτρησης Απόδοσης

(Στο πλαίσιο της εφαρμογής των Κατευθυντήριων Γραμμών «Εναλλακτικοί Δείκτες Μέτρησης Απόδοσης» της Ευρωπαϊκής Αρχής Κινητών Αξιών και Αγορών (ESMA/2015/1415el) που εφαρμόζονται από την 3η Ιουλίου 2016 στους Εναλλακτικούς Δείκτες Μέτρησης Απόδοσης (EDMA)).

Ο Όμιλος αξιολογεί τα αποτελέσματα και την απόδοσή του σε μηνιαία βάση εντοπίζοντας έγκαιρα και αποτελεσματικά αποκλίσεις από τους στόχους και λαμβάνοντας διορθωτικά μέτρα. Η αποδοτικότητα του Ομίλου επιμετράται με τη χρήση χρηματοοικονομικών δεικτών απόδοσης που χρησιμοποιούνται διεθνώς:

- i. EBITDA (Earnings Before Interest Taxes Depreciation & Amortization) - «Κέρδη προ τόκων, φόρων, χρηματοδοτικών, επενδυτικών αποτελεσμάτων και αποσβέσεων»:

Ο δείκτης προσθέτει στα λειτουργικά κέρδη προ τόκων και φόρων με τις συνολικές αποσβέσεις ενσώματων & άυλων παγίων στοιχείων, τα κέρδη/ζημίες από την πώληση ενσώματων παγίων και τις αποσβέσεις επιχορηγήσεων. Όσο μεγαλύτερος ο

δείκτης τόσο πιο αποτελεσματική είναι η λειτουργία της επιχείρησης.

Ο δείκτης ανήλθε:

- για τον Όμιλο στην κλειόμενη χρήση σε ευρώ 24.043 χιλ. και στην προηγούμενη χρήση σε ευρώ 23.524 χιλ.
- για την Εταιρεία στην κλειόμενη χρήση σε ευρώ 21.244 χιλ. και στην προηγούμενη σε ευρώ 21.235 χιλ.

ii. ROCE (Return on Capital Employed) - «Αποδοτικότητα συνολικών απασχολούμενων κεφαλαίων»:

Ο δείκτης διαιρεί τα κέρδη προ τόκων και φόρων με τα συνολικά απασχολούμενα κεφάλαια, τα οποία είναι το άθροισμα του μέσου όρου της καθαρής θέσης των δύο τελευταίων ετών και του μέσου όρου του συνόλου των δανειακών υποχρεώσεων των δύο τελευταίων ετών.

Ο δείκτης ανήλθε:

- για τον Όμιλο στην κλειόμενη χρήση σε 8% και στην προηγούμενη σε 7%.
- για την Εταιρεία στην κλειόμενη χρήση σε 7% και στην προηγούμενη σε 6%.

iii. ROE (Return on Equity) - «Αποδοτικότητα Ιδίων Κεφαλαίων»:

Ο δείκτης διαιρεί τα κέρδη μετά από φόρους από συνεχιζόμενες δραστηριότητες με το μέσο όρο της Καθαρής Θέσης των δύο τελευταίων ετών. Όσο μεγαλύτερος ο δείκτης τόσο πιο αποτελεσματική είναι η χρήση των ιδίων κεφαλαίων.

Ο δείκτης ανήλθε:

- για τον Όμιλο στην κλειόμενη χρήση σε 16% και στην προηγούμενη σε 4%
- για την Εταιρεία στην κλειόμενη χρήση σε 12% και στην προηγούμενη σε 2%

Κίνδυνοι και Αβεβαιότητες

Η Εταιρεία και ο Όμιλος είναι εκτεθειμένοι στους ακόλουθους κινδύνους από τη χρήση χρηματοοικονομικών μέσων:

- Πιστωτικός κίνδυνος
- Κίνδυνος ρευστότητας
- Κίνδυνος της αγοράς

α) Πλαίσιο Διαχείρισης Κινδύνων

Η Διοίκηση έχει την ευθύνη για την καθιέρωση και την εποπτεία του πλαισίου για τη διαχείριση του κινδύνου της Εταιρείας και του Ομίλου. Η διαχείριση του χρηματοοικονομικού κινδύνου έχει ως στόχο τον περιορισμό των προαναφερθεισών κινδύνων από τη συνεχή λειτουργία και τη χρηματοδότηση των δραστηριοτήτων. Οι πολιτικές διαχείρισης κινδύνου έχουν συσταθεί για τον εντοπισμό και την ανάλυση των κινδύνων που αντιμετωπίζουν η Εταιρεία και ο Όμιλος ώστε να καθορισθούν τα κατάλληλα όρια κινδύνων και οι διαδικασίες ελέγχου επί αυτών, καθώς και για την παρακολούθηση των κινδύνων και την τήρηση των ορίων που έχουν θέσει η Εταιρεία και ο Όμιλος. Οι πολιτικές διαχείρισης κινδύνου και τα συστήματα εξετάζονται τακτικά για να αντικατοπτρίζουν τις μεταβολές στις συνθήκες της αγοράς και στις δραστηριότητες της Εταιρείας και του Ομίλου. Η Εταιρεία και ο Όμιλος, μέσω της εκπαίδευσης του προσωπικού τους και των προτύπων διοίκησης, στοχεύουν στο να αναπτύξουν ένα πειθαρχημένο και εποικοδομητικό περιβάλλον ελέγχου, στο οποίο όλοι οι εργαζόμενοι να καταλαβαίνουν τους ρόλους και τις υποχρεώσεις τους και στο οποίο η ανάληψη των κινδύνων και των σχετικών αντιστάσεων που μειώνουν τους κινδύνους να ορίζεται σαφώς.

Η Επιτροπή Ελέγχου επιθεωρεί τον τρόπο με τον οποίο η Διοίκηση παρακολουθεί τη συμμόρφωση με τις πολιτικές και τις διαδικασίες διαχείρισης κινδύνων της Εταιρείας και του Ομίλου και εξετάζει την επάρκεια του πλαισίου διαχείρισης κινδύνων σε σχέση με τους κινδύνους που αντιμετωπίζουν τόσο η Εταιρεία όσο και ο Όμιλος. Η Επιτροπή Ελέγχου παρακολουθεί επίσης, το έργο της Υπηρεσία Εσωτερικού Ελέγχου, όπου στα πλαίσια των αρμοδιοτήτων της, διενεργεί ελέγχους των δικλίδων ασφαλείας και των διαδικασιών που σχετίζονται με τη διαχείριση των κινδύνων, τα αποτελέσματα των οποίων της γνωστοποιούνται.

β) Πιστωτικός Κίνδυνος

Ο πιστωτικός κίνδυνος προκύπτει από πιστωτικές εκθέσεις στους πελάτες συμπεριλαμβανομένων των σημαντικών απαιτήσεων και διενεργηθέντων συναλλαγών.

Η μέγιστη έκθεση στον πιστωτικό κίνδυνο κατά την ημερομηνία σύνταξης των Χρηματοοικονομικών Καταστάσεων ήταν η ακόλουθη:

Σε χιλιάδες Ευρώ	Όμιλος		Εταιρεία	
	2018	2017	2018	2017
Χρηματικά διαθέσιμα και	4.587	3.228	3.519	2.872
Εμπορικές απαιτήσεις	87.776	102.519	87.616	102.350
Λοιπές απαιτήσεις	22.795	18.400	24.080	20.813
Λοιπά μη κυκλοφορούντα στοιχεία	323	281	323	281
Συμβατικές υποχρεώσεις	1.673	0	1.673	0
ΣΥΝΟΛΟ	117.154	124.429	117.211	126.316

Το μεγαλύτερο μέρος των εμπορικών απαιτήσεων προέρχεται από δημόσιους ασφαλιστικούς οργανισμούς και ιδιωτικές ασφαλιστικές εταιρείες, ο πιστωτικός κίνδυνος των οποίων δεν θεωρείται σημαντικός ως προς τα μεγέθη της Εταιρείας με εξαίρεση έκτακτα γεγονότα. Όσον αφορά το υπόλοιπο μέρος των απαιτήσεων, το οποίο αντιπροσωπεύεται από πωλήσεις σε ιδιώτες ασθενείς, ο κίνδυνος διασπείρεται λόγω του μεγάλου αριθμού των πελατών (βλέπε σημείωση 25). Το τμήμα διαχείρισης πιστωτικού κινδύνου, αξιολογεί την πιστοληπτική ικανότητα του πελάτη λαμβάνοντας υπόψη την οικονομική του κατάσταση, προηγούμενες συναλλαγές και άλλες παραμέτρους. Τα πιστωτικά όρια πελατών καθορίζονται βάσει εσωτερικών αξιολογήσεων σύμφωνα πάντα με τα όρια που έχει καθορίσει η Διοίκηση.

Εφαρμόζοντας από 1 Ιανουαρίου 2018, το νέο λογιστικό πρότυπο ΔΠΧΑ 9, η Διοίκηση αξιολογεί την ανακτησιμότητα των εμπορικών απαιτήσεων της Εταιρείας και του Ομίλου και προβαίνει σε εκτίμηση της απαιτούμενης πρόβλεψης απομείωσης για τις αναμενόμενες πιστωτικές ζημιές χρησιμοποιώντας όλες τις πληροφορίες που μπορούν να συλλεχθούν, βάσει τόσο ιστορικών όσο και παρόντων στοιχείων, αλλά και στοιχείων που αφορούν σε μελλοντικές εκτιμήσεις.

Η Διοίκηση του Ομίλου προβαίνει σε περιοδική επανεκτίμηση της επάρκειας της σχηματισμένης προβλέψεως προς κάλυψη επισφαλών απαιτήσεων σε συνάρτηση με την πιστωτική της πολιτική και λαμβάνοντας υπόψη στοιχεία και εκτιμήσεις της Νομικής Υπηρεσίας του Ομίλου, τα οποία προκύπτουν στην βάση των πρόσφατων εξελίξεων των υποθέσεων που διαχειρίζεται.

Για τις λοιπές απαιτήσεις ο πιστωτικός κίνδυνος θεωρείται αμελητέος.

Όσον αφορά τα ταμειακά διαθέσιμα και ισοδύναμα, ο Όμιλος και η Εταιρεία συναλλάσσονται μόνο με

αναγνωρισμένα χρηματοπιστωτικά ιδρύματα, υψηλής πιστωτικής διαβάθμισης.

γ) Κίνδυνος Ρευστότητας

Ο κίνδυνος ρευστότητας είναι ο κίνδυνος αντιμετώπισης δυσκολιών στην εκπλήρωση των υποχρεώσεων που συνδέονται με τις χρηματοοικονομικές υποχρεώσεις, οι οποίες διακανονίζονται με την παράδοση μετρητών ή άλλου χρηματοοικονομικού περιουσιακού στοιχείου.

Συνετή διαχείριση του κινδύνου ρευστότητας προϋποθέτει επαρκείς εξασφαλίσεις χρηματικών διαθεσίμων και την διαθεσιμότητα χρηματοδότησης μέσω επαρκών πιστωτικών λειτουργιών. Επίσης, ο Όμιλος και η Εταιρεία προϋπολογίζουν και παρακολουθούν τις χρηματοροές τους σε τακτή χρονική βάση.

Ο παρακάτω πίνακας αναλύει τις οικονομικές υποχρεώσεις του Ομίλου και της Εταιρείας ταξινομημένες σε σχετικές ομαδοποιημένες ημερομηνίες λήξης, οι οποίες υπολογίζονται σύμφωνα με το χρονικό υπόλοιπο από την ημερομηνία αναφοράς μέχρι τη συμβατική ημερομηνία λήξης.

Όμιλος 31/12/2018		Έως 1 έτος	Από 1 έως 5 έτη	Πάνω από 5 έτη
Σε χιλιάδες Ευρώ				
Δανεισμός		21.678	110.999	0
Εμπορικές και λοιπές υποχρεώσεις		104.026	6.630	0
ΣΥΝΟΛΟ		125.704	117.629	0

Όμιλος 31/12/2017		Έως 1 έτος	Από 1 έως 5 έτη	Πάνω από 5 έτη
Σε χιλιάδες Ευρώ				
Δανεισμός		143.129	203	0
Εμπορικές και λοιπές υποχρεώσεις		106.740	1.637	227
ΣΥΝΟΛΟ		249.869	1.840	227

Εταιρεία 31/12/2018		Έως 1 έτος	Από 1 έως 5 έτη	Πάνω από 5 έτη
Σε χιλιάδες ευρώ				
Δανεισμός		19.354	110.811	0
Εμπορικές και λοιπές υποχρεώσεις		118.160	4.901	0
ΣΥΝΟΛΟ		137.514	115.712	0

Εταιρεία 31/12/2017		Έως 1 έτος	Από 1 έως 5 έτη	Πάνω από 5 έτη
Σε χιλιάδες ευρώ				
Δανεισμός		140.814	0	0
Εμπορικές και λοιπές υποχρεώσεις		118.498	1.637	227
ΣΥΝΟΛΟ		259.312	1.637	227

δ) Κίνδυνος της Αγοράς

Κίνδυνος αγοράς είναι ο κίνδυνος οι μεταβολές στις τιμές αγοράς, όπως οι τιμές συναλλάγματος, τα επιτόκια και οι τιμές των μετοχών να έχουν επιπτώσεις στο εισόδημα της Εταιρείας και του

Ομίλου ή την αξία των χρηματοοικονομικών τους μέσω. Ο στόχος της διαχείρισης του κινδύνου αγοράς είναι να ρυθμίσει και να ελέγξει την έκθεση στον κίνδυνο αγοράς στα πλαίσια αποδεκτών παραμέτρων, βελτιστοποιώντας την απόδοση με την οποία η Εταιρεία και ο Όμιλος διενεργούν αυτές τις συναλλαγές εντός των τιθέμενων κατευθυντηρίων από το πλαίσιο διαχείρισης κινδύνου.

Συναλλαγματικός Κίνδυνος

Ο Όμιλος έχει επενδύσεις σε επιχειρήσεις στην Ρουμανία, τα καθαρά περιουσιακά στοιχεία των οποίων εκτίθενται σε συναλλαγματικό κίνδυνο. Ο συναλλαγματικός κίνδυνος αυτού του είδους προκύπτει από την ισοτιμία RON/€ και δεν αντισταθμίζεται καθώς δεν υπάρχει ουσιώδης έκθεση. Η Διοίκηση του Ομίλου παρακολουθεί διαρκώς τους συναλλαγματικούς κινδύνους που ενδέχεται να προκύψουν και αξιολογεί την ανάγκη λήψης σχετικών μέτρων.

Σε μια υποτιθέμενη μεταβολή (υποτίμηση/ανατίμηση) την 31η Δεκεμβρίου 2018 στην συναλλαγματική ισοτιμία του RON/€ της τάξεως του 0,1% (αντίστοιχα της τάξεως του 0,1% για την περσινή χρήση) δεν υφίσταται καμία επίδραση στα αποτελέσματα της χρήσης καθώς και στα ίδια κεφάλαια του Ομίλου ως αποτέλεσμα της μετατροπής της κατάστασης αποτελεσμάτων χρήσεως της θυγατρικής εταιρείας MEDSANA BMC από το λειτουργικό της νόμισμα στο Ευρώ.

Το ποσοστό υποτίμησης/ανατίμησης 0,1% βασίσθηκε στην μέση μεταβλητότητα στην αγορά συναλλαγματικών ισοτιμιών για διάστημα 12 μηνών για το έτος 2018.

Ισοτιμία χρήσης 2018	Ισολογισμό	Αποτελέσματα
€=RON	4,6639	4,6639

Ισοτιμία χρήσης 2017	Ισολογισμό	Αποτελέσματα
1€=RON	4,6597	4,6004

Κίνδυνος Τιμής

Ο Όμιλος και η Εταιρεία δεν εκτίθενται σε κίνδυνο τιμών χρεογράφων λόγω της μη επένδυσης τους σε οντότητες που κατατάσσονται ως χρηματοοικονομικά στοιχεία σε εύλογη αξία μέσω αποτελεσμάτων.

Ταμειακές Ροές και Δίκαιη Αξία Επιτοκιακού Κινδύνου

Ο κίνδυνος επιτοκίου του Ομίλου και της Εταιρείας αυξάνεται κυρίως από τις μακροπρόθεσμες και βραχυπρόθεσμες υποχρεώσεις. Οι υποχρεώσεις δύναται να υπόκεινται σε ευμετάβλητα επιτόκια και εκθέτουν τον Όμιλο και την Εταιρεία σε κίνδυνο ταμειακών ροών επιτοκίου. Ανάλογα με τα εκάστοτε επίπεδα καθαρού δανεισμού, η μεταβολή των επιτοκίων βάσης δανεισμού (EURIBOR), έχει αναλογική επίπτωση στα αποτελέσματα του Ομίλου και της Εταιρείας.

Πολιτική του Ομίλου και της Εταιρείας είναι η ελαχιστοποίηση του κινδύνου διακύμανσης των ταμειακών εκροών αναφορικά με τον δανεισμό, ο οποίος υπόκειται σε μεταβλητό ποσοστό επιτοκίου, η διατήρηση των δανειακών τους υπολοίπων σε χαμηλά επίπεδα με ταυτόχρονη όμως διασφάλιση γραμμών χρηματοδότησης από τις συνεργαζόμενες τράπεζες που να ικανοποιούν απρόσκοπτα τη σχεδιαζόμενη ανάπτυξη του Ομίλου και της Εταιρείας.

Λεπτομερής αναφορά για τις δανειακές υποχρεώσεις της Εταιρείας και του Ομίλου γίνεται στην Σημείωση 28.

Παρακάτω παρουσιάζεται η επίδραση στα αποτελέσματα καθώς και στα ίδια κεφάλαια, του Ομίλου και της Εταιρείας, για τις χρήσεις 2018 και 2017 αντίστοιχα (sensitivity analysis), σε μια υποτιθέμενη μεταβολή (αύξηση / μείωση) του επιτοκίου (EURIBOR) κατά 0,5%:

Σε χιλιάδες ευρώ	Όμιλος				Εταιρεία			
	2018		2017		2018		2017	
Ανατίμηση / (Υποτίμηση)	0,50%	-0,50%	0,50%	-0,50%	0,50%	-0,50%	0,50%	-0,50%
Επίδραση κέρδος / (ζημιά) στο Αποτέλεσμα χρήσεως	-758	758	-803	803	-741	741	-787	787
Επίδραση κέρδος / (ζημιά) στα ίδια κεφάλαια	-758	758	-803	803	-741	741	-787	787

Πολιτικές και Διαδικασίες Διαχείρισης Κεφαλαίου

Το κεφάλαιο επισκοπείται με βάση ένα συντελεστή μόχλευσης. Ο συντελεστής υπολογίζεται ως το καθαρό χρέος διαιρούμενο με το συνολικό κεφάλαιο. Το καθαρό χρέος υπολογίζεται ως ο συνολικός δανεισμός (συμπεριλαμβάνονται βραχυπρόθεσμα και μακροπρόθεσμα δάνεια όπως εμφανίζονται στην Ατομική και Ενοποιημένη Κατάσταση Χρηματοοικονομικής Θέσης) μείον τα χρηματικά διαθέσιμα. Το συνολικό κεφάλαιο υπολογίζεται ως τα ίδια κεφάλαια που εμφανίζονται στην Εταιρική και Ενοποιημένη Κατάσταση Χρηματοοικονομικής Θέσης συν το καθαρό χρέος.

ΕΤΗΣΙΑ ΟΙΚΟΝΟΜΙΚΗ ΕΚΘΕΣΗ ΓΙΑ ΤΗ ΧΡΗΣΗ ΠΟΥ ΕΛΘΕ ΣΤΙΣ 31 ΔΕΚΕΜΒΡΙΟΥ 2018

Σε χιλιάδες Ευρώ	Όμιλος		Εταιρεία	
	2018	2017	2018	2017
Συνολικός Δανεισμός	132.677	143.332	130.165	140.814
Μείον: Χρηματικά διαθέσιμα	4.587	3.228	3.519	2.872
Καθαρό χρέος	128.090	140.105	126.646	137.941
Σύνολο ιδίων κεφαλαίων	71.780	63.342	70.659	65.165
Σύνολο απασχολούμενου	199.870	203.447	197.305	203.107
Συντελεστής μόχλευσης	64,09%	68,87%	64,19%	67,92%

Ο συντελεστής μόχλευσης, την χρήση 2018 εμφανίζεται βελτιωμένος, σε σχέση με την προηγούμενη χρήση 2017 τόσο σε επίπεδο Ομίλου όσο και σε επίπεδο Εταιρείας.

Υποκαταστήματα

Κατά τη διάρκεια της χρήσης 2018 δεν σημειώθηκε έναρξη δραστηριοτήτων νέων υποκαταστημάτων. Αναλυτικά:

Υποκαταστήματα	Διεύθυνση	Δραστηριότητα
ΙΑΤΡΙΚΟ ΔΙΑΒΑΛΚΑΝΙΚΟ	Ασκληπιού 10, 570 01, Πυλαία, Θεσσαλονίκη	Γενική Κλινική
ΙΑΤΡΙΚΟ Π.ΦΑΛΗΡΟΥ	Άρρεως 36, 175 62, Π. Φάληρο	Γενική Κλινική
ΙΑΤΡΙΚΟ ΨΥΧΙΚΟΥ	Άντερσεν 1, 115 25 Ψυχικό	Γενική Κλινική
ΙΑΤΡΙΚΟ ΠΕΡΙΣΤΕΡΙΟΥ	Εθνάρχου Μακαρίου 60, 121 32, Περιστέρι	Γενική Κλινική
ΙΑΤΡΙΚΟ ΔΑΦΝΗΣ	Κλειούς 8-10, 172 37, Αθήνα	Γενική Κλινική

Θυγατρική	Υποκαταστήματα	Διεύθυνση	Δραστηριότητα
EUROSITE ΥΠΗΡΕΣΙΕΣ ΥΓΕΙΑΣ ΑΕ	EUROSITE ΥΠΗΡΕΣΙΕΣ ΥΓΕΙΑΣ ΑΕ	Δελφών 3, 151 25, Μαρούσι	ΥΠΗΡΕΣΙΕΣ ΣΤΑΘΜΕΥΣΗΣ

Συναλλαγές με Συνδεδεμένα Μέρη

Η Εταιρεία και οι θυγατρικές της σχετίζονται με τα παρακάτω νομικά και φυσικά πρόσωπα:

- εξ' αιτίας της πλειοψηφικής συμμετοχής στο κεφάλαιο της, με τον κ. Γεώργιο Αποστολόπουλο και τα νομικά πρόσωπα ή τις επιχειρηματικές δραστηριότητες με τις οποίες σχετίζεται
- με τις θυγατρικές της συμπεριλαμβάνοντας τους κύριους μετόχους αυτών και τα μέλη των Διοικητικών τους Συμβουλίων
- με τα μέλη του Διοικητικού Συμβουλίου της Εταιρείας Εταιρείας και του στενού οικογενειακού περιβάλλοντος αυτών
- με τα κύρια διοικητικά στελέχη

Οι συναλλαγές με τις θυγατρικές της αφορούν κυρίως την παροχή εμπορικών υπηρεσιών καθώς και την αγορά και πώληση εμπορευμάτων. Οι συναλλαγές πραγματοποιούνται μέσα στα φυσιολογικά πλαίσια λειτουργίας της Εταιρείας.

Τα σχετικά υπόλοιπα εισπρακτέα από συνδεδεμένες εταιρείες δεν καλύπτονται από εμπράγματα εξασφαλίσεις και η εξόφλησή τους πραγματοποιείται με καταβολή μετρητών εντός των

χρονικών ορίων που έχει συμφωνηθεί μεταξύ των εν λόγω εταιρειών. Η Διοίκηση της Εταιρείας δεν θεωρεί ότι απαιτείται πρόβλεψη για πιθανή μη είσπραξη των απαιτήσεων της από τις θυγατρικές της και για τον λόγο αυτό δεν έχει σχηματίσει πρόβλεψη για επισφαλείς απαιτήσεις, εκτός από την περίπτωση της θυγατρικής εταιρείας Hospital Affiliates International (βλέπε σημείωση 26) και της συγγενούς εταιρείας LAVIE ASSURANCE (βλέπε κατωτέρω).

Οι συναλλαγές και τα υπόλοιπα εισπρακτέα / (πληρωτέα) των λογαριασμών με τα συνδεδεμένα μέρη του Ομίλου έχουν ως εξής:

α. Συναλλαγές με τα κύρια διοικητικά στελέχη

Κύρια διοικητικά στελέχη είναι εκείνα τα άτομα που έχουν την εξουσία και την ευθύνη για τον σχεδιασμό, τη διοίκηση και τον έλεγχο των δραστηριοτήτων της οικονομικής οντότητας, άμεσα ή έμμεσα.

Οι συναλλαγές και τα υπόλοιπα με τα κύρια διοικητικά στελέχη, κατά την τρέχουσα και προηγούμενη χρήση αντίστοιχα, έχουν ως ακολούθως:

Σε χιλιάδες Ευρώ	2018	
	Όμιλος	Εταιρεία
Άμοιβές κύριων διευθυντικών στελεχών και μελών της διοίκησης	3.470	2.997
Υποχρεώσεις προς κύρια διευθυντικά στελέχη και μέλη της διοίκησης	140	83

Σε χιλιάδες Ευρώ	2017	
	Όμιλος	Εταιρεία
Άμοιβές κύριων διευθυντικών στελεχών και μελών της διοίκησης	3.587	3.117
Υποχρεώσεις προς κύρια διευθυντικά στελέχη και μέλη της διοίκησης	852	682

β. Συναλλαγές με θυγατρικές εταιρείες

Σε χιλιάδες Ευρώ	2018		Εταιρεία	
	Απαιτήσεις	Υποχρεώσεις	Εσοδα	Αγορές
ΙΑΤΡΙΚΗ ΤΕΧΝΙΚΗ Α.Ε.Β.Ε.	0	39.844	34	13.715
ΚΕΝΤΡΟ ΦΥΣΙΟΘΕΡΑΠΕΙΑΣ & ΑΠΟΚΑΤΑΣΤΑΣΗΣ ΑΘΛΗΤΙΚΩΝ ΚΑΚΟΣΣΕΩΝ Α.Ε.	0	196	130	447
EUROSITE ΥΠΗΡΕΣΙΕΣ ΥΓΕΙΑΣ Α.Ε.	3.387	0	54	0
ΓΑΙΑ ΜΜΕΙΥΤΙΚΟ ΚΑΙ ΓΥΝΑΙΚΟΛΟΓΙΚΟ ΚΕΝΤΡΟ ΑΘΗΝΩΝ Α.Ε.	386	0	1	0
HOSPITAL AFFILIATES INTERNATIONAL Α.Ε. (σε εκκαθάριση)	440	0	0	0
ΣΥΝΟΛΟ	4.213	40.040	219	14.162

Σε χιλιάδες Ευρώ	2017		Εταιρεία	
	Απαιτήσεις	Υποχρεώσεις	Εσοδα	Αγορές
ΙΑΤΡΙΚΗ ΤΕΧΝΙΚΗ Α.Ε.Β.Ε.	0	38.202	0	12.259
ΚΕΝΤΡΟ ΦΥΣΙΟΘΕΡΑΠΕΙΑΣ & ΑΠΟΚΑΤΑΣΤΑΣΗΣ ΑΘΛΗΤΙΚΩΝ ΚΑΚΟΣΣΕΩΝ Α.Ε.	0	366	128	427
EUROSITE ΥΠΗΡΕΣΙΕΣ ΥΓΕΙΑΣ Α.Ε.	3.389	0	53	0
ΓΑΙΑ ΜΜΕΙΥΤΙΚΟ ΚΑΙ ΓΥΝΑΙΚΟΛΟΓΙΚΟ ΚΕΝΤΡΟ ΑΘΗΝΩΝ Α.Ε.	1.049	0	1	0
HOSPITAL AFFILIATES INTERNATIONAL Α.Ε. (σε εκκαθάριση)	433	0	0	4
ΣΥΝΟΛΟ	4.870	38.568	182	12.690

ΕΤΗΣΙΑ ΟΙΚΟΝΟΜΙΚΗ ΕΚΘΕΣΗ ΓΙΑ ΤΗ ΧΡΗΣΗ ΠΟΥ ΕΛΘΕ ΣΤΙΣ 31 ΔΕΚΕΜΒΡΙΟΥ 2018

2018		
Σε χιλιάδες Ευρώ	Απαιτήσεις από μερίσματα	Έσοδα από μερίσματα
ΚΕΝΤΡΟ ΦΥΣΙΟΘΕΡΑΠΕΙΑΣ & ΑΠΟΚΑΤΑΣΤΑΣΗΣ ΑΘΛΗΤΙΚΩΝ ΚΑΚΩΣΕΩΝ Α.Ε.	0	31
ΣΥΝΟΛΟ	0	31

2017		
Σε χιλιάδες Ευρώ	Απαιτήσεις από μερίσματα	Έσοδα από μερίσματα
ΚΕΝΤΡΟ ΦΥΣΙΟΘΕΡΑΠΕΙΑΣ & ΑΠΟΚΑΤΑΣΤΑΣΗΣ ΑΘΛΗΤΙΚΩΝ ΚΑΚΩΣΕΩΝ Α.Ε.	0	0
ΣΥΝΟΛΟ	0	0

Μέρος των απαιτήσεων της Εταιρείας από τις θυγατρικές «EUROSITE ΥΠΗΡΕΣΙΕΣ ΥΓΕΙΑΣ Α.Ε.» και «ΓΑΙΑ ΜΑΙΕΥΤΙΚΟ ΚΑΙ ΓΥΝΑΙΚΟΛΟΓΙΚΟ ΚΕΝΤΡΟ ΑΘΗΝΩΝ Α.Ε.» και συγκεκριμένα απαιτήσεις ύψους ευρώ 1.548 χιλ. και ευρώ 175 χιλ αντίστοιχα, αφορούν καταβολές της μητρικής εταιρείας έναντι μελλοντικής αυξήσεως του μετοχικού κεφαλαίου των εν λόγω θυγατρικών εταιρειών.

Τα υπόλοιπα ποσά των απαιτήσεων από τις εν λόγω εταιρείες αφορούν χρηματοοικονομικές διευκολύνσεις. Εντός της κλειόμενης χρήσης η εταιρεία σχημάτισε πρόβλεψη επισφάλειας ποσού ευρώ 70 χιλ. αναφορικά με απαιτήσεις από τη θυγατρική «ΓΑΙΑ ΜΑΙΕΥΤΙΚΟ ΚΑΙ ΓΥΝΑΙΚΟΛΟΓΙΚΟ ΚΕΝΤΡΟ ΑΘΗΝΩΝ Α.Ε.» σε βάρος των αποτελεσμάτων της.

Οι αγορές της Εταιρείας αφορούν κυρίως αγορές υγειονομικού υλικού από την «ΙΑΤΡΙΚΗ ΤΕΧΝΙΚΗ Α.Ε.Β.Ε.», οι οποίες πραγματοποιούνται μέσα στα φυσιολογικά πλαίσια λειτουργίας της, οι δε υποχρεώσεις υφίστανται λόγω της ανωτέρω εμπορικής σχέσης.

Οι αγορές από το «ΚΕΝΤΡΟ ΦΥΣΙΟΘΕΡΑΠΕΙΑΣ & ΑΠΟΚΑΤΑΣΤΑΣΗΣ ΑΘΛΗΤΙΚΩΝ ΚΑΚΩΣΕΩΝ Α.Ε.», αφορούν σε υπηρεσίες υγείας που παρείχε η θυγατρική του Ομίλου σε ασθενείς που νοσηλεύτηκαν σε κλινικές του.

γ. Συναλλαγές με συγγενείς εταιρείες

Σε χιλιάδες Ευρώ	2018				2017				
	Όμιλος		Εταιρεία		Όμιλος		Εταιρεία		
	Απαιτήσεις Υποχρεώσεις	Έσοδα	Αγορές	Απαιτήσεις Υποχρεώσεις	Έσοδα	Αγορές	Απαιτήσεις Υποχρεώσεις	Έσοδα	Αγορές
ΟΙΚΟΔΟΜΙΚΗ ΕΚΜΕΤΑΛΛΕΥΤΙΚΗ Ε.Α.Ε.	3	0	0	0	3	0	0	0	0
LA VIE ANΩNYMH EΛΛHNIKH									
ΑΣΦΑΛΙΣΤΙΚΗ ΕΤΑΙΡΙΑ ΥΓΕΙΑΣ ΚΟΡΙΝΘΙΑΚΟΣ ΡΥΘΜΟΣ ΤΕΧΝΙΚΗ	318	0	0	0	318	0	0	0	0
ΟΙΚΟΔΟΜΙΚΗ Α.Ε.Ε.	3	16	0	486	3	13	0	410	
QU. S. ΚΕΝΤΡΟ ΔΙΑΧΕΙΡΙΣΗΣ ΚΑΙ ΑΝΑΠΤΥΞΗΣ ΕΡΓΩΝ ΟΙΚΗΣ ΠΟΙΟΤΗΤΑΣ, ΠΛΗΡΟΦΟΡΙΚΗΣ ΚΑΙ	0	149	0	120	0	0	0	0	0
ΣΥΝΟΛΟ	324	165	0	606	324	13	0	410	

Σημειώνεται ότι για την απαίτηση ποσού ευρώ 318 χιλ., την 31/12/2018 από την «LA VIE ANΩNYMH

ΕΛΛΗΝΙΚΗ ΑΣΦΑΛΙΣΤΙΚΗ ΕΤΑΙΡΙΑ ΥΓΕΙΑΣ», η Εταιρεία είχε σχηματίσει σε προηγούμενες χρήσεις ισόποση πρόβλεψη επισφάλειας.

Τέλος, σχετικά με την απαίτηση ευρώ 440 χιλ. από την «HOSPITAL AFFILIATES INTERNATIONAL A.E. (σε εκκαθάριση)», η Εταιρεία έχει σχηματίσει ισόποση πρόβλεψη επισφάλειας σε βάρος των αποτελεσμάτων της (βλέπε σημείωση 25).

δ. Συναλλαγές με λουπά μέρη

Σε χιλιάδες ευρώ	2018	
	Όμιλος	Εταιρεία
Συναλλαγές με λουπά συνδεδεμένα μέρη (έξοδα)	1.372	1.372

Σε χιλιάδες ευρώ	2017	
	Όμιλος	Εταιρεία
Συναλλαγές με λουπά συνδεδεμένα μέρη (έξοδα)	613	613

Σε χιλιάδες ευρώ	2018	
	Όμιλος	Εταιρεία
Συναλλαγές με λουπά συνδεδεμένα μέρη (υπόλοιπα υποχρεώσεων)	7	7

Σε χιλιάδες ευρώ	2017	
	Όμιλος	Εταιρεία
Συναλλαγές με λουπά συνδεδεμένα μέρη (υπόλοιπα υποχρεώσεων)	76	76

Σημειώνεται ότι ο πρόεδρος της εταιρείας, κος Γεώργιος Αποστολόπουλος, έχει παραιτηθεί από τις αμοιβές Διοικητικού Συμβουλίου οι οποίες είχαν εγκριθεί από την τελευταία τακτική Γενική Συνέλευση της εταιρείας.

Μεταγενέστερα γεγονότα

Δεν υπάρχουν μεταγενέστερα των Χρηματοοικονομικών Καταστάσεων γεγονότα, τα οποία να αφορούν είτε τον Όμιλο είτε την Εταιρεία και στα οποία να επιβάλλεται αναφορά από τα Διεθνή Πρότυπα Χρηματοοικονομικής Αναφοράς.

Προοπτικές για το 2019

Η επιμονή μας για την παροχή κορυφαίων υπηρεσιών υγείας σε όσους περισσότερους συμπολίτες μας γίνεται, αυξάνοντας την προσβασιμότητα σε αυτές με συστηματική δουλειά και διαρκή προσπάθεια, αποδίδει.

Αυτή η δυναμική αποτελεί ύψιστη τιμή για εμάς και μας δίνει δύναμη να συνεχίσουμε τον αγώνα που δίνουμε στον χάρτη της υγείας, με πυξίδα την

ποιότητα, την ανταγωνιστικότητα και τη μέριμνα για τον ασθενή και τους γιατρούς μας.

Με βαθιά την πίστη του «Πατριωτικού Επιχειρείν», δημιουργούμε νέο πλούτο και νέες θέσεις εργασίας στον τόπο μας. Το εφαρμόσαμε σε όλη τη διάρκεια της κρίσης και τα αποτελέσματα, μας δικαιώνουν.

Με όραμα και αποφασιστικότητα, επενδύοντας πάνω από 40 εκατ. ευρώ από την αρχή της κρίσης, στο δύσκολο διάστημα του 2010-2015, φέραμε πάνω από 6.000 διεθνείς ασθενείς στην Ελλάδα ετησίως, κίνηση που αντιστοιχεί σε συνάλλαγμα μεγαλύτερο των 200 εκατ. ευρώ.

Επενδύσαμε και συνεχίζουμε να επενδύουμε σε ανθρώπους, σε έρευνα και γνώση, στα εργαλεία του μέλλοντος, στη βελτιστοποίηση της πρόληψης και στην τελειοποίηση της θεραπείας.

Αυτή είναι η αποστολή που συνεχίζουμε να υπηρετούμε εδώ, στην Ελλάδα, και θα συνεχίσουμε δυναμικά, με νέες επενδύσεις στρατηγικού χαρακτήρα.

Ο χάρτης της υγείας αλλάζει παγκοσμίως και τα τελευταία χρόνια, εντονότατα, στη χώρα μας.

Οι δομές, η προσβασιμότητα, ο ρόλος των stakeholders, η τεχνολογία, η ιατρική και το μέλλον της είναι ζητήματα που επαναπροσδιορίζονται. Το πώς τοποθετείται κανείς στον ραγδαία και κρίσιμα μεταβαλλόμενο αυτόν χώρο είναι θεμελιώδες.

Στον Όμιλό μας είμαστε, συνειδητά, στρατηγικοί επενδυτές και άνθρωποι του χώρου. Με βάθος και μακροχρόνιο σχεδιασμό.

Δίνουμε και θα εξακολουθήσουμε να δίνουμε το 100% στην ελληνική υγεία, να ανταποδίδουμε στην κοινωνία μέσα από το μεγαλύτερο πρόγραμμα εταιρικής κοινωνικής ευθύνης που έχει πραγματοποιηθεί ποτέ στην Ελλάδα στον τομέα της υγείας και να συνεισφέρουμε στην ελληνική οικονομία μέσω νέων θέσεων εργασίας, καταβολής ασφαλιστικών εισφορών και φόρων κ.ο.κ.

Στόχος μας είναι να συνεχίσουμε να επενδύουμε δυναμικά και να ισχυροποιήσουμε περαιτέρω τον κρίσιμο ελληνικό αυτό πόλο, συσπειρώνοντας όλες τις υγιείς δυνάμεις γύρω μας.

Παρακολουθώντας τις αλλαγές της δομής της κοινωνίας, τις δημογραφικές τάσεις, τη μακροζωία αλλά και τη γήρανση του πληθυσμού, αναλύοντας

τις πολυεπίπεδες προκλήσεις που αυτές δημιουργούν, θα χρειαστούν νέες πλατφόρμες και προσεγγίσεις στον τομέα της κοινωνικής ασφάλισης, αλλαγές στις ισορροπίες μεταξύ των κεντρικών παικτών στο «Οικοσύστημα της Υγείας», καθώς και νέες ικανότητες, νέα γνώση και νέες υπηρεσίες υγείας.

Βαδίζοντας πια στην τέταρτη βιομηχανική επανάσταση, την ψηφιακή εποχή, ξεκλειδώνουμε τις νέες δυνατότητες που ανοίγονται τόσο στο πεδίο της έρευνας και της γνώσης όσο και της ιατρικής και της περίθαλψης. Δίνοντας νέες δυνατότητες, τόσο στην πρόληψη όσο και στην ενίσχυση της κρίσιμης γέφυρας μεταξύ νοσοκομείου ιατρού και ασθενούς.

Είναι κάτι που ο Όμιλός μας έχει αποδείξει ότι ξέρει να το κάνει πολύ καλά, 35 χρόνια τώρα.

Στο ανωτέρω πλαίσιο ο Όμιλος μας έχει σχεδιάσει την υλοποίηση των παρακάτω δράσεων. Συγκεκριμένα:

- την ανάπτυξη των πωλήσεων μέσω της δυναμικής προσαρμογής της τιμολογιακής πολιτικής αξιοποιώντας τη διασπορά του δικτύου των κλινικών μας,
- την αύξηση της διαθέσιμων κλινών του Ομίλου μας,
- την περαιτέρω αποτελεσματικότερη συνεργασία με τον ασφαλιστικό κλάδο, αναπτύσσοντας κυρίως νέα προϊόντα και αναπροσαρμόζοντας τις υπάρχουσες συμβάσεις,
- την διεύρυνση συμπληρωματικών πηγών εσόδου που τα τελευταία χρόνια έχουν καταγραφεί μέσω των κλινικών μελετών, αλλά και την σταθερή προσήλωση του Ομίλου, στην προσέλκυση ιατρικού τουρισμού,
- την ενίσχυση των εσωτερικών δομών Εταιρικής Διακυβέρνησης,

Με αυτό το πατριωτικό μέλημά μας εργαζόμαστε και θα συνεχίσουμε να το πράττουμε προσφέροντας τα νέα τεχνολογικά επιτεύγματα της σύγχρονης ιατρικής, άμεσα προσβάσιμα, στο ευρύτερο κοινωνικό σύνολο.

Μη Χρηματοοικονομικές Επιδόσεις

1. Σύνοψη Περιγραφή του Επιχειρηματικού Μοντέλου του Ομίλου

Όμιλος Ιατρικού Αθηνών

Ο Όμιλος Ιατρικού Αθηνών ξεκίνησε τη λειτουργία του το 1984, με την ίδρυση του Ιατρικού Κέντρου Αθηνών στο Μαρούσι από το Δρ. Γεώργιο Αποστολόπουλο. Εδώ και 35 χρόνια, παραμένει πιστός στην αρχική του δέσμευση να βρίσκεται «πάντα ένα βήμα μπροστά», προσφέροντας κορυφαίες και καινοτόμες υπηρεσίες πρωτοβάθμιας και δευτεροβάθμιας φροντίδας υγείας, σύμφωνα με τις πιο αυστηρές διεθνείς προδιαγραφές και πιστοποιήσεις.

Σήμερα, ο Όμιλος διαθέτει 8 υπερσύγχρονες νοσηλευτικές μονάδες, 1.200 κλινών συνολικά, σε Αθήνα και Θεσσαλονίκη:

- το Ιατρικό Κέντρο Αθηνών
- το Ιατρικό Διαβαλκανικό Θεσσαλονίκης
- το Ιατρικό Ψυχικό
- το Ιατρικό Παλαιού Φαλήρου
- το Ιατρικό Δάφνης
- το Ιατρικό Περιστερίου
- το Παιδιατρικό Κέντρο Αθηνών
- τη ΓΑΙΑ Μαιευτική-Γυναικολογική

Συnergάζεται με ένα εκτεταμένο πανελλαδικό δίκτυο με περισσότερους από 2.800 ιατρούς, 390 διαγνωστικά κέντρα και 8 μονάδες αιμοκάθαρσης, σε όλη την Ελλάδα. Επίσης, από το 2015, εγκαινιάζοντας επιλεκτικές αποκλειστικές συνεργασίες (co-branding) με παρόχους ανά την Ελλάδα, ο Όμιλος διαθέτει ένα ευρύ Δίκτυο Επίσημων Συnergατών, μέσα από την επέκταση συνεργασιών με αξιόλογα διαγνωστικά κέντρα. Παράλληλα, διαθέτει 4 ιδιόκτητα διαγνωστικά κέντρα στη Ρουμανία, με την επωνυμία MEDSANA, και διατηρεί σταθερές συνεργασίες στη Βόρεια Αφρική, στα Βαλκάνια, στην ευρύτερη περιοχή της Ν.Α. Μεσογείου και σε χώρες της πρώην Σοβιετικής Ένωσης, όπου αξίζει να σημειωθεί ότι ίδρυσε το πρώτο ιδιωτικό νοσοκομείο το 1989.

Από την ίδρυσή του, ο Όμιλος δίνει προτεραιότητα στην επιστημονική πρωτοπορία, με στόχο να αναδεικνύει τις κλινικές του σε κορυφαία κέντρα παροχής υπηρεσιών υγείας με διεθνή απήχηση και αποδοχή, μέσα από στρατηγικές επιχειρηματικές και επιστημονικές συνεργασίες.

Ταυτόχρονα, ο στρατηγικός σχεδιασμός του Ομίλου για επιστημονική πρωτοπορία, περιλαμβάνει Προγράμματα Συνεχιζόμενης Ιατρικής Επιμόρφωσης, την υλοποίηση κλινικών μελετών και τη διοργάνωση ετήσιων συνεδρίων, ενώ κλινικές του Ομίλου θεωρούνται κέντρα αναφοράς και αριστείας, τόσο σε ευρωπαϊκό όσο και σε παγκόσμιο επίπεδο.

Οργανωτική Δομή Ομίλου

Το Διοικητικό Συμβούλιο είναι υπεύθυνο για τη χάραξη της στρατηγικής και την πολιτική ανάπτυξης της Εταιρείας και του Ομίλου γενικότερα.

Αποτελείται από εκτελεστικά και μη εκτελεστικά μέλη λειτουργώντας με γνώμονα την προώθηση των αρχών της χρηστής εταιρικής διακυβέρνησης.

Σύνθεση Διοικητικού Συμβουλίου	Όνοματεπώνυμο	Ιδιότητα	Έναρξη Θητείας	Λήξη Θητείας
Δρ. Γεώργιος Αποστολόπουλος	Δρ. Γεώργιος Αποστολόπουλος	Πρόεδρος του Διοικητικού Συμβουλίου, εκτελεστικό μέλος	23/6/2016	23/6/2019
Χρήστος Αποστολόπουλος	Χρήστος Αποστολόπουλος	Αντιπρόεδρος του Διοικητικού Συμβουλίου, εκτελεστικό μέλος	23/6/2016	23/6/2019
Δρ. Βασίλειος Αποστολόπουλος	Δρ. Βασίλειος Αποστολόπουλος	Διευθύνων Σύμβουλος, εκτελεστικό μέλος	23/6/2016	23/6/2019
Γεώργιος Ζέρδilas (*)	Γεώργιος Ζέρδilas (*)	Μέλος, μη εκτελεστικό	1/10/2018	23/6/2019
Αλεξάνδρα Μικρούλια	Αλεξάνδρα Μικρούλια	Μέλος ανεξάρτητο, μη εκτελεστικό	30/5/2017	23/6/2019
Βασυλική Μέγγου (**)	Βασυλική Μέγγου (**)	Μέλος ανεξάρτητο, μη εκτελεστικό	23/5/2018	23/6/2019
Νικόλαος Κορίτσας	Νικόλαος Κορίτσας	Μέλος ανεξάρτητο, μη εκτελεστικό	23/6/2016	23/6/2019

(*): Σε αντικατάσταση του παραιτηθέντος μέλους, Δρ. Jan Liersch

(**): Σε αντικατάσταση του παραιτηθέντος μέλους, κ. Βασιλείου Τουντόπουλου

Η οργανωτική δομή του Ομίλου καθορίζει τις αρμοδιότητες και τα όρια ευθύνης κάθε υπηρεσιακής μονάδας και αποτελεί τη βάση στην οποία στηρίζονται όλες οι δραστηριότητες του Ομίλου.

Είναι διαρθρωμένη κατά τέτοιο τρόπο ώστε:

- Να ανταποκρίνεται στις ανάγκες των κύριων επιχειρησιακών τομέων που δραστηριοποιείται ο Όμιλος
- Να ευθυγραμμίζεται με τις εκάστοτε αρχές του θεσμικού πλαισίου που διέπει τη λειτουργία των ανωνύμων εταιριών
- Να επιτρέπει την ανάπτυξη και διάχυση ενιαίας επιχειρηματικής αντίληψης
- Να εξασφαλίζει τον έλεγχο της λειτουργίας και τη διαχείριση των κινδύνων
- Να διασφαλίζει την ανεξαρτησία των οργάνων ελέγχου από τις ελεγχόμενες δραστηριότητες

Σε κάθε Κλινική του Ομίλου, λειτουργεί Επιστημονική Επιτροπή, ως βασικό όργανο εποπτείας και ελέγχου για θέματα που αφορούν στο επίπεδο και την ποιότητα των προσφερόμενων ιατρικών και νοσηλευτικών υπηρεσιών.

ΙΑΤΡΙΚΟ ΚΕΝΤΡΟ ΑΘΗΝΩΝ	ΙΑΤΡΙΚΟ ΚΕΝΤΡΟ ΠΑΤΕΡΑΣ	ΙΑΤΡΙΚΟ ΚΕΝΤΡΟ ΨΥΧΙΚΟΥ	ΙΑΤΡΙΚΟ ΚΕΝΤΡΟ ΠΕΡΙΣΤΕΡΙΟΥ	ΙΑΤΡΙΚΟ ΔΙΑΒΑΛΚΑΝΙΚΟ ΚΕΝΤΡΟ ΒΕΣΣΑΛΟΝΙΚΗΣ
Επιστημονική Επιτροπή	Επιστημονική Επιτροπή	Επιστημονική Επιτροπή	Επιστημονική Επιτροπή	Επιστημονική Επιτροπή
Επιστημονικό Συμβούλιο	Επιτροπή Φαρμάκων και Φαρμακοαπορρόσησης	Διακεντρική Επιτροπή	Επιτροπή Λοιμωξεών	Διακεντρική Επιτροπή
Επιτροπή Κλινικού Έργου	Επιτροπή Ενδοσκοπικών Λοιμωξεών	Επιτροπή Λοιμωξών	Ακτινολογική Επιτροπή	Επιτροπή Ακτινολογίας
Επιτροπή Ηθικής & Δεοντολογίας	Οργάνωση Σαβόκου	Οργάνωση Επιτροπών	Επιτροπή Φαρμάκων και Φαρμακοαπορρόσησης	Φυσιολογική Επιτροπή
Επιτροπή Ενδοσκοπικών Λοιμωξεών		Επιτροπή Παράνομων Φαρμακοαπορρόσησης		Φυσιολογική Επιτροπή
Επιτροπή Μεταστάσεων				Επιτροπή Ακτινολογίας
Επιτροπή Παράνομων Φαρμάκων και Φαρμακοαπορρόσησης				Επιτροπή Ηθικής & Δεοντολογίας
Συνομιλητική Επιτροπή Μεταστάσεων Πνευμονικών & Πόσειδων Κινητών				Επιτροπή Μεταστάσεων
				Επιτροπή Διακρίσεων Ιστικών Απειθήσεων
				Ομάδα Ακτινολογίας Τραύματος
				Επιτροπή Διάθεσης Αποβλήτων
				Επιτροπή Κλινικού Έργου

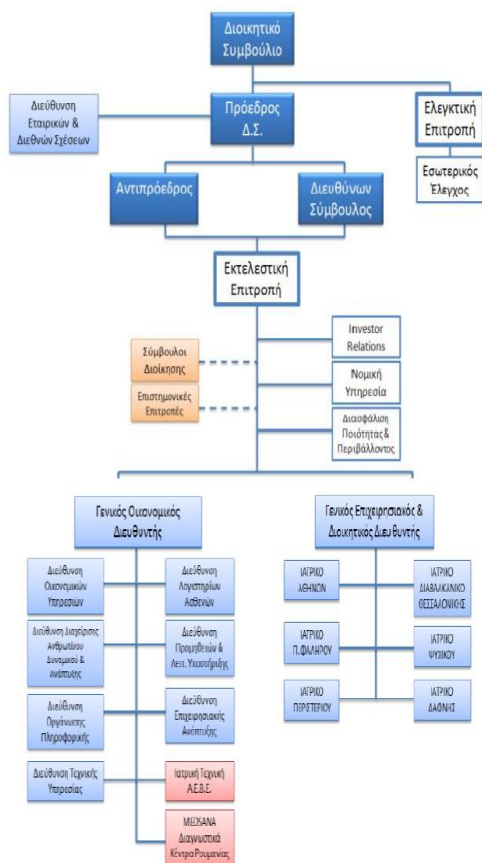

Πιστοποιήσεις και Διακρίσεις

Οι κλινικές του Ομίλου είναι πιστοποιημένες σύμφωνα με το πρότυπο ISO 9001:2015 για το σύνολο των παρεχόμενων υπηρεσιών τους. Περαιτέρω: το Ιατρικό Κέντρο Αθηνών και το Ιατρικό Διαβαλκανικό Κέντρο είναι πιστοποιημένα βάσει των προτύπων ISO 22000:2005 για το Σύστημα Διαχείρισης Ασφάλειας Τροφίμων των Επισιτιστικών τους υπηρεσιών σε ασθενείς και εργαζομένους και ISO 14001:2015 για το Σύστημα Περιβαλλοντικής Διαχείρισης. Ταυτόχρονα είναι πιστοποιημένες δομές από την Temos Hellas για την ποιότητα των παρεχόμενων υπηρεσιών σε διεθνείς ασθενείς, με τα πρότυπα «Quality in International Patient Care» και «Excellence in Medical Tourism», ενώ συμπεριλαμβάνονται για Πέμπτη συνεχή χρονιά στις λίστες του Diplomatic Council ως «Best Hospitals Worldwide». Το Ιατρικό Διαβαλκανικό Κέντρο αποτελεί τον πρώτο υγειονομικό οργανισμό στην Ευρώπη, ο οποίος έλαβε διαπίστευση από τον Διεθνή Οργανισμό Global Healthcare Accreditation (GHA), για την αριστεία του στην παροχή υπηρεσιών Ιατρικού Τουρισμού.

Το 2018, ο Όμιλος εξασφάλισε 7 βραβεία στα Healthcare Business Awards, στις κατηγορίες:
 «Επενδυτική Δραστηριότητα» (Gold)
 «Υπηρεσίες Ιατρικού Τουρισμού» (Gold)
 «Κοινωνική Ευαισθησία» (Gold)
 «Συμβολή στην απασχόληση» (Silver)
 «Δράση για Πρόληψη / Έγκαιρη Διάγνωση» (Silver)
 «Περιβαλλοντική ευαισθησία» (Silver)

Αξίζει να σημειωθεί ότι ο Διευθύνων Σύμβουλος του Ομίλου Ιατρικού Αθηνών, Δρ. Βασίλης Αποστολόπουλος, βραβεύθηκε με το Gold Βραβείο Επιχειρηματικότητας και Προσφοράς 2018.

Η θυγατρική εταιρεία του Ομίλου, Medsana Bucharest Medical Center, έχει συμπεριληφθεί στις 10 πρώτες ξένες επιχειρήσεις στη Ρουμανία,



σύμφωνα με το Εμπορικό Επιμελητήριο του Βουκουρεστίου.

Τα τελευταία χρόνια, διεθνή Μέσα Μαζικής Ενημέρωσης έχουν ασχοληθεί με τις δραστηριότητες και τα επιτεύγματα του Ομίλου, όπως οι εφημερίδες Financial Times, Sunday Times, Guardian, Independent, Times, The mail on Sunday και τα τηλεοπτικά δίκτυα Bloomberg TV και BBC (six o'clock news).

Στην ιστοσελίδα της Εταιρείας www.iatriko.gr, παρουσιάζονται εκτενώς όλες οι πιστοποιήσεις και διακρίσεις του Ομίλου.

Συνεισφορά στην Οικονομία (Ελλάδα – Ρουμανία)

Ο Όμιλος Ιατρικού Αθηνών:

Προσέφερε το 2018 συνολικά, 3.013 (2.940 τη χρήση του 2017), θέσεις εργασίας.

Παρείχε τις υψηλού επιπέδου υπηρεσίες της σε 659.863 εξωτερικούς και 84.957 εσωτερικούς ασθενείς.

Κατέβαλε στους εργαζόμενους της μέσω της μισθοδοσίας το ποσό των € 56,651εκ.

Κατέβαλε για ασφαλιστικές εισφορές στα ασφαλιστικά ταμεία των εργαζομένων της €23,132 εκ. και προς τα δημόσια ταμεία €7,520 εκ. για την πληρωμή φόρων.

Συνεργάστηκε με τοπικούς προμηθευτές σε ποσοστό 100% (ως τοπικοί προμηθευτές ορίζονται ελληνικές επιχειρήσεις και ελληνικές θυγατρικές πολυεθνικών επιχειρήσεων).

Με στόχο την διαρκή βελτίωση των παρεχόμενων υπηρεσιών της, συμμετέχει στους παρακάτω φορείς:

- Σύνδεσμος Ελληνικών Κλινικών (ΣΕΚ), όπου κατέχει την προεδρία από το 2014.
- Σύνδεσμος Επιχειρήσεων και Βιομηχανιών (ΣΕΒ).
- Σύνδεσμος Ελληνικών Τουριστικών Επιχειρήσεων (ΣΕΤΕ) - Ο Όμιλος Ιατρικού Αθηνών ήταν ο πρώτος φορέας ιδιωτικής υγείας που έγινε μέλος του ΣΕΤΕ, ως αποτέλεσμα της πολυετούς δραστηριότητάς του στον κλάδο του Ιατρικού Τουρισμού.

2. Ουσιαστικά Θέματα

Το 2018, ο Όμιλος Ιατρικού Αθηνών παρουσίασε τη δεύτερη Έκθεση Εταιρικής Υπευθυνότητας που καλύπτει τις ενέργειες που υλοποίησε ο Όμιλος το 2017. Η Έκθεση, βασίστηκε στις κατευθυντήριες οδηγίες του Global Reporting Initiative (GRI) και πιο συγκεκριμένα, στην έκδοση G4 και είναι ο πρώτος οργανισμός παροχής υπηρεσιών υγείας στην Ελλάδα που υιοθέτησε τις οδηγίες αυτές.

Το Κέντρο Αειφορίας (CSE) αξιολόγησε την Έκθεση Εταιρικής Υπευθυνότητας του Ομίλου Ιατρικού Αθηνών, σύμφωνα με τις οδηγίες του GRI G4, βεβαιώνοντας ότι είναι σε επίπεδο συμμόρφωσης "Core".

Ο Όμιλος Ιατρικού Αθηνών έχει προσδιορίσει και έχει αξιολογήσει όλα τα σημαντικά θέματα που σχετίζονται με την Εταιρική Υπευθυνότητα.

Τα ουσιαστικά θέματα παρουσιάζονται σε ένα γράφημα (materiality matrix), με το Χ-άξονα να αντιπροσωπεύει ζητήματα που προκαλούν σημαντικές επιπτώσεις στη λειτουργία του Ομίλου (άποψη Διοίκησης), και τον Υ-άξονα να αντιπροσωπεύει ζητήματα που θεωρούνται σημαντικά μεταξύ των ενδιαφερόμενων μερών (άποψη ενδιαφερόμενων μερών).



Περισσότερες πληροφορίες σχετικά με την μεθοδολογία που ακολουθήθηκε σχετικά με τα ουσιαστικά θέματα αλλά και η πλήρης Έκθεση Εταιρικής Υπευθυνότητας για το έτος 2017, είναι διαθέσιμες στην ιστοσελίδα, www.iatriko.gr.

Ο Όμιλος Ιατρικού Αθηνών, θα παρουσιάσει το 2019, τη νέα Έκθεση Εταιρικής Υπευθυνότητας που καλύπτει τις ενέργειες που υλοποιήθηκαν το 2018. Η νέα Έκθεση αναμένεται να επικαιροποιήσει τα ουσιαστικά θέματα, ενώ, για τη δημιουργία της, θα επιλεγθούν οι κατάλληλοι δείκτες απόδοσης που καλύπτουν τη στρατηγική Εταιρικής Υπευθυνότητας

της Εταιρείας και είναι σύμφωνες με τις κατευθυντήριες γραμμές G4 του Global Reporting Initiative (GRI).

3. Συνεισφορά στην Κοινωνία

Ο Όμιλος Ιατρικού Αθηνών, εδώ και 35 χρόνια, έχει εντάξει στους κύριους πυλώνες του στρατηγικού του σχεδιασμού την εταιρική κοινωνική υπευθυνότητα.

Ως κορυφαίος Όμιλος παροχής ιατρικών υπηρεσιών της Ελλάδας, ο Όμιλος Ιατρικού Αθηνών υλοποιεί με συνέπεια, ένα πολυδιάστατο Πρόγραμμα Κοινωνικής Ευθύνης, μέσα από το οποίο προσφέρει τις ολοκληρωμένες ιατρικές υπηρεσίες του, προς όφελος των ασθενών και των ευπαθών κοινωνικά ομάδων.

Το 2018, το Πρόγραμμα Κοινωνικής Ευθύνης συμπεριέλαβε οργανωμένα επιμέρους προγράμματα που υλοποιούνται με συνέπεια κάθε χρόνο και περιλαμβάνουν επιμέρους ενέργειες που εντάσσονται στο σχεδιασμό, ανάλογα με τις ανάγκες της κοινωνίας.

Συγκεκριμένα, το Πρόγραμμα Κοινωνικής Ευθύνης του Ομίλου συμπεριέλαβε τα παρακάτω οργανωμένα προγράμματα και ενέργειες:

Πρόγραμμα τηλεϊατρικής Vodafone

Από το 2008, ο Όμιλος Ιατρικού Αθηνών και η Vodafone έχουν ενώσει τις δυνάμεις τους για το πρόγραμμα τηλεϊατρικής, αξιοποιώντας την ιατρική υπεροχή και την τεχνολογία αιχμής, για να δώσουν τη δυνατότητα σε περισσότερους από 500.000 κατοίκους 100 απομακρυσμένων περιοχών να αποκτήσουν δωρεάν πρόσβαση σε υψηλού επιπέδου υπηρεσίες υγείας. Συγκεκριμένα, οι κάτοικοι των ακριτικών περιοχών που συμπεριλαμβάνονται στο πρόγραμμα μπορούν να λάβουν γνωμάτευση από τους εξειδικευμένους ιατρούς του Ιατρικού Κέντρου Αθηνών άμεσα, γρήγορα και κυρίως χωρίς να χρειαστεί να μετακινηθούν από τον τόπο κατοικίας τους. Σε όλη τη διάρκεια του προγράμματος, έχει πραγματοποιηθεί μεγάλος αριθμός εξετάσεων, ενώ ανάμεσα στα περιστατικά περιλαμβάνονταν πολλές ιδιαίτερα σοβαρές περιπτώσεις που έχρηζαν χειρουργικής επέμβασης, περαιτέρω εξετάσεων ή παρακολούθησης.

Προγράμματα ιατρικής υιοθεσίας

- Στο πλαίσιο του Προγράμματος Κοινωνικής Ευθύνης, ο Όμιλος προσφέρει εδώ και 35

χρόνια ιατρική φροντίδα στα «Παιδικά Χωριά SOS» που έχουν ανακηρύξει τον Πρόεδρο του Ομίλου, Δρ. Γεώργιο Αποστολόπουλο, επίτιμο μέλος και μεγάλο ευεργέτη. Συγκεκριμένα, ο Όμιλος προσφέρει δωρεάν διάγνωση και νοσηλεία στο Παιδιατρικό Κέντρο Αθηνών και στη Παιδιατρική Κλινική του Ιατρικού Διαβαλκανικού Θεσσαλονίκης για όλα τα βρέφη, μικρά παιδιά, εφήβους και τις μητέρες SOS, για οποιοδήποτε πρόβλημα υγείας παρουσιαστεί.

- Επιπλέον, στο Πρόγραμμα Ιατρικής Υιοθεσίας του Ομίλου Ιατρικού Αθηνών περιλαμβάνεται η παροχή δωρεάν ιατρικών υπηρεσιών και στο «Χαμόγελο του Παιδιού».
- Ο Όμιλος προσφέρει διαρκή ιατρική φροντίδα σε κατοίκους των ακριτικών περιοχών της χώρας, όπως στο νησί του Άι-Στράτη, στον Δήμο Κυπρίνο του Έβρου και στους Φούρνους Ικαρίας. Οι παροχές αφορούν, μεταξύ άλλων, δωρεάν νοσηλεία στο Παιδιατρικό Κέντρο Αθηνών και στην Παιδιατρική Κλινική του Ιατρικού Διαβαλκανικού Θεσσαλονίκης όλων των παιδιών και εφήβων καθώς και δωρεάν τοκετό στο Μαιευτήριο ΓΑΙΑ και στο ΙΔΘ. Ο πρόεδρος του Ομίλου, Δρ. Γεώργιος Αποστολόπουλος, έχει ανακηρυχθεί επίτιμος δημότης αυτών των ακριτικών περιοχών. Το 2018, ο Όμιλος Ιατρικού Αθηνών επέκτεινε το «Πρόγραμμα Ιατρικής Υιοθεσίας», που υλοποιεί εδώ και πολλά χρόνια σε παραμεθόριες και δυσπρόσιτες περιοχές και ενέταξε σε αυτό τη νήσο Σαμοθράκη, επεκτείνοντας παράλληλα τις υπάρχουσες παροχές στα χωριά Ζώνη, Μικρή Δοξιάρα και Χελιδόνα του Δήμου Ορεστιάδας. Το πρόγραμμα προληπτικής Ιατρικής από την Κινητή Μονάδα του Ομίλου σηματοδότησε την ένταξη των περιοχών στο «Πρόγραμμα Ιατρικής Υιοθεσίας» και συμπληρώθηκε με πλήρεις διαγνωστικές εξετάσεις για παιδιά και ενήλικες από την Κινητή Μονάδα του Ομίλου Ιατρικού Αθηνών και κλινικές εξετάσεις από έμπειρους εθελοντές ιατρούς του, 12 διαφορετικών ειδικοτήτων. Αξίζει να σημειωθεί ότι στο 10ήμερο πρόγραμμα προληπτικής ιατρικής εξετάστηκαν περισσότεροι από 500 ενήλικες και παιδιά από τις ακόλουθες ειδικότητες: καρδιολόγους, πνευμονολόγους, παθολόγους, ορθοπεδικούς, παιδίατρους, παιδοΟΡΛ, παιδοοφθαλμιάτρους, καθώς και νοσηλευτές, παρασκευάστριες και τεχνολόγους-ακτινολόγους.

- Παράλληλα, σε περιόδους ανθρωπιστικής κρίσης, ο Όμιλος υποστηρίζει διαχρονικά και ενεργά, όσους έχουν ανάγκη αλλά στερούνται οικονομικών πόρων, προσφέροντας, κατά περίπτωση, αφιλοκερδώς ιατρικές υπηρεσίες στο σύνολο των κλινικών του.

Κοντά στις τοπικές κοινωνίες (2017-2018)

- Ο Όμιλος Ιατρικού Αθηνών, υποστηρίζει μία σειρά ενημερωτικών ημερίδων για το κοινό που πραγματοποιούνται το 2017-2018 σε όλη την Ελλάδα με θέμα «Η κατάθλιψη στη σύγχρονη εποχή».
- Υπό την αιγίδα του Ομίλου Ιατρικού Αθηνών πραγματοποιήθηκε η ημερίδα με θέμα «Ηπατίτιδες: Ένα υπαρκτό πρόβλημα». Παράλληλα, η υπερσύγχρονη Κινητή Ιατρική Μονάδα του Ομίλου βρισκόταν στον χώρο όπου, οι κάτοικοι του Δήμου Κορινθίας μπορούσαν να πραγματοποιήσουν δωρεάν εξετάσεις αιματολογικού ελέγχου για την Ηπατίτιδα Β και C. Στο πλαίσιο της ημερίδας παρουσιάστηκε ειδικό σχέδιο ελέγχου εμφάνισης συχνότητας επιπολασμού της Ηπατίτιδας στον πληθυσμό του Νομού Κορινθίας.
- Το Διαβητολογικό Τμήμα του Παιδιατρικού Κέντρου Αθηνών διοργάνωσε το Διεθνές Σεμινάριο με θέμα τις τελευταίες εξελίξεις για τη ρύθμιση του Διαβήτη Τύπου 1 σε παιδιά και εφήβους. Το Σεμινάριο τελούσε υπό την αιγίδα και συνεργασία της Διεθνούς Εταιρείας για τον Παιδικό και Εφηβικό Διαβήτη (ISPAD), του μοναδικού φορέα σε παγκόσμιο επίπεδο για τη συγκεκριμένη ασθένεια.
- Το Ιατρικό Κέντρο Αθηνών στήριξε το πρόγραμμα «Ενημέρωσης και Κλινικής εξέτασης Νέων Γυναικών ηλικίας 20-39 ετών», του Πανελληνίου Συλλόγου Γυναικών με Καρκίνο του Μαστού «Άλμα Ζωής», προσφέροντας δωρεάν εξετάσεις προληπτικού ελέγχου.
- Το Ιατρικό Περιστερίου, με γνώμονα την προσφορά στην τοπική κοινωνία, συνεχίζει το πρόγραμμα, μέσω του οποίου κάθε μήνα προσφέρει δωρεάν τρεις χειρουργικές επεμβάσεις καταρράκτη στους δημότες του Περιστερίου που είναι εγγεγραμμένοι στα μητρώα κοινωνικής πρόνοιας της περιοχής.
- Το Ιατρικό Περιστερίου προσφέρει αποκλειστικές παροχές υπηρεσιών υγείας προς τους δημότες Περιστερίου, οι οποίες, μεταξύ άλλων, περιλαμβάνουν δωρεάν check up, δωρεάν επεμβάσεις καταρράκτη για τους κοινωνικά δικαιούχους, ειδικές παροχές για επείγοντα περιστατικά και ειδικές παροχές για τους Καθηγητές Δευτεροβάθμιας Εκπαίδευσης.
- Το Ιατρικό Π. Φαλήρου διοργάνωσε ενημερωτική ημερίδα για τον καρκίνο του μαστού, τονίζοντας ιδιαίτερα τη σημασία της πρόληψης, όπου έλαβαν μέρος περισσότεροι από 300 ιατροί, επαγγελματίες υγείας και απλοί πολίτες.
- Το Ιατρικό Π. Φαλήρου παρέχει στους δημότες των Νοτίων Προαστίων της Αθήνας (Δήμος Π. Φαλήρου, Δήμος Βάρης - Βούλας - Βουλιαγμένης) απεριόριστες ιατρικές επισκέψεις στο Τμήμα Επειγόντων της Κλινικής.
- Το Ιατρικό Ψυχικού, προσφέρει δωρεάν διαγνωστικές εξετάσεις για τις ανάγκες του ιατρείου της ΜΚΟ «Αποστολή».
- Οι άνθρωποι του Ιατρικού Κέντρου Αθηνών και του Ιατρικού Διαβαλκανικού Θεσσαλονίκης ανταποκρίνονται μαζικά στις δράσεις εθελοντικής αιμοδοσίας που διοργανώνονται κάθε χρόνο για τους εργαζόμενους των κλινικών, προσφέροντας περισσότερες από 200 φιάλες αίματος για τις ανάγκες των πασχόντων.
- Ο Όμιλος Ιατρικού Αθηνών προσφέρει, διαχρονικά, δωρεάν διάγνωση και νοσηλεία στις κλινικές του στα παιδιά που υποστηρίζει το «Χαμόγελο του Παιδιού», με πρόσφατη τη νοσηλεία ενός παιδιού στο Ιατρικό Διαβαλκανικό Θεσσαλονίκης.
- Επιπλέον, ο Όμιλος Ιατρικού Αθηνών υποστήριξε συνολικά 35 συλλόγους και ΜΚΟ, όπως η ΕΛΕΠΑΠ και η Ελληνική Εταιρία Προστασίας Αυτιστικών Ατόμων, προσφέροντας ολοκληρωμένα πακέτα εξετάσεων προληπτικού ελέγχου.

Δωρεάν ή προνομιακές τιμές εξετάσεων για όλους με αφορμή τις Παγκόσμιες Ημέρες Υγείας

Ο Όμιλος Ιατρικού Αθηνών έχει εντάξει στην πολιτική Εταιρικής Κοινωνικής Ευθύνης ένα οργανωμένο πρόγραμμα, το οποίο περιλαμβάνει την προσφορά εξετάσεων προληπτικού ελέγχου τις Παγκόσμιες Ημέρες Υγείας με εκπτώσεις έως και

100%. Στο πλαίσιο αυτό, μέχρι σήμερα έχουν επωφεληθεί χιλιάδες ασθενείς, οι οποίοι πραγματοποίησαν εξετάσεις προληπτικού ελέγχου με αφορμή τις Παγκόσμιες Ημέρες Υγείας.

Κοντά στα σώματα ασφαλείας

Ο Όμιλος βρίσκεται από το 2014 κοντά στην Ένωση Αστυνομικών Υπαλλήλων Αθηνών. Συγκεκριμένα, παρείχε κάλυψη σε όλα τα κρίσιμα περιστατικά που θα προέκυπταν εν ώρα υπηρεσίας με την παροχή ασθενοφόρου και προσφέροντας νοσηλεία σε έως 3 κρίσιμα περιστατικά ετησίως καθώς και έκπτωση 40% για οποιοδήποτε κρίσιμο περιστατικό.

Χορηγός κορυφαίων αθλητικών οργανισμών και σωματείων

Ο Όμιλος είναι χορηγός κορυφαίων αθλητικών οργανισμών και σωματείων, προσφέροντας ολοκληρωμένες ιατρικές υπηρεσίες στα χιλιάδες μέλη τους σε όλη την Ελλάδα, ενθαρρύνοντας την ενασχόληση της νέας γενιάς με τον αθλητισμό. Ο αθλητισμός αποτελεί πηγή έμπνευσης για τον Όμιλο και βασικό άξονα της χορηγικής του δραστηριότητας. Ανάμεσα στα κορυφαία αθλητικά σωματεία, που στηρίζει σήμερα ο Όμιλος, περιλαμβάνονται: ο Ολυμπιακός, η ΑΕΚ, ο ΠΑΟΚ, ο ΑΡΗΣ, ο Πανιώνιος, ο Ατρόμητος Αθηνών, ο Απόλλων Καλαμαριάς, ο Γυμναστικός Σύλλογος Περιστερίου, ο Πανελευσινακός, ο Αθλητικός Όμιλος ΑΡΗΣ Πετρούπολης, ο Αθλητικός Όμιλος Παλαιού Φαλήρου, ο Γυμναστικός Σύλλογος Κύμης, ο Κολυμβητικός Όμιλος Περιστερίου Γλαύκος αλλά και ομοσπονδίες, όπως η Ελληνική Ομοσπονδία Πετοσφαίρισης, η Πανελλήνια Ομοσπονδία Tae Kwon Do, η Πανελλήνια Ομοσπονδία JUDO και η Ελληνική Ομοσπονδία Ιππασίας. Παράλληλα, η κινητή Υπηρεσία Επείγουσας Προνοσοκομειακής Φροντίδας (Emergency Medical Services - EMS) του Ομίλου προσφέρει ιατρική κάλυψη σε σημαντικές αθλητικές εκδηλώσεις.

Διεθνής Προσφορά

Από την ίδρυσή του, ο Όμιλος Ιατρικού Αθηνών προσφέρει διαρκώς την υποστήριξή του σε όσους το έχουν ανάγκη, και ιδιαίτερα σε περιόδους ανθρωπιστικών κρίσεων, σε διεθνές επίπεδο.

Επιστημονική Πρωτοπορία

Ο Όμιλος Ιατρικού Αθηνών διοργάνωσε για 2^η χρονιά, το Διεθνές Συνέδριο Ιατρικής Πρωτοπορίας και Καινοτομίας AMLI 2018 (Athens Medical Leadership and Innovation Conference 2018), στα πλαίσια του οποίου προέκυψαν σημαντικές ειδήσεις για το μέλλον της υγείας. Από τις 23 – 25

Νοεμβρίου, περισσότεροι από 2.500 ιατροί, φοιτητές ιατρικής, εκπρόσωποι ενώσεων ασθενών, εκπρόσωποι ασφαλιστικών εταιρειών, από την Ελλάδα, τη Ρωσία, τα Βαλκάνια, τη Β. Αφρική, τη Μέση Ανατολή, την Κύπρο και τις πρώην Σοβιετικές Δημοκρατίες, αλλά και πλήθος κόσμου που ενδιαφέρθηκε να ενημερωθεί για τις σύγχρονες εξελίξεις στην υγεία, είχαν την ευκαιρία να παρακολουθήσουν περισσότερες από 250 ομιλίες. Στο πολυθεματικό συνέδριο (Γενική Κλινική, Παιδιατρικό, Νοσηλευτικό, Ιατρικός Τουρισμός) συμμετείχαν περισσότεροι από 300 κορυφαίοι επιστήμονες του Ομίλου καθώς και οι ομόλογοί τους από την Ελλάδα και το Εξωτερικό, υπό την ευθύνη 75μελούς επιστημονικής επιτροπής.

Παράλληλα, και στο πλαίσιο του συνεδρίου που έχει καταστεί, πλέον θεσμός, παρουσιάστηκαν θέματα που αφορούν στον Ιατρικό Τουρισμό και στη θέση της Ελλάδας στην ολόενα και πιο παγκοσμιοποιημένη αγορά υπηρεσιών υγείας. Πέραν των κρίσιμων αυτών επιστημονικών και στρατηγικών ζητημάτων που αφορούν και συνολικά το μέλλον της χώρας, στο διεθνές αυτό συνέδριο συζητήθηκε και το «Brain Gain» στο χώρο της υγείας, καθώς και το σημαντικότερο, διαχρονικό έργο που έχει επιδείξει ο Όμιλος στο συγκεκριμένο τομέα, καθώς δίδονται οι προϋποθέσεις να επιστρέψουν κορυφαίοι ιατροί, Έλληνες επιστήμονες, στη χώρα μας, οι οποίοι εφαρμόζουν, μεταξύ άλλων, νέες, καινοτόμες, επεμβατικές τεχνικές. Επιπρόσθετα, μία ακόμη ιδιαίτερης σημασίας ενότητα του συνεδρίου αποτέλεσε το θέμα της προάσπισης των δικαιωμάτων των ασθενών, που τα τελευταία χρόνια έχει αναδειχθεί σε ζήτημα μείζονος σημασίας και υψηλής αναγκαιότητας.

4. Περιβαλλοντική Διαχείριση

Ο Όμιλος Ιατρικού Αθηνών, θέλοντας να συμβάλει στη βελτίωση των περιβαλλοντικών συνθηκών και στην ορθότερη διαχείριση των πόρων, ανέπτυξε και εφαρμόζει Σύστημα Περιβαλλοντικής Διαχείρισης κατά ISO 14001:2015 στο Ιατρικό Κέντρο Αθηνών, θέτοντας τις βάσεις συλλογής και ανασκόπισης περιβαλλοντικών δεικτών και για τις άλλες κλινικές του Ομίλου, αναγνωρίζοντας τις ευθύνες και τις υποχρεώσεις του απέναντι στο περιβάλλον και το κοινωνικό σύνολο.

Περιβαλλοντική πολιτική

Ο Όμιλος δεσμεύεται:

- για το διαρκή εμπλουτισμό και τη βελτίωση των παρεχομένων υπηρεσιών.
- για την ασφαλή διαχείριση των αποβλήτων κάθε Υγειονομικής Μονάδας και τη διασφάλιση της δημόσιας υγείας και της προστασίας του περιβάλλοντος.
- για την ανταπόκριση σε έκτακτες ανάγκες ανθρωπιστικής βοήθειας, υλοποιώντας πολυδιάστατα προγράμματα κοινωνικής προσφοράς.
- για τη συμμόρφωση με την ισχύουσα περιβαλλοντική νομοθεσία και τις κανονιστικές διατάξεις, που διέπουν το Εθνικό Σύστημα Υγείας της χώρας.
- για τη συνεχή βελτίωση της περιβαλλοντικής απόδοσής του.
- για την πρόληψη και την αποφυγή πρόκλησης ρύπανσης.
- για τη λήψη όλων των απαραίτητων μέτρων αντιμετώπισης των περιβαλλοντικών θεμάτων, που σχετίζονται με τις δραστηριότητές του.
- για την ορθολογική διαχείριση των πόρων.

Σύστημα Περιβαλλοντικής Διαχείρισης

Το Σύστημα Περιβαλλοντικής Διαχείρισης του Ιατρικού Κέντρου Αθηνών έχει ως κύριο στόχο την εξασφάλιση υψηλής περιβαλλοντικής επίδοσης, τον εντοπισμό, την αντιμετώπιση και τη μείωση των περιβαλλοντικών επιπτώσεων, που προκαλούνται από τη δραστηριότητά του, και καλύπτει πλήρως όλες τις απαιτήσεις του προτύπου EN ISO 14001:2015.

Ο Όμιλος έχει αναπτύξει και εφαρμόζει τεκμηριωμένη διαδικασία, με την οποία εντοπίζονται, εξετάζονται και αξιολογούνται οι περιβαλλοντικές πλευρές των δραστηριοτήτων του Ομίλου. Παράλληλα, έχει αναπτυχθεί και εφαρμόζεται διαδικασία αναγνώρισης πιθανών καταστάσεων εκτάκτου ανάγκης ή ενδεχόμενων ατυχημάτων. Μέσω της διαδικασίας, διασφαλίζεται η αποφυγή πρόκλησης περιβαλλοντικών επιπτώσεων, καθώς και ο περιορισμός των περιβαλλοντικών επιπτώσεων σε περίπτωση που αυτές προκληθούν.

Δεν υπήρξε καμία καταγγελία ή παράπονο από εσωτερικό ή εξωτερικό ενδιαφερόμενο μέρος σχετικά με τις περιβαλλοντικές πρακτικές του Ομίλου.

Η πολιτική του Ομίλου για το περιβάλλον περιλαμβάνει τους παρακάτω τομείς και τις ενέργειες για την αποφυγή περιβαλλοντικών επιπτώσεων:

Ατμοσφαιρική ρύπανση –Καταστροφή στρώματος όζοντος – Φαινόμενο θερμοκηπίου

Οι εγκαταστάσεις του Ομίλου διαθέτουν λέβητες / ατμογεννήτριες για την παραγωγή ζεστού νερού και για τη θέρμανση των χώρων, οι οποίοι λειτουργούν με φυσικό αέριο. Πραγματοποιείται τακτική προληπτική συντήρηση και έλεγχος των λεβήτων και των καυστήρων. Η συντήρηση των κλιματιστικών μονάδων και των ψυγείων γίνεται σε ετήσια βάση από εσωτερικούς αδειοδοτημένους ψυκτικούς ή από εξωτερικό δανειοδοτημένο συνεργείο, ενώ τυχόν διαρροές ψυκτικού υγρού καταγράφονται και παρακολουθούνται.

Υγρά Απόβλητα – Λύματα

Υγρά απόβλητα Μικροβιολογικών εργαστηρίων: Πραγματοποιείται τοπική εξουδετέρωση και απολύμανση των υγρών αποβλήτων των αναλυτών των κεντρικών διαγνωστικών εργαστηρίων (βιοχημικού, μικροβιολογικού, αιματολογικού), εντός του εργαστηρίου, μέσα σε ειδικό δοχείο, ξεχωριστά για κάθε αναλυτικό μηχάνημα που παράγει υγρά απόβλητα. Κατόπιν, τα υγρά απόβλητα οδηγούνται στην αποχέτευση. Τα υγρά απόβλητα που περιέχουν χρωστικές ή τοξικές ουσίες συλλέγονται σε ειδικά δοχεία και οδηγούνται στην «Αποτεφρωτήρας ΑΕ».

Στον πίνακα που ακολουθεί, παρουσιάζεται ο συνολικός όγκος αποβλήτων σε τόνους για τις κλινικές, το 2018.

Κλινική	Συνολικός Όγκος Αποβλήτων (τόνοι)
ΙΑΤΡΙΚΟ ΑΜΑΡΟΥΣΙΟΥ	578,707
ΙΑΤΡΙΚΟ ΔΙΑΒΑΛΚΑΝΙΚΟ	536,878
ΙΑΤΡΙΚΟ Π.ΦΑΛΗΡΟΥ	79,342
ΙΑΤΡΙΚΟ ΨΥΧΙΚΟΥ	131,462
ΙΑΤΡΙΚΟ ΠΕΡΙΣΤΕΡΙΟΥ	83,737
ΙΑΤΡΙΚΟ ΔΑΦΝΗΣ	92,503

Μη επικίνδυνα απόβλητα:
Διαχειρίζονται ανάλογα με το είδος τους.



Επικίνδυνα απόβλητα:

Είδος Αποβλήτου	Διαχείριση
Μπαταρίες	Οργανωμένη συλλογή και ανακύκλωση μικρών μπαταριών, σε συνεργασία με την ΑΦΗΣ.
Αναλώσιμα Εκτυπωτών	Συλλογή των αναλώσιμων υλικών των εκτυπωτών (μελανοταινίες, toner). Το Τμήμα της Κεντρικής Αποθήκης είναι υπεύθυνο για τη συλλογή και προώθηση για αναγώμωση, σε συνεργασία με τον προμηθευτή.
Λαμπτήρες & ηλεκτρονικός/ηλεκτρικός εξοπλισμός	Οργανωμένη συλλογή και ανακύκλωση του απορριπτόμενου ηλεκτρονικού και ηλεκτρικού εξοπλισμού, καθώς και των λαμπτήρων, σε συνεργασία με αδειοδοτημένες εταιρείες.
Επικίνδυνα Απόβλητα Αμιγώς Μολυσματικά (EAMM)	Απόβλητα, που έχουν έρθει σε επαφή με αίμα, εκκρίσεις ή άλλα βιολογικά υγρά και μπορούν να μεταδώσουν λοιμώδη νοσήματα, συλλέγονται στους χώρους παραγωγής τους (νοσηλευτικά τμήματα, εργαστήρια, μονάδες χειρουργεία), σε χαρτοκιβώτια τύπου Hospital box (Hallipack) και αποθηκεύονται σε ψυγείο. Στη συνέχεια, οδηγούνται σε αποστειρωτήρα από αδειοδοτημένη εταιρεία διαχείρισης επικίνδυνων αποβλήτων. Έχει αναπτυχθεί και μοιραστεί στους εμπλεκόμενους σχετική Οδηγία Διαχείρισης.

Είδος Αποβλήτου	Διαχείριση
Μικτά Επικίνδυνα Απόβλητα (ΜΕΑ)	Απόβλητα που προέρχονται από παθολογανατομικά Εργαστήρια, ιστοί, όργανα, απόβλητα που περιέχουν υδράργυρο, άλλα βαρέα μέταλλα, κυταροτοξικά – κυταροστατικά συλλέγονται σε χαρτοκιβώτια Hallipack και αποθηκεύονται σε ψυγείο. Στη συνέχεια, οδηγούνται σε αποστειρωτήρα από αδειοδοτημένη εταιρεία διαχείρισης επικίνδυνων αποβλήτων. Έχει αναπτυχθεί και μοιραστεί στους εμπλεκόμενους σχετική Οδηγία Διαχείρισης.
Άλλα Επικίνδυνα Απόβλητα (ΑΕΑ)	Χημικές ουσίες, που αποτελούνται από ή περιέχουν επικίνδυνες ουσίες, συλλέγονται σε χαρτοκιβώτια Hallipack και αποθηκεύονται σε ψυγείο. Στη συνέχεια, οδηγούνται σε αποστειρωτήρα από αδειοδοτημένη εταιρεία διαχείρισης επικίνδυνων αποβλήτων. Έχει αναπτυχθεί και μοιραστεί στους εμπλεκόμενους σχετική Οδηγία Διαχείρισης.
Χρησιμοποιημένοι συσσωρευτές μολύβδου για UPS, κλπ.	Αποθηκεύονται προσωρινά σε ειδικούς χώρους συλλογής (με τη χρήση ειδικής παλετοδεξαμενής / λεκάνης), με ευθύνη της Τεχνικής Υπηρεσίας. Κατόπιν, οδηγούνται προς τελική διάθεση, σε συνεργασία με αδειοδοτημένους συλλέκτες και συστήματα εναλλακτικής διαχείρισης (ΣΥΔΕΣΥΣ).
Φίτρα Ενεργού Άνθρακα	Βρίσκονται στις κλιματιστικές μονάδες των εργαστηρίων ή στα hood κλάσης 3, και μετά την ολοκλήρωση του χρόνου ζωής τους, συλλέγονται και παραδίδονται σε αδειοδοτημένη εταιρεία προς διαχείριση, με ειδική διαδικασία απολύμανσής τους κατά την αφαίρεση. Τα φίτρα ενεργού άνθρακα, που βρίσκονται στους απαγωγούς της κουζίνας ή σε κλιματιστικές μονάδες, για πρόληψη εισαγωγής ρυπασμένου ατμοσφαιρικού αέρα (π.χ. MENN, βρεφοθάλαμος), παραδίδονται σε αδειοδοτημένη εταιρεία προς διαχείριση.
Απόλυτα φίλτρα για τα Χειρουργεία Άλλα Επικίνδυνα Απόβλητα (ΑΕΑ) – επικίνδυνα χημικά	Μετά την ολοκλήρωση του χρόνου ζωής τους, συλλέγονται και παραδίδονται σε αδειοδοτημένη εταιρεία προς διαχείριση. Συλλέγονται και τοποθετούνται σε ανθεκτικά και στεγανά δοχεία με σχετική σήμανση και παραδίδονται σε αδειοδοτημένη εταιρεία προς διαχείριση (Enirochem).
Συντήρηση εξοπλισμού Κλινικής (ιατροτεχνολογικός και βοηθητικός εξοπλισμός, γεννήτρια, κλπ)	Τα χρησιμοποιημένα ορυκτέλαια, από τη συντήρηση του εξοπλισμού, συλλέγονται από το συντηρητή, ο οποίος τα συγκεντρώνει σε ειδική δεξαμενή συλλογής. Όταν έχουν συγκεντρωθεί αρκετές ποσότητες, παραδίδονται στην ΕΛΤΕΠΕ. Τα χρησιμοποιημένα αναλακτικά, που προκύπτουν κατά τη συντήρηση, συγκεντρώνονται και κατά κανόνα οδηγούνται σε ανακύκλωση, μαζί με τα υπόλοιπα μεταλλικά αντικείμενα που συλλέγονται.

Κατανάλωση νερού

Το νερό, που χρησιμοποιείται στις εγκαταστάσεις του Ομίλου, προέρχεται από την ΕΥΔΑΠ. Το νερό χρησιμοποιείται κυρίως για τον καθαρισμό των χώρων και στους χώρους υγιεινής. Η μέση ημερήσια κατανάλωση νερού είναι 404 m³.



Στον πίνακα που ακολουθεί, παρουσιάζεται η συνολική κατανάλωση νερού σε m³ για τις κλινικές, το 2018.

Κλινική	m ³
ΙΑΤΡΙΚΟ ΑΜΑΡΟΥΣΙΟΥ	61.655
ΙΑΤΡΙΚΟ ΔΙΑΒΑΛΚΑΝΙΚΟ	45.891
ΙΑΤΡΙΚΟ Π.ΦΑΛΗΡΟΥ	8.403
ΙΑΤΡΙΚΟ ΨΥΧΙΚΟΥ	15.671
ΙΑΤΡΙΚΟ ΠΕΡΙΣΤΕΡΙΟΥ	4.613
ΙΑΤΡΙΚΟ ΔΑΦΝΗΣ	11.175

Κατανάλωση Ενέργειας

Ακολουθώντας το σύστημα περιβαλλοντικής διαχείρισης, ο Όμιλος Ιατρικού Αθηνών καταγράφει την κατανάλωση ενέργειας για τη λειτουργία των κλινικών του καθώς και τις εκπομπές αερίων του θερμοκηπίου.

Στον πίνακα που ακολουθεί, παρουσιάζεται η συνολική κατανάλωση ενέργειας σε kWh καθώς και οι εκπομπές αερίων του θερμοκηπίου (CO₂) στις κλινικές, το 2018.

Κλινική	Κατανάλωση Ηλεκτρικής Ενέργειας (kWh)	Κατανάλωση Θερμικής Ενέργειας (kWh)	Τόνοι CO ₂
ΙΑΤΡΙΚΟ ΑΜΑΡΟΥΣΙΟΥ	9.364.240	4.909.460	10.223
ΙΑΤΡΙΚΟ ΔΙΑΒΑΛΚΑΝΙΚΟ	7.841.186	4.717.097	8.679
ΙΑΤΡΙΚΟ Π.ΦΑΛΗΡΟΥ	1.284.034	297.446	1.328
ΙΑΤΡΙΚΟ ΨΥΧΙΚΟΥ	1.788.381	692.623	1.904
ΙΑΤΡΙΚΟ ΠΕΡΙΣΤΕΡΙΟΥ	1.392.425	388.785	1.453
ΙΑΤΡΙΚΟ ΔΑΦΝΗΣ	418.847	146.307	443

Χημικές Ουσίες

Οι χημικές ουσίες, που χρησιμοποιούνται, περιλαμβάνουν τα προϊόντα καθαρισμού και απολύμανσης και τα λιπαντικά. Για τα προϊόντα αυτά, ο Όμιλος διαθέτει τα απαραίτητα Φύλλα Ασφαλείας Χημικών Προϊόντων (MSDS), τα οποία είναι άμεσα διαθέσιμα στο προσωπικό που έρχεται σε επαφή με τις παραπάνω ουσίες.

Θόρυβος

Παρότι ο θόρυβος που προέρχεται από τη λειτουργία των κλινικών, σε καμία περίπτωση, δεν μπορεί να θεωρηθεί αυξημένος, υλοποιούνται, σε ετήσια βάση, μετρήσεις θορύβου από Εξωτερικό Φορέα.

Χρήση Οχημάτων / Μεταφορικών Μέσων

Ο Όμιλος φροντίζει ώστε τα οχήματα να διαθέτουν πάντα κάρτα ελέγχου καυσαερίων σε ισχύ και ζητά και παραλαμβάνει, σε ετήσια βάση, βεβαίωση σχετικά με την ορθή διαχείριση / ανακύκλωση των αποβλήτων, που προκύπτουν ως αποτέλεσμα της συντήρησης των οχημάτων. Για το 2018, η κατανάλωση καυσίμων των ασθενοφόρων του Ομίλου ανερχόταν στα 25.528 lt.

Έκτακτες καταστάσεις

Ο Όμιλος Ιατρικού Αθηνών διαθέτει διαδικασίες αντιμετώπισης εκτάκτων καταστάσεων που μπορεί να προκαλέσουν περιβαλλοντικούς κινδύνους.

Πυρκαγιά:

Έχουν καταρτιστεί Ομάδες Πυρασφάλειας, Σχέδιο Αντίδρασης σε περίπτωση πυρκαγιάς και το προσωπικό εκπαιδεύεται σε θέματα Πυροπροστασίας. Επίσης, έχουν ληφθεί όλα τα μέτρα ενεργητικής πυροπροστασίας.

Διαρροή Επικίνδυνων Ιατρικών Αποβλήτων:

Έχει αναπτυχθεί σχέδιο αντίδρασης σε περίπτωση διαρροής. Παράλληλα, διατίθεται απορροφητικό υλικό και κατάλληλος εξοπλισμός για την αντιμετώπιση οποιωνδήποτε διαρροών. Το προσωπικό είναι εκπαιδευμένο κατάλληλα για την αντιμετώπιση διαρροών επικίνδυνων ιατρικών αποβλήτων.

5. Διαχείριση και Ανάπτυξη Ανθρώπινου Δυναμικού

Στον Όμιλο Ιατρικού Αθηνών πιστεύουμε ότι το σημαντικότερο κεφάλαιο και η κινητήρια δύναμη της επιτυχίας μας είναι οι εργαζόμενοί μας, γι' αυτό και προσπαθούμε να βελτιώνουμε την απόδοσή τους και να τους προσφέρουμε ευκαιρίες εξέλιξης για μια επιτυχημένη επαγγελματική και προσωπική ζωή.

Στόχος μας είναι να διασφαλίσουμε ένα άριστο, ασφαλές και δίκαιο εργασιακό περιβάλλον, που σέβεται τον άνθρωπο, προάγει την εμπιστοσύνη, το ομαδικό πνεύμα και την αποτελεσματικότητα.

Διοίκηση και εργαζόμενοι λειτουργούμε σαν μια μεγάλη οικογένεια με σχέση υψηλής εμπιστοσύνης μεταξύ μας, που μας επιτρέπει να προσαρμοζόμαστε άμεσα στις καταστάσεις επιτυγχάνοντας τους στόχους μας.

Στο πνεύμα αυτό η Διοίκηση επιλέγει το προσωπικό με μοναδικό κριτήριο τις γνώσεις, την εμπειρία αλλά και το ήθος, την ποιότητα του χαρακτήρα και την εν γένει καλλιέργεια της προσωπικότητάς του.

Στον Όμιλο, υπάρχει σεβασμός στη ισότητα όλων των εργαζομένων, ανεξάρτητα από το φύλο, το μορφωτικό επίπεδο, τη θέση εργασίας, το θρήσκευμα ή άλλα ιδιαίτερα χαρακτηριστικά

Ο Όμιλός μας στις 31/12/2018 απασχολούσε συνολικά 3.013 άτομα.

Συνολικός Αριθμός Εργαζομένων 31/12/2018	
Κλινική	Αριθμός Εργαζομένων
ΙΑΤΡΙΚΟ ΑΜΑΡΟΥΣΙΟΥ	1.325
ΙΑΤΡΙΚΟ ΔΙΑΒΑΛΚΑΝΙΚΟ	779
ΙΑΤΡΙΚΟ Π.ΦΑΛΗΡΟΥ	252
ΙΑΤΡΙΚΟ ΨΥΧΙΚΟΥ	286
ΙΑΤΡΙΚΟ ΠΕΡΙΣΤΕΡΙΟΥ	182
ΙΑΤΡΙΚΟ ΔΑΦΝΗΣ	51
ΙΑΤΡΙΚΗ ΤΕΧΝΙΚΗ ΑΒΕΕ	13
MEDSANA	125
Σύνολο	3.013

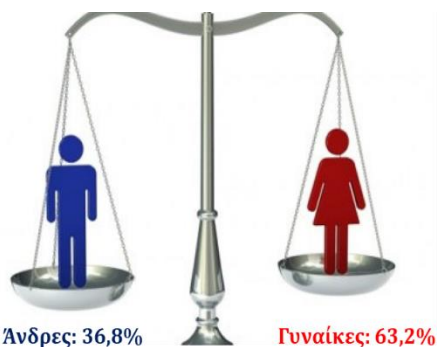

Συνολικός Αριθμός Εργαζομένων κατά Περιοχή και Φύλο 31/12/2018			
Κλινική	Άνδρες	Γυναίκες	Σύνολο
ΙΑΤΡΙΚΟ ΑΜΑΡΟΥΣΙΟΥ	495	830	1.325
ΙΑΤΡΙΚΟ ΔΙΑΒΑΛΚΑΝΙΚΟ	285	494	779
ΙΑΤΡΙΚΟ Π.ΦΑΛΗΡΟΥ	97	155	252
ΙΑΤΡΙΚΟ ΨΥΧΙΚΟΥ	108	178	286
ΙΑΤΡΙΚΟ ΠΕΡΙΣΤΕΡΙΟΥ	84	98	182
ΙΑΤΡΙΚΟ ΔΑΦΝΗΣ	21	30	51
ΙΑΤΡΙΚΗ ΤΕΧΝΙΚΗ ΑΒΕΕ	5	8	13
MEDSANA	14	111	125
Σύνολο	1.109	1.904	3.013

Οι ελάχιστοι όροι αμοιβής και εργασίας των εργαζομένων καθορίζονται σήμερα από την Εθνική Γενική Συλλογική Σύμβαση Εργασίας (Ε.Γ.Σ.Σ.Ε) και,

συνεπώς, δεν υπάρχει καμία διαφοροποίηση στους μισθούς των εργαζομένων, με βάση το φύλο τους.

Συνολικός Αριθμός Εργαζομένων κατά Σύμβαση/Μορφή Εργασίας/Φύλο 31/12/2018				
Φύλο	Μορφή Εργασίας		Σύνολο	Σύμβαση
	Πλήρης	Μερική		
Άνδρες	956	139	1.095	Εθνική Γενική Σύμβαση Εργασίας (Ε.Γ.Σ.Σ.Ε.)
Γυναίκες	1.713	80	1.793	
Σύνολο	2.669	219	2.888	

Εκπαίδευση

Η εκπαιδευτική πολιτική του Ομίλου επιδιώκει τη διαρκή βελτίωση των γνώσεων και των τυπικών προσόντων των στελεχών του, τη συνεχή ενημέρωσή τους για τις εξελίξεις στο χώρο της υγείας, τις νέες τεχνικές και σύγχρονες μεθόδους που ακολουθούνται παγκοσμίως, την ανάπτυξη μηχανισμών αυτοβελτίωσης των εργαζομένων και την περαιτέρω κατάρτισή τους, προκειμένου να εξελίσσονται διαρκώς ως επαγγελματίες.

Στον Όμιλο δίνεται μεγάλη βαρύτητα στην περαιτέρω κατάρτιση, με ολοκληρωμένα εκπαιδευτικά προγράμματα, που στοχεύουν στη διαβίου ανάπτυξη των Στελεχών και στη δυνατότητα εξέλιξής τους εντός του Ομίλου.

Τα εκπαιδευτικά αυτά προγράμματα είναι είτε ενδοεταιρικά, είτε υλοποιούνται από εξωτερικούς εκπαιδευτικούς φορείς.

Εκπαίδευση έτους 2018	
Αριθμός Εξωτερικών Εκπαιδεύσεων ανά έτος	58
Αριθμός Εσωτερικών Εκπαιδεύσεων ανά έτος	203
Σύνολο Εκπαιδευτικών Προγραμμάτων έτους	261
Συνολικές ώρες εξωτερικής εκπαίδευσης - κατάρτισης	17.606
Συνολικές ώρες εσωτερικής εκπαίδευσης - κατάρτισης	4.418
Συνολικές ώρες εκπαίδευσης - κατάρτισης	22.024
Αριθμός καταρτισθέντων σε εξωτερική εκπαίδευση	935
Αριθμός καταρτισθέντων σε εσωτερική εκπαίδευση	2.891
Συνολικός αριθμός καταρτισθέντων ατόμων	3.826
Συνολικό κόστος προγραμμάτων	115.230 €

Εκπαίδευση έτους 2018	
Δείκτης συμμετοχής σε εξωτερικά εκπαιδευτικά προγράμματα (Αριθμός εργαζομένων που συμμετείχαν σε εξωτερικά εκπαιδευτικά προγράμματα / Αριθμός εργαζομένων στον οργανισμό)	32%
Δείκτης συμμετοχής σε εσωτερική εκπαίδευση (Αριθμός εργαζομένων που συμμετείχαν σε εσωτερική εκπαίδευση / Αριθμός εργαζομένων στον οργανισμό)	99%
Δείκτης εκπαιδευτικών ωρών εξωτερικής εκπαίδευσης (Σύνολο εκπαιδευτικών ωρών / Αριθμός εργαζομένων στον οργανισμό)	7,6
Δείκτης εσωτερικής εκπαίδευσης (Σύνολο εκπαιδευτικών ωρών / Αριθμός εργαζομένων στον οργανισμό)	1,5
Δείκτης εκπαιδευτικού κόστους ανά εργαζόμενο (Συνολικό εκπαιδευτικό κόστος / Αριθμός εργαζομένων στον οργανισμό)	39,5
Δείκτης συμμετοχής Διοικητικού προσωπικού (Αριθμός Διοικητικού προσωπικού που συμμετείχε σε εκπαιδευτικά προγράμματα / Αριθμός Διοικητικού προσωπικού στον οργανισμό)	44%
Δείκτης συμμετοχής Νοσηλευτικού προσωπικού (Αριθμός Νοσηλευτικού προσωπικού που συμμετείχε σε εκπαιδευτικά προγράμματα / Αριθμός Νοσηλευτικού προσωπικού στον οργανισμό)	45%
Δείκτης συμμετοχής Παραϊατρικού προσωπικού (Αριθμός Παραϊατρικού προσωπικού που συμμετείχε σε εκπαιδευτικά προγράμματα / Αριθμός Παραϊατρικού προσωπικού στον οργανισμό)	15%
Δείκτης Συμμετοχής Βοηθητικού Προσωπικού (Αριθμός Βοηθητικού προσωπικού που συμμετείχε σε εκπαιδευτικά προγράμματα / Αριθμός Βοηθητικού προσωπικού στον οργανισμό)	9%

Προσέλκυση Εργαζομένων

Οι ολοένα αυξανόμενες δραστηριότητες του Ομίλου καθιστούν επιτακτική την ανάγκη για ανεύρεση νέων πηγών καταρτισμένου ανθρώπινου δυναμικού. Εδώ και αρκετά χρόνια, ο Όμιλος έχει αναγνωρίσει ότι η συνεργασία με τα Πανεπιστήμια και την Ακαδημαϊκή κοινότητα μπορεί να αποτελέσει ουσιαστική λύση, τόσο για άμεσες όσο και για μέσο-μακροπρόθεσμες ανάγκες.

Ατυχήματα- Ημέρες Ασθένειας

Αδιαπραγμάτευτη δέσμευση για τον Όμιλο αποτελεί η προστασία και διασφάλιση της Υγείας και Ασφάλειας του προσωπικού της.

Ατυχήματα - Ημέρες Ασθενείας-Κυοφορίας & Λοχείας έτους 2018			
Κλινική	Ατυχήματα	Ημέρες Ασθενείας	Ημέρες Κυοφορίας και Λοχείας
ΙΑΤΡΙΚΟ ΑΜΑΡΟΥΣΙΟΥ	16	9.185	5.591
ΙΑΤΡΙΚΟ ΔΙΑΒΑΛΚΑΝΙΚΟ	12	6.655	5.036
ΙΑΤΡΙΚΟ Π.ΦΑΛΗΡΟΥ	1	955	414
ΙΑΤΡΙΚΟ ΨΥΧΙΚΟΥ	-	1.305	1.225
ΙΑΤΡΙΚΟ ΠΕΡΙΣΤΕΡΙΟΥ	-	1.287	1.218
ΙΑΤΡΙΚΟ ΔΑΦΝΗΣ	-	221	119
ΙΑΤΡΙΚΗ ΤΕΧΝΙΚΗ ΑΒΕΕ	-	53	-
MEDSANA	-	1.082	353
Σύνολο	29	20.743	13.956

Από τα 29 ατυχήματα, τα 5 συνέβησαν εκτός χώρου εργασίας, κατά την προσέλευση ή αποχώρηση των εργαζομένων. Τα υπόλοιπα 24 ήταν μικροατυχήματα, για τα οποία προσφέρθηκαν οι πρώτες βοήθειες.

Παροχές προς τους Εργαζομένους

Προς όφελος των εργαζομένων και των οικογενειών τους, η Διοίκηση του Ομίλου έχει καθιερώσει πρόγραμμα παροχών κοινωνικού περιεχομένου και συγκεκριμένα.

- Δωρεάν νοσηλεία σε όλους τους εργαζομένους και σημαντικές εκπτώσεις για τα μέλη των οικογενειών τους (σύζυγο, τέκνα και γονείς).
- Δωρεάν μεταφορά των εργαζομένων με μισθωμένα λεωφορεία, σε όλα τα ωράρια εργασίας, πρωί, απόγευμα και νύχτα.
- Λειτουργεί η κάρτα ΙΑΤΡΙΚΟΣΜΟΣ, εξασφαλίζοντας μία σειρά προνομίων στις αγορές των εργαζομένων. Με την απλή επίδειξη της κάρτας ΙΑΤΡΙΚΟΣΜΟΣ, ο εργαζόμενος μπορεί να έχει εκπτώσεις σε ένα μεγάλο αριθμό ειδών (ρουχισμό, ηλεκτρονικά είδη, είδη σπιτιού, οπτικά κ.λ.π.) αλλά και υπηρεσιών (συνεργεία αυτοκινήτων, ταξίδια, φροντιστήρια κ.λ.π.). Οι προσφορές ανανεώνονται και εμπλουτίζονται με νέες υπηρεσίες συνεχώς.
- Για την οικονομική διευκόλυνση των εργαζομένων και των οικογενειών τους χορηγούνται προκαταβολές έναντι μελλοντικών αποδοχών, που εξοφλούνται σε δόσεις.

6. Με σεβασμό στα Ανθρώπινα Δικαιώματα και την Προστασία των Προσωπικών Δεδομένων

Οι εργαζόμενοι στον Όμιλο οφείλουν να τηρούν απόλυτη εχεμύθεια για οποιοδήποτε στοιχείο υποπίπτει στην αντίληψή τους ή τους αποκαλύπτει ο ασθενής ή τρίτοι, στο πλαίσιο της άσκησης των καθηκόντων τους και το οποίο αφορά στον ασθενή ή στους οικείους του.

Δεν υπήρξε κανένα παράπονο ή καταγγελία σχετικά με το απόρρητο και τα προσωπικά δεδομένα ασθενών.

7. Ενάντια στη Διαφθορά και τη Δωροδοκία

Η Διοίκηση ασκείται σε όλα της τα επίπεδα με γνώμονα την ηθική, τη διαφάνεια και τις ανοικτές διαδικασίες.

Η συμμετοχή των διευθυντικών στελεχών και των εργαζομένων για την επιτυχή εφαρμογή της πολιτικής είναι άμεση και ουσιαστική και με αυτό τον τρόπο επιτυγχάνουμε τον στόχο μας, υπογραμμίζοντας ότι η διαφθορά και η δωροδοκία δεν είναι αποδεκτές στον Όμιλο μας.

Η προμήθεια του ιατροτεχνολογικού και μηχανολογικού εξοπλισμού γίνεται από τη Διεύθυνση Προμηθειών του Ομίλου, σύμφωνα με τις απαιτήσεις των κλινικών του Ομίλου. Οι προμηθευτές και τα προμηθευόμενα προϊόντα αξιολογούνται σε ετήσια βάση, με βάση τεκμηριωμένες διαδικασίες.

Προτεραιότητα του Ομίλου αποτελεί η διατήρηση αποτελεσματικού συστήματος εσωτερικού ελέγχου.

Ο Όμιλος έχει υιοθετήσει σειρά μέτρων με έμφαση σε θέματα ασφάλειας και πρόσβασης των πληροφοριακών συστημάτων, σαφή και επαρκή διαχωρισμό καθηκόντων μεταξύ των εργαζομένων, εγκριτικά όρια, υψηλή ένταση παρακολούθησης των εργασιών, απόλυτη διαφάνεια στις προμήθειες, προστασία κεφαλαίων και εταιρικών

ΔΗΛΩΣΗ ΕΤΑΙΡΙΚΗΣ ΔΙΑΚΥΒΕΡΝΗΣΗΣ

Η παρούσα Δήλωση Εταιρικής Διακυβέρνησης αποτελεί ειδικό τμήμα της Ετήσιας Έκθεσης του Διοικητικού Συμβουλίου, σύμφωνα με τη διάταξη του άρθρου 43ββ του Ν.2190/20, όπως ίσχυε έως 31 Δεκεμβρίου 2018.

ΕΙΣΑΓΩΓΗ

Η Εταιρική Διακυβέρνηση περιγράφει ένα σύστημα αρχών στη βάση του οποίου οργανώνεται, λειτουργεί και διοικείται η Εταιρεία, υιοθετώντας μια διάρθρωση που να την καθιστά διαφανή προς το επενδυτικό κοινό, να αναγνωρίζει και να σέβεται τα δικαιώματα των άμεσα επηρεαζόμενων από τη λειτουργία της, να προωθεί τα συμφέροντα των μετόχων της και να τους δίνει τη δυνατότητα να έχουν ενεργό ρόλο στην δραστηριότητά της. Συνιστά τη δομή, μέσω της οποίας προσδιορίζονται και τίθενται οι στόχοι της Εταιρείας, εντοπίζονται οι βασικοί κίνδυνοι που αυτή αντιμετωπίζει κατά τη λειτουργία της, καθορίζονται τα μέσα επίτευξης των εταιρικών στόχων, οργανώνεται το σύστημα διαχείρισης κινδύνων και καθίσταται δυνατή η παρακολούθηση της απόδοσης της διοίκησης στο πλαίσιο της μακροχρόνιας και ισόρροπης ανάπτυξης του οργανισμού.

1) Κώδικας Εταιρικής Διακυβέρνησης

Γνωστοποίηση οικιοθελούς συμμόρφωσης της Εταιρείας με τον Κώδικα Εταιρικής Διακυβέρνησης

Οι αρχές της Εταιρικής Διακυβέρνησης και οι διαδικασίες που απορρέουν από αυτές, έχουν βάση και αφετηρία την νομοθεσία περί Ανωνύμων Εταιρειών (Κ.Ν. 2190/1920), όπως ίσχυε έως 31 Δεκεμβρίου 2018, την νομοθεσία που διέπει τις εταιρείες των οποίων οι μετοχές ή άλλες κινητές αξίες έχουν εισαχθεί προς διαπραγμάτευση σε οργανωμένη αγορά, τις κανονιστικές ρυθμίσεις του Χρηματιστηρίου Αθηνών και τις σχετικές αποφάσεις της Επιτροπής Κεφαλαιαγοράς και των λοιπών εποπτικών αρχών, αλλά εκτείνονται και πέραν του ισχύοντος δικαίου και περιλαμβάνουν οικιοθελείς δεσμεύσεις που συμβάλλουν στη διατήρηση και βελτίωση της αξιοπιστίας της Εταιρείας.

Η Εταιρεία μας συμμορφώνεται πλήρως με τις απαιτήσεις της κείμενης νομοθεσίας, οι οποίες απαιτούν το ελάχιστο προαπαιτούμενο κάθε Κώδικα Εταιρικής Διακυβέρνησης.

Η Εταιρεία μας δηλώνει ότι υιοθετεί τον Ελληνικό Κώδικα Εταιρικής Διακυβέρνησης για τις Εισηγμένες Εταιρείες (καλούμενος εφεξής «Κώδικας»). Ο Κώδικας αυτός βρίσκεται στον ιστότοπο του ομίλου Ελληνικά Χρηματιστήρια Α.Ε., στην ακόλουθη ηλεκτρονική διεύθυνση:

<http://www.helex.gr/el/web/guest/esed-hellenic-cgc>

Αποκλίσεις από τον Κώδικά Εταιρικής Διακυβέρνησης και αιτιολόγηση αυτών.

Στην παρούσα χρονική στιγμή, υφίστανται αποκλίσεις από τις ειδικές πρακτικές του Κώδικά, οι οποίες συνοψίζονται στα ακόλουθα:

i. Το Διοικητικό Συμβούλιο και τα Μέλη του

Το Διοικητικό Συμβούλιο δεν έχει προβεί στην σύσταση ξεχωριστής επιτροπής, η οποία προΐσταται στη διαδικασία υποβολής υποψηφιοτήτων για εκλογή στο Δ.Σ και προετοιμάζει προτάσεις προς το Δ.Σ

Όσον αφορά τις αμοιβές των μελών του Διοικητικού Συμβουλίου και των βασικών ανώτατων στελεχών, η Εταιρεία θα θεσπίσει πολιτική αμοιβών προκειμένου να υποβληθεί προς έγκριση στην Τακτική Γενική Συνέλευση των μετόχων του έτους 2019, σύμφωνα με τις προβλέψεις του νόμου 4548/2018.

ii. Ρόλος και απαιτούμενες ιδιότητες του Προέδρου του Δ.Σ.

Το Δ.Σ. δεν διορίζει ανεξάρτητο Αντιπρόεδρο προερχόμενο από τα ανεξάρτητα μέλη του, αλλά εκτελεστικό Αντιπρόεδρο, καθώς αξιολογείται ως προέχουσα σημασία η συνδρομή εκ μέρους του Αντιπροέδρου, του Προέδρου του Δ.Σ. στην άσκηση των εκτελεστικών του καθηκόντων

iii. Καθήκοντα και συμπεριφορά μελών Δ.Σ.

Το Δ.Σ. δεν είχε υιοθετήσει έως τις 31/12/2018, ειδικό κανονισμό πολιτικής σύγκρουσης συμφερόντων ανάμεσα στα μέλη του και στην Εταιρεία, καθώς ισχύουν οι γενικές αρχές περί σύγκρουσης συμφερόντων.

Δεν υφίσταται, έως τις 31/12/2018, υποχρέωση αναλυτικής γνωστοποίησης τυχόν επαγγελματικών δεσμεύσεων των μελών του Δ.Σ. (συμπεριλαμβανομένων και σημαντικών μη εκτελεστικών δεσμεύσεων σε εταιρείες και μη κερδοσκοπικά ιδρύματα) πριν από το διορισμό τους στο Δ.Σ.

Το Δ.Σ. θα επανεξετάσει την πολιτική σύγκρουσης συμφερόντων σύμφωνα με τις προβλέψεις του νόμου 4548/2018.

iv. Ανάδειξη υποψήφιων μελών του Δ.Σ.

Μέγιστη θητεία των μελών του Δ.Σ. δεν είναι τετραετής, αλλά μεγαλύτερη (εξαετής), ώστε να μην υπάρχει η ανάγκη εκλογής νέου Δ.Σ. σε συντομότερο χρονικά διαστήματα, γεγονός που έχει

ως συνέπεια την επιβάρυνση με επιπλέον διατυπώσεις (νομομοποίησης ενώπιον τρίτων κλπ.)

Δεν υφίσταται επιτροπή ανάδειξης υποψηφιοτήτων για το Δ.Σ., καθώς λόγω της δομής και λειτουργίας της Εταιρείας η συγκεκριμένη επιτροπή δεν αξιολογείται ως απαραίτητη κατά την παρούσα χρονική στιγμή.

v. Λειτουργία του Δ.Σ.

Δεν υφίσταται συγκεκριμένος κανονισμός λειτουργίας του Δ.Σ., καθώς οι σχετικές διατάξεις του Καταστατικού της Εταιρείας κρίνονται επαρκείς.

Το Δ.Σ. στην αρχή κάθε ημερολογιακού έτους δεν υιοθετεί ημερολόγιο συνεδριάσεων και 12μηνο πρόγραμμα δράσης, το οποίο δύναται να αναθεωρείται ανάλογα με τις ανάγκες της Εταιρείας, καθώς αφενός μεν όλα τα μέλη αυτού έχουν την ευχέρεια της μετακίνησης, είναι ευχερής η σύγκληση και συνεδρίαση του Δ.Σ., όταν το επιβάλλουν οι ανάγκες της Εταιρείας ή ο νόμος, χωρίς την ύπαρξη προκαθορισμένου προγράμματος δράσεως

Δεν υφίσταται πρόβλεψη για υποστήριξη του Δ.Σ. κατά την άσκηση του έργου του από ικανό, εξειδικευμένο και έμπειρο εταιρικό γραμματέα, καθώς υφίσταται η τεχνολογική υποδομή για την πιστή καταγραφή και αποτύπωση των συνεδριάσεων του Δ.Σ.

Δεν υφίσταται υποχρέωση για διενέργεια συναντήσεων σε τακτική βάση μεταξύ του Προέδρου του Δ.Σ. και των μη εκτελεστικών μελών του χωρίς την παρουσία των εκτελεστικών μελών προκειμένου να συζητή την επίδοση και τις αμοιβές των τελευταίων, καθώς όλα τα σχετικά θέματα συζητούνται παρουσία όλων των μελών του Δ.Σ.

Δεν υφίσταται πρόβλεψη για ύπαρξη προγραμμάτων εισαγωγικής ενημέρωσης για τα νέα μέλη του Δ.Σ., αλλά και την διαρκή επαγγελματική κατάρτιση και επιμόρφωση για τα υπόλοιπα μέλη, δεδομένου ότι προτείνονται προς εκλογή ως μέλη του Δ.Σ. πρόσωπα που διαθέτουν ικανή και αποδεδειγμένη εμπειρία και οργανωτικές – διοικητικές ικανότητες.

Δεν υφίσταται πρόβλεψη για παροχή επαρκών πόρων προς τις επιτροπές του Δ.Σ. για την εκπλήρωση των καθηκόντων τους και για την πρόσληψη εξωτερικών συμβούλων στον βαθμό που χρειάζονται, καθώς οι σχετικοί πόροι εγκρίνονται

ανά περίπτωση από την διοίκηση της Εταιρείας, με βάση τις εκάστοτε εταιρικές ανάγκες

vi. Αξιολόγηση του Δ.Σ.

Δεν υφίσταται θεσμοθετημένη διαδικασία με σκοπό την αξιολόγηση της αποτελεσματικότητας του Δ.Σ. και των επιτροπών, του ούτε αξιολογείται η επίδοση του Προέδρου του Δ.Σ. κατά τη διάρκεια διαδικασίας στην οποία προΐσταται ο ανεξάρτητος Αντιπρόεδρος ή άλλο μη εκτελεστικό μέλος του Δ.Σ., ελλείψει ανεξάρτητου Αντιπροέδρου. Η διαδικασία αυτή δεν θεωρείται ως αναγκαία ενόψει της οργανωτικής δομής της Εταιρείας.

vii. Σύστημα Εσωτερικού Ελέγχου

Η επιτροπή ελέγχου διέπεται από τις διατάξεις του άρθρου 44 του ν. 4449/2017 όπως αυτός εξειδικεύεται στον κανονισμό λειτουργίας της επιτροπής ελέγχου.

Δεν διατίθενται ιδιαίτερα κονδύλια στην Επιτροπή για την χρήση υπηρεσιών εξωτερικών συμβούλων, καθώς η σύνθεση της Επιτροπής και οι εξειδικευμένες γνώσεις και εμπειρία των μελών αυτής διασφαλίζουν την αποτελεσματική λειτουργία της

viii. Επίπεδο και διάρθρωση αμοιβών

Δεν υφίσταται επιτροπή αμοιβών, αποτελούμενη αποκλειστικά από μη εκτελεστικά μέλη, ανεξάρτητα στην πλειονότητά τους, η οποία να έχει ως αντικείμενο τον καθορισμό των αμοιβών των εκτελεστικών και μη εκτελεστικών μελών του Δ.Σ. και κατά συνέπεια δεν υπάρχουν ρυθμίσεις για τα καθήκοντα της εν λόγω επιτροπής, την συχνότητα συνεδριάσεών της και για άλλα θέματα που αφορούν την λειτουργία της. Η σύσταση της εν λόγω επιτροπής, ενόψει της δομής και λειτουργίας της Εταιρείας δεν έχει αξιολογηθεί ως αναγκαία μέχρι σήμερα.

Στις συμβάσεις των εκτελεστικών μελών του Δ.Σ. δεν προβλέπεται ότι το ΔΣ μπορεί να απαιτήσει την επιστροφή όλου ή μέρους του bonus που έχει απονεμηθεί λόγω αναθεωρημένων οικονομικών καταστάσεων προηγούμενων χρήσεων ή γενικώς βάσει εσφαλμένων χρηματοοικονομικών στοιχείων, που χρησιμοποιήθηκαν για τον υπολογισμό του bonus αυτού, καθώς τα τυχόν δικαιώματα bonus ωριμάζουν μόνο μετά την οριστική έγκριση και έλεγχο των οικονομικών καταστάσεων

Η αμοιβή κάθε εκτελεστικού μέλους του Δ.Σ. δεν εγκρίνεται από το ΔΣ μετά από πρόταση της

επιτροπής αμοιβών, χωρίς την παρουσία των εκτελεστικών μελών αυτού, δεδομένου ότι δεν υφίσταται επιτροπή αμοιβών

Όπως αναφέρθηκε και ανωτέρω, η Εταιρεία θα θεσπίσει πολιτική αμοιβών προκειμένου να υποβληθεί προς έγκριση στην Τακτική Γενική Συνέλευση των μετόχων του έτους 2019, σύμφωνα με τις προβλέψεις του νόμου 4548/2018.

2) Αναφορά σε πρακτικές Εταιρικής Διακυβέρνησης που εφαρμόζει η Εταιρεία επιπλέον των προβλέψεων του Νόμου

Δεν υφίσταται την παρούσα χρονική στιγμή κάποια απόκλιση επιπλέον των απαιτήσεων της ισχύουσας νομοθεσίας.

3) Συστήματα Εσωτερικού Ελέγχου και διαχείρισης κινδύνων σε σχέση με τη διαδικασία σύνταξης των χρηματοοικονομικών καταστάσεων

Τα Συστήματα Εσωτερικού Ελέγχου προσβλέπουν στο να επιτύχει η Εταιρεία τους αντικειμενικούς της σκοπούς και στόχους.

Η Διοίκηση είναι υπεύθυνη για την επίτευξη των αντικειμενικών σκοπών και στόχων της Εταιρείας. Για το λόγο αυτό σχεδιάζει, οργανώνει και κατευθύνει τις απαραίτητες ενέργειες ώστε να παρέχεται επαρκής διαβεβαίωση ότι οι αντικειμενικοί σκοποί και στόχοι θα επιτευχθούν.

Οι ενέργειες αυτές περιλαμβάνουν:

- Διαδικασίες Ταυτοποίησης Κινδύνων.
- Διαδικασίες Διαχείρισης Κινδύνων.
- Συστήματα Εσωτερικού Ελέγχου.
- Διαδικασίες Λειτουργιών.
- Διαδικασίες Διακυβέρνησης.

Τα Συστήματα Εσωτερικού Ελέγχου μπορεί να είναι προληπτικά (αποφυγή εμφάνισης ανεπιθύμητων γεγονότων), ανιχνευτικά (διαπίστωση, εντόπιση και διόρθωση ανεπιθύμητων γεγονότων που έχουν ήδη συμβεί) ή κατευθυντήρια (πρόκληση, ενθάρρυνση επιθυμητών συμβάντων).

Τα Συστήματα Εσωτερικού Ελέγχου αποβλέπουν μεταξύ άλλων στη διασφάλιση της πληρότητας και της αξιοπιστίας των στοιχείων και πληροφοριών που απαιτούνται κατά την κατάρτιση και εύλογη παρουσίαση των χρηματοοικονομικών

καταστάσεων της Εταιρείας και του Ομίλου, απαλλαγμένων από λάθη ή παραλήψεις.

Η Διοίκηση, σε σχέση με τη διαδικασία σύνταξης των χρηματοοικονομικών καταστάσεων, ατομικών και ενοποιημένων, αναφέρει ότι το σύστημα οικονομικών αναφορών της "ΙΑΤΡΙΚΟ ΑΘΗΝΩΝ Ε.Α.Ε.", χρησιμοποιεί ένα λογιστικό σύστημα που είναι επαρκές για αναφορά προς τη Διοίκηση αλλά και προς τους εξωτερικούς χρήστες.

Οι εσωτερικές αναφορές προς τη Διοίκηση περιλαμβάνουν αναλύσεις πωλήσεων, κόστους /εξόδων, λειτουργικών κερδών καθώς και άλλα χρηματοοικονομικά και μη, στοιχεία και δείκτες, της τρέχουσας περιόδου που συγκρίνονται με τα αντίστοιχα του προϋπολογισμού, όπως αυτός έχει εγκριθεί από το Διοικητικό Συμβούλιο αλλά και με τα στοιχεία της αντίστοιχης προηγούμενης περιόδου αναφοράς.

Οι δημοσιοποιούμενες ενδιάμεσες και ετήσιες χρηματοοικονομικές καταστάσεις, περιλαμβάνουν όλες τις αναγκαίες πληροφορίες και απαραίτητες γνωστοποιήσεις, σύμφωνα με τα Διεθνή Πρότυπα Χρηματοοικονομικής Αναφοράς, όπως αυτά έχουν υιοθετηθεί από την Ευρωπαϊκή Ένωση, επισκοπούνται από την Επιτροπή Ελέγχου και εγκρίνονται από το Διοικητικό Συμβούλιο.

Για την κατάρτισή τους, εφαρμόζονται δικλείδες ασφαλείας αναφορικά με: α) την αναγνώριση και αξιολόγηση κινδύνων ως προς την αξιοπιστία των χρηματοοικονομικών καταστάσεων, β) το διοικητικό σχεδιασμό και την παρακολούθηση αναφορικά με τα χρηματοοικονομικά μεγέθη, γ) την πρόληψη και αποκάλυψη απάτης, δ) τους ρόλους / αρμοδιότητες των στελεχών, ε) την διαδικασία κλεισίματος χρήσης περιλαμβανόμενης της ενοποίησης και στ) τη διασφάλιση της ακρίβειας των παρεχόμενων στοιχείων από τα πληροφοριακά συστήματα.

Η σύνταξη τόσο των εσωτερικών αναφορών όσο και των ενδιάμεσων και ετήσιων χρηματοοικονομικών καταστάσεων που υπόκεινται σε δημοσίευση, γίνεται από τη Διεύθυνση Οικονομικών Υπηρεσιών, η οποία διαθέτει κατάλληλα και έμπειρα στελέχη για το σκοπό αυτό. Η Διοίκηση φροντίζει ώστε τα στελέχη αυτά να ενημερώνονται κατάλληλα για τις αλλαγές στα λογιστικά και φορολογικά θέματα που αφορούν την Εταιρεία και τον Όμιλο.

Η Εταιρεία και ο Όμιλος έχουν θεσπίσει ξεχωριστές διαδικασίες για την συγκέντρωση των απαιτούμενων στοιχείων από τις θυγατρικές

εταιρείες και φροντίζουν για την συμφωνία των επιμέρους συναλλαγών και την εφαρμογή των ιδίων λογιστικών αρχών από τις εταιρείες του Ομίλου.

4) Πληροφοριακά στοιχεία που απαιτούνται κατά το άρθρο 10 παράγραφος 1 στοιχεία γ), δ), στ), η) και θ) της Οδηγίας 2004/25/ΕΚ του Ευρωπαϊκού Κοινοβουλίου και του Συμβουλίου της 21ης Απριλίου 2004, σχετικά με τις δημόσιες προσφορές εξαγοράς εφόσον η Εταιρεία υπόκειται στην εν λόγω οδηγία.

Τα πληροφοριακά στοιχεία που απαιτούνται σύμφωνα με το άρθρο 10 παρ. 1 της Οδηγίας 2004/25/ΕΚ του Ευρωπαϊκού Κοινοβουλίου και του Συμβουλίου εμπεριέχονται σύμφωνα με το άρθρο 4 παρ. 7 του Ν. 3556/2007 στην Επεξηγηματική Έκθεση, η οποία αποτελεί τμήμα της Ετήσιας Έκθεσης του Διοικητικού Συμβουλίου και παρατίθεται κατωτέρω.

**5) Γενική Συνέλευση των μετόχων
Αρμοδιότητες Γενικής Συνέλευσης**

Η Γενική Συνέλευση των μετόχων της Εταιρείας είναι το ανώτατο όργανό της και δικαιούται να αποφασίζει για κάθε υπόθεση που αφορά στην Εταιρεία. Οι νόμιμες αποφάσεις της δεσμεύουν και τους μετόχους που απουσιάζουν ή διαφωνούν.

Η Γενική Συνέλευση είναι η μόνη αρμόδια να αποφασίζει για:

- Παράταση της διάρκειας, συγχώνευση ή διάλυση της Εταιρείας.
- Τροποποίηση του Καταστατικού.
- Αύξηση ή μείωση του Μετοχικού Κεφαλαίου, εκτός από τις περιπτώσεις που προβλέπονται ρητά στο Καταστατικό.
- Έκδοση δανείου με ομολογίες και ομολογίες περί των οποίων τα άρθρα 3α, 3β, 3γ του Κ.Ν. 2190/1920, όπως ίσχυε έως 31 Δεκεμβρίου 2018.
- Εκλογή μελών του Δ.Σ., εκτός από τις περιπτώσεις που προβλέπονται ρητά στο Καταστατικό.
- Εκλογή ελεγκτών.
- Εκλογή εκκαθαριστών.
- Έγκριση ετήσιων οικονομικών καταστάσεων.

Σύγκληση Γενικής Συνέλευσης

Η Γενική Συνέλευση των μετόχων της Εταιρείας συγκαλείται από το Διοικητικό Συμβούλιο και συνέρχεται τακτικά στην έδρα της Εταιρείας τουλάχιστον μία φορά τον χρόνο, πάντοτε μέσα στο πρώτο εξάμηνο από τη λήξη κάθε εταιρικής χρήσης. Το Διοικητικό Συμβούλιο μπορεί να συγκαλεί σε έκτακτη συνεδρίαση την Γενική Συνέλευση των μετόχων όταν το κρίνει σκόπιμο.

Η Γενική Συνέλευση, με εξαίρεση τις επαναληπτικές συνελεύσεις και εκείνες που εξομοιώνονται μ' αυτές, πρέπει να συγκαλείται είκοσι (20) τουλάχιστον πλήρεις ημέρες πριν από την ημερομηνία της συνεδρίασης. Διευκρινίζεται ότι η ημέρα δημοσίευσης της πρόσκλησης της Γενικής Συνέλευσης και η ημέρα της συνεδρίασης δεν υπολογίζονται.

Πρόσκληση – Ημερήσια Διάταξη Γενικής Συνέλευσης

Η πρόσκληση της Γενικής Συνέλευσης, η οποία περιλαμβάνει τουλάχιστον το οίκημα, την χρονολογία και την ώρα της συνεδρίασης, καθώς και τα θέματα της ημερήσιας διάταξης με σαφήνεια, αναρτάται σε εμφανή θέση στο κατάστημα της Εταιρείας και δημοσιεύεται σύμφωνα με τα ισχύοντα στην κείμενη νομοθεσία.

Δέκα (10) ημέρες πριν από κάθε τακτική Γενική Συνέλευση κάθε μέτοχος μπορεί να πάρει από την Εταιρεία τις ετήσιες οικονομικές καταστάσεις και τις σχετικές εκθέσεις του Διοικητικού Συμβουλίου και των ελεγκτών.

Κατάθεση Μετοχών - Αντιπροσώπηση

Οι μέτοχοι που επιθυμούν να λάβουν μέρος στην Γενική Συνέλευση, οφείλουν να καταθέσουν στο Ταμείο της Εταιρείας σχετική βεβαίωση από το Κεντρικό Αποθετήριο Αξιών, σύμφωνα με το άρθρο 51 του Ν. 2396/1996 ή βεβαίωση που αντιστοιχεί σε βεβαίωση του Κ.Α.Α. και την παρ. 4 του α. 28α του Κ.Ν. 2190/1920, όπως ίσχυε έως 31 Δεκεμβρίου 2018. Η ιδιότητα του μετόχου πρέπει να υφίσταται κατά την έναρξη της 5ης ημέρας πριν από την ημέρα συνεδρίασης της Γ.Σ (ημερομηνία καταγραφής) και η σχετική έγγραφη βεβαίωση ή εναλλακτικά η ηλεκτρονική πιστοποίηση, σχετικά με τη μετοχική ιδιότητα πρέπει να περιέλθει στην Εταιρεία το αργότερο την 3η ημέρα πριν από την συνεδρίαση της Γ.Σ. Στην επαναληπτική Γ.Σ. μπορούν να μετάσχουν μέτοχοι υπό τις ίδιες παραπάνω τυπικές προϋποθέσεις. η ιδιότητα του μετόχου πρέπει να υφίσταται κατά την έναρξη της 4ης ημέρας πριν από

την ημέρα συνεδρίασης της επαναληπτικής Γ.Σ (ημερομηνία καταγραφής επαναληπτικών Γ.Σ.) και η σχετική έγγραφη βεβαίωση ή η ηλεκτρονική πιστοποίηση σχετικά με τη μετοχική ιδιότητα πρέπει να περιέλθει στην Εταιρεία το αργότερο την 3η ημέρα πριν από την συνεδρίαση της επαναληπτικής Γ.Σ

Οι μέτοχοι που έχουν δικαίωμα συμμετοχής στη Γενική Συνέλευση μπορούν να αντιπροσωπευτούν σε αυτήν από πρόσωπο που έχουν εξουσιοδοτήσει νόμιμα.

Έναντι της Εταιρείας θεωρείται ότι έχει δικαίωμα συμμετοχής και ψήφου στην Γ.Σ. μόνο όποιος φέρει την ιδιότητα του μετόχου κατά την οικία ημερομηνία καταγραφής. Αν δεν συμμορφώθηκε προς τις διατάξεις του παρόντος άρθρου ο μέτοχος μετέχει στη Γ.Σ. μόνο μετά από άδειά της.

Πίνακας μετόχων που έχουν δικαίωμα ψήφου

Εικοσιτέσσερις (24) ώρες πριν από κάθε Γενική Συνέλευση τοιχοκολλάται σε εμφανή θέση του καταστήματος της Εταιρείας, νόμιμα συνταγμένος πίνακας των μετόχων που έχουν δικαίωμα ψήφου. Ο πίνακας αυτός πρέπει να περιέχει όλα τα στοιχεία που αξιώνει ο Νόμος, όπως τις ενδείξεις των τυχόν αντιπροσώπων των μετόχων και ψήφων του καθενός, τις διευθύνσεις των μετόχων και των αντιπροσώπων τους.

Από την ημέρα δημοσίευσης της πρόσκλησης για σύγκληση Γ.Σ. μέχρι και την ημέρα της Γ.Σ., αναρτώνται στην ιστοσελίδα της Εταιρείας τουλάχιστον οι ακόλουθες πληροφορίες:

- i. Η πρόσκληση για σύγκληση της Γ.Σ.
- ii. Ο συνολικός αριθμός των μετοχών και των δικαιωμάτων ψήφου που υφίστανται κατά την ημερομηνία της πρόσκλησης, συμπεριλαμβανομένων και χωριστών συνόλων ανά κατηγορία μετοχών, εφόσον το κεφάλαιο της εταιρείας είναι κατανομημένο σε περισσότερες κατηγορίες μετοχών,
- iii. Τα έγγραφα που πρόκειται να υποβληθούν στη Γ.Σ.
- iv. Σχέδιο απόφασης για κάθε θέμα της ημερήσιας διάταξης που προτείνεται, ή εφόσον καμιά απόφαση δεν έχει προταθεί προς έγκριση, σχόλιο του Δ.Σ. για κάθε θέμα της ημερήσιας διάταξης και τυχόν σχέδια αποφάσεων που προτείνουν οι μέτοχοι, αμέσως μετά την παραλαβή τους από την Εταιρεία.

Αν για τεχνικούς λόγους, δεν είναι δυνατή η πρόσβαση μέσω διαδικτύου στα ανωτέρω στοιχεία, η Εταιρεία επισημαίνει στην ιστοσελίδα της τον τρόπο προμήθειας των σχετικών εντύπων σε έγχαρτη μορφή και τα αποστέλλει ταχυδρομικώς σε κάθε μέτοχο που το ζητεί.

Απλή Απαρτία και πλειοψηφία της Γενικής Συνέλευσης

Η Γενική Συνέλευση βρίσκεται σε απαρτία και συνεδριάζει εγκύρως όταν εκπροσωπείται σε αυτή τουλάχιστον το 20% του καταβεβλημένου Μετοχικού Κεφαλαίου.

Εάν δεν συντελεστεί τέτοια απαρτία στην πρώτη συνεδρίαση, συνέρχεται επαναληπτική συνέλευση μέσα σε είκοσι (20) μέρες, από την χρονολογία της συνεδρίασης που ματαιώθηκε, με πρόσκληση δέκα (10) τουλάχιστον ημέρες πριν. Η επαναληπτική συνέλευση αυτή, βρίσκεται σε απαρτία και συνεδριάζει εγκύρως επί των θεμάτων της αρχικής ημερήσιας διάταξης, οποιοδήποτε και αν είναι το τμήμα του καταβεβλημένου Μετοχικού Κεφαλαίου που εκπροσωπείται σε αυτήν.

Οι αποφάσεις της Γενικής Συνέλευσης λαμβάνονται με απόλυτη πλειοψηφία των ψήφων που εκπροσωπούνται σε αυτήν.

Εξαιρετική Απαρτία και πλειοψηφία της Γενικής Συνέλευσης

Εξαιρετικά, η Γενική Συνέλευση βρίσκεται σε απαρτία και συνεδριάζει εγκύρως όταν εκπροσωπείται σε αυτή τα 2/3 του καταβεβλημένου Μετοχικού Κεφαλαίου, όταν πρόκειται για αποφάσεις που αφορούν:

- Παράταση της διάρκειας, συγχώνευση, διάσπαση, μετατροπή, αναβίωση ή διάλυση της Εταιρείας.
- Μεταβολή της εθνικότητας της Εταιρείας.
- Μεταβολή του αντικειμένου της επιχείρησης της Εταιρείας.
- Τροποποίηση του Καταστατικού.
- Αύξηση ή μείωση του Μετοχικού Κεφαλαίου, εκτός από τις περιπτώσεις που προβλέπονται ρητά στο Καταστατικό.
- Έκδοση δανείου με ομολογίες.
- Μεταβολή του τρόπου διάθεσης των κερδών.
- Αύξηση των υποχρεώσεων των μετόχων και
- Κάθε άλλη περίπτωση, κατά την οποία ο νόμος ορίζει ότι για την λήψη κάποιας απόφασης της Γενικής Συνέλευσης απαιτείται η ανωτέρω απαρτία.

Εάν δεν συντελεστεί τέτοια απαρτία στην πρώτη συνεδρίαση, συνέρχεται επαναληπτική συνέλευση μέσα σε είκοσι (20) μέρες, από την χρονολογία της συνεδρίασης που ματαιώθηκε, με πρόσκληση δέκα (10) τουλάχιστον ημέρες πριν. Η επαναληπτική συνέλευση αυτή, βρίσκεται σε απαρτία και συνεδριάζει εγκύρως επί των θεμάτων της αρχικής ημερήσιας διάταξης, όταν σε αυτήν εκπροσωπείται τουλάχιστον το μισό του καταβεβλημένου Μετοχικού Κεφαλαίου.

Εάν δεν συντελεστεί και αυτή η απαρτία, συνέρχεται και πάλι μέσα σε είκοσι (20) ημέρες δεύτερη επαναληπτική συνέλευση, με πρόσκληση δέκα (10) τουλάχιστον ημέρες πριν που βρίσκεται σε απαρτία και συνεδριάζει εγκύρως επί των θεμάτων της αρχικής ημερήσιας διάταξης, όταν σε αυτήν εκπροσωπείται τουλάχιστον το 1/5 του καταβεβλημένου Μετοχικού Κεφαλαίου. Νεότερη πρόσκληση δεν απαιτείται εάν στην αρχική πρόσκληση ορίζεται ο τρόπος και ο χρόνος των επαναληπτικών συνεδριάσεων που προβλέπονται από τον Νόμο, εάν δεν επιτευχθεί απαρτία, υπό την προϋπόθεση ότι μεσολαβούν τουλάχιστον δέκα (10) πλήρεις ημέρες ανάμεσα στην εκάστοτε ματαιωθείσα συνεδρίαση και σε κάθε επαναληπτική.

Οι αποφάσεις της Γενικής Συνέλευσης λαμβάνονται με πλειοψηφία των 2/3 των ψήφων που εκπροσωπούνται σε αυτήν.

Πρόεδρος – Γραμματέας της Γενικής Συνέλευσης

Στη Γενική Συνέλευση προεδρεύει προσωρινά ο Πρόεδρος του Δ.Σ., ή όταν κωλύεται αυτός, ο αναπληρωτής του. Χρέη Γραμματέα εκτελεί προσωρινά αυτός που ορίζεται από τον Πρόεδρο. Αφού εγκριθεί ο κατάλογος των μετόχων που έχουν δικαίωμα ψήφου, η συνέλευση προχωρεί στην εκλογή του Προέδρου της και ενός γραμματέα που εκτελεί και χρέη ψηφοσυλλέκτη.

Θέματα συζήτησης - Πρακτικά Γενικής Συνέλευσης

Οι συζητήσεις και οι αποφάσεις της Γενικής Συνέλευσης περιορίζονται στα θέματα που αναγράφονται στην ημερήσια διάταξη. Για τα θέματα που συζητούνται και αποφασίζονται στη συνέλευση τηρούνται πρακτικά που υπογράφονται από τον Πρόεδρο και τον Γραμματέα της. Τα αντίγραφα και τα αποσπάσματα πρακτικών επικυρώνονται από τον Πρόεδρο του Διοικητικού Συμβουλίου ή τον αναπληρωτή του. Εντός πέντε (5) ημερών το αργότερο από την ημερομηνία της Γ.Σ. δημοσιεύεται στην ιστοσελίδα της Εταιρείας με

ευθύνη του Δ.Σ. τα αποτελέσματα της ψηφοφορίας, προσδιορίζοντας για κάθε απόφαση τουλάχιστον τον αριθμό των μετοχών για τις οποίες δόθηκαν έγκυρες ψήφοι, την αναλογία του μετοχικού κεφαλαίου που εκπροσωπούν αυτές οι ψήφοι, το συνολικό αριθμό έγκυρων ψήφων, καθώς και τον αριθμό ψήφων υπέρ και κατά κάθε απόφασης και τον αριθμό των αποχών.

Απόφαση απαλλαγής μελών του Δ.Σ. και Ελεγκτών

Μετά την έγκριση των ετήσιων λογαριασμών (ετήσιων οικονομικών καταστάσεων), η Γενική Συνέλευση με ειδική ψηφοφορία που ενεργείται με ονομαστική κλήση, αποφαινεται για την απαλλαγή των μελών του Διοικητικού Συμβουλίου και των ελεγκτών από κάθε ευθύνη για αποζημίωση.

Στην ψηφοφορία περί απαλλαγής του Δ.Σ. δικαιούνται να μετέχουν τα μέλη του με μετοχές των οποίων είναι κύριοι, ή ως αντιπρόσωποι άλλων μετόχων, εφόσον έχουν λάβει σχετική εξουσιοδότηση με ρητές και συγκεκριμένες οδηγίες ψήφου. Το ίδιο ισχύει και για τους υπαλλήλους της Εταιρείας.

Η απαλλαγή του Διοικητικού Συμβουλίου είναι ανίσχυρη στις περιπτώσεις του άρθρου 22α του Κ.Ν. 2190/1920, όπως ίσχυε έως 31 Δεκεμβρίου 2018.

Δικαιώματα Μετόχων

Οι μέτοχοι ασκούν τα σχετικά με τη διοίκηση της Εταιρείας δικαιώματά τους, μόνο με τη συμμετοχή τους στη Γενική Συνέλευση.

Σε κάθε περίπτωση αύξησης του Μετοχικού Κεφαλαίου που δεν γίνεται με εισφορά σε είδος ή έκδοση ομολογίων με δικαίωμα μετατροπής τους σε μετοχές, παρέχεται δικαίωμα προτίμησης, σε ολόκληρο το νέο κεφάλαιο ή το ομολογιακό δάνειο, υπέρ των κατά την εποχή της έκδοσης μετόχων, ανάλογα με τη συμμετοχή τους στο υφιστάμενο Μετοχικό Κεφάλαιο.

Μετά το τέλος της προθεσμίας, που όρισε το όργανο της Εταιρείας, το οποίο αποφάσισε την αύξηση για την ενάσκηση του δικαιώματος προτίμησης, η οποία δεν μπορεί να είναι μικρότερη από ένα μήνα, οι μετοχές που δεν έχουν αναληφθεί, σύμφωνα με τα παραπάνω, διατίθενται ελεύθερα από το Διοικητικό Συμβούλιο της Εταιρείας.

Η πρόσκληση για την ενάσκηση του δικαιώματος προτίμησης, στην οποία πρέπει να μνημονεύεται και η προθεσμία μέσα στην οποία πρέπει να

ασκηθεί το δικαίωμα, δημοσιεύεται στο Τεύχος Α.Ε. - Ε.Π.Ε της Εφημερίδας της Κυβερνήσεως. Με τους περιορισμούς των παραγράφων 6 και 7 του άρθρου 13 του Κ.Ν. 2190/1920, όπως ίσχυε έως 31 Δεκεμβρίου 2018., με απόφαση της Γενικής Συνέλευσης μπορεί να περιορισθεί ή καταργηθεί το δικαίωμα προτίμησης.

Κατ' εξαίρεση, αν όλες οι μετοχές της Εταιρείας είναι ονομαστικές, η πρόσκληση για ενάσκηση του δικαιώματος προτίμησης είναι δυνατό να γίνεται με συστημένες επιστολές που θα στέλνονται στους μετόχους.

Κάθε μέτοχος, οπουδήποτε και να κατοικεί, υπόκειται για τις σχέσεις του ως προς την Εταιρεία, στους Ελληνικούς Νόμους και λογίζεται ότι έχει νόμιμη κατοικία στην έδρα της Εταιρείας.

Δικαιώματα Μειοψηφίας

Τα δικαιώματα μετόχων της μειοψηφίας, όπως ορίζονται από τον Κ.Ν. 2190/1920, όπως ίσχυε έως 31 Δεκεμβρίου 2018 και τις μετέπειτα τροποποιήσεις του και προβλέπονται στο Καταστατικό της Εταιρείας, είναι τα ακόλουθα:

α) Με αίτηση μετόχων που εκπροσωπούν το ένα εικοστό (1/20) του καταβεβλημένου μετοχικού κεφαλαίου, το Διοικητικό Συμβούλιο της Εταιρείας υποχρεούται να εγγράψει στην ημερήσια διάταξη της Τακτικής Γενικής Συνέλευσης πρόσθετα θέματα, εάν η σχετική αίτηση περιέλθει στο Διοικητικό Συμβούλιο δέκα πέντε (15) τουλάχιστον ημέρες πριν από την Τακτική Γενική Συνέλευση. Η αίτηση για την εγγραφή πρόσθετων θεμάτων στην ημερησία διάταξη συνοδεύεται από αιτιολόγηση ή από σχέδιο απόφασης προς έγκριση στην Τακτική Γενική Συνέλευση και η αναθεωρημένη ημερήσια διάταξη δημοσιοποιείται με τον ίδιο τρόπο όπως η προηγούμενη ημερήσια διάταξη, δηλαδή δέκα τρείς (13) ημέρες πριν από την ημερομηνία της Τακτικής Γενικής Συνέλευσης και ταυτόχρονα τίθεται στη διάθεση των μετόχων στην ιστοσελίδα της Εταιρείας μαζί με την αιτιολόγηση ή το σχέδιο απόφασης που έχει υποβληθεί από τους μετόχους κατά τα προβλεπόμενα στο άρθρο 27 παρ. 3 του Κ.Ν. 2190/1920, όπως ίσχυε έως 31 Δεκεμβρίου 2018.

β) με αίτηση μετόχων που εκπροσωπούν το ένα εικοστό (1/20) του καταβεβλημένου μετοχικού κεφαλαίου, το Διοικητικό Συμβούλιο θέτει στη διάθεση των μετόχων κατά τα οριζόμενα στο άρθρο 27 παρ. 3 του Κ.Ν. 2190/1920, όπως ίσχυε έως 31 Δεκεμβρίου 2018, έξι (6) τουλάχιστον ημέρες πριν

από την ημερομηνία της Γενικής Συνέλευσης, σχέδια αποφάσεων για θέματα που έχουν περιληφθεί στην αρχική ή την αναθεωρημένη ημερήσια διάταξη, αν η σχετική αίτηση περιέλθει στο Διοικητικό Συμβούλιο επτά (7) τουλάχιστον ημέρες πριν από την ημερομηνία της Τακτικής Γενικής Συνέλευσης.

γ) Μετά από αίτηση οποιουδήποτε μετόχου που υποβάλλεται στην Εταιρεία πέντε (5) τουλάχιστον πλήρεις ημέρες πριν από την Τακτική Γενική Συνέλευση, το Διοικητικό Συμβούλιο υποχρεούται να παρέχει στην Γενική Συνέλευση τις απαιτούμενες συγκεκριμένες πληροφορίες για τις υποθέσεις της Εταιρείας, στο μέτρο που αυτές είναι χρήσιμες για την πραγματική εκτίμηση των θεμάτων της ημερησίας διάταξης. Το Διοικητικό Συμβούλιο μπορεί να αρνηθεί την παροχή πληροφοριών για αποχρώντα ουσιώδη λόγο, ο οποίος αναγράφεται στα πρακτικά. Το Διοικητικό Συμβούλιο μπορεί να απαντήσει ενιαία σε αιτήσεις μετόχων με το ίδιο περιεχόμενο. Υποχρέωση παροχής πληροφοριών δεν υφίσταται όταν οι σχετικές πληροφορίες διατίθενται ήδη στην ιστοσελίδα της Εταιρείας, ιδίως με την μορφή ερωτήσεων και απαντήσεων.

δ) Μετά από αίτηση μετόχων που εκπροσωπούν το ένα πέμπτο (1/5) του καταβεβλημένου μετοχικού κεφαλαίου, η οποία υποβάλλεται στην Εταιρεία πέντε (5) τουλάχιστον πλήρεις ημέρες πριν από τη Τακτική Γενική Συνέλευση, το Διοικητικό Συμβούλιο υποχρεούται να παρέχει στη Γενική Συνέλευση πληροφορίες για την πορεία των εταιρικών υποθέσεων και την περιουσιακή κατάσταση της Εταιρείας. Το Διοικητικό Συμβούλιο μπορεί να αρνηθεί την παροχή των πληροφοριών για αποχρώντα ουσιώδη λόγο, ο οποίος αναγράφεται στα πρακτικά. Αντίστοιχες προθεσμίες για τυχόν άσκηση δικαιωμάτων μειοψηφίας των μετόχων ισχύουν και σε περίπτωση Επαναληπτικών Γενικών Συνελεύσεων.

6) Διοικητικό Συμβούλιο Σύνθεση και Θητεία του Διοικητικού Συμβουλίου

Η Εταιρεία διοικείται από Δ.Σ. που αποτελείται από επτά (7) μέλη, εκ των οποίων τρία (3) είναι εκτελεστικά και τέσσερα (4) είναι μη – εκτελεστικά. Τρία (3) μέλη από τα μη – εκτελεστικά είναι και ανεξάρτητα.

Εκτελεστικά μέλη θεωρούνται αυτά που ασχολούνται με τα καθημερινά θέματα της διοίκησης της Εταιρείας, ενώ μη - εκτελεστικά τα επιφορτισμένα με την προαγωγή όλων των εταιρικών ζητημάτων. Η ιδιότητα των μελών ως

εκτελεστικών ή μη -εκτελεστικών ορίζεται από το Διοικητικό Συμβούλιο.

Τα μέλη του Δ.Σ. εκλέγονται από τη Γενική Συνέλευση των μετόχων της Εταιρείας και μπορούν να επανεκλεγούν.

Το Διοικητικό Συμβούλιο της Εταιρείας έχει την ακόλουθη σύνθεση:

Σύνθεση Διοικητικού Συμβουλίου		Έναρξη Θητείας	Λήξη Θητείας
Όνοματεπώνυμο	Ιδιότητα		
Δρ. Γεώργιος Αποστολόπουλος	Πρόεδρος του Διοικητικού Συμβουλίου, εκτελεστικό μέλος	23/6/2016	23/6/2019
Χρήστος Αποστολόπουλος	Αντιπρόεδρος του Διοικητικού Συμβουλίου, εκτελεστικό μέλος	23/6/2016	23/6/2019
Δρ. Βασίλειος Αποστολόπουλος	Διευθύνων Σύμβουλος, εκτελεστικό μέλος	23/6/2016	23/6/2019
Γεώργιος Ζερβίδας (*)	Μέλος, μη εκτελεστικό	1/10/2018	23/6/2019
Αλεξάνδρα Μικρούλεα	Μέλος ανεξάρτητο, μη εκτελεστικό	30/5/2017	23/6/2019
Βασίλική Μέγγου (**)	Μέλος ανεξάρτητο, μη εκτελεστικό	23/5/2018	23/6/2019
Νικόλαος Κορίτσας	Μέλος ανεξάρτητο, μη εκτελεστικό	23/6/2016	23/6/2019

(*) Σε αντικατάσταση του παραιτηθέντος μέλους, Δρ. Jan Liersch

(**) Σε αντικατάσταση του παραιτηθέντος μέλους, κ. Βασιλείου Τουντόπουλου

Δρ. Γεώργιος Β. Αποστολόπουλος, Πρόεδρος του Διοικητικού Συμβουλίου, εκτελεστικό μέλος:

Γεννήθηκε στην Κόρινθο. Είναι ο ιδρυτής του Ιατρικού Κέντρου Αθηνών (1984). Είναι Οικονομολόγος. Σπούδασε Οικονομικά στην Ανωτάτη Σχολή Οικονομικών και Εμπορικών Επιστημών (ΑΣΟΕΕ) και είναι διδάκτωρ του Πανεπιστημίου MIDDLESEX UNIVERSITY του Λονδίνου. Έχει γράψει σειρά βιβλίων με αντικείμενο την Οργάνωση και Διοίκηση Νοσηλευτικών Μονάδων, τα οποία και δίδαξε ως επισκέπτης Καθηγητής στα Τ.Ε.Ι. Αθηνών. Για την επιχειρηματική του δράση έχει τιμηθεί από την Ελληνική Πολιτεία με σημαντικότερες βραβεύσεις όπως εκείνες από το «Εμπορικό και Βιομηχανικό Επιμελητήριο» ως του πιο Επιτυχημένου Αυτοδημιούργητου Επιχειρηματία. Το 2003 έλαβε το βραβείο «Leaders of the Year με σταθερή παρουσία του ονόματός του στη λίστα με τους «20 Επιχειρηματίες με την καλύτερη φήμη στην Ελλάδα».

Χρήστος Γ. Αποστολόπουλος, Αντιπρόεδρος του Διοικητικού Συμβουλίου, εκτελεστικό μέλος:

Γεννήθηκε στην Αθήνα. Είναι οικονομολόγος. Σπούδασε Business and Economics στο Λονδίνο και έκανε μεταπτυχιακά στα πληροφοριακά συστήματα και την τεχνολογία. Είναι Αντιπρόεδρος του Ομίλου από το 2002.

Δρ. Βασίλειος Γ. Αποστολόπουλος, Διευθύνων Σύμβουλος, εκτελεστικό μέλος:

Γεννήθηκε στην Αθήνα. Είναι Διδάκτωρ Οικονομίας. Αριστούχος πτυχιούχος του London School of Economics (BSc Management) και κάτοχος

μεταπτυχιακού τίτλου στην Διοίκηση Επιχειρήσεων (MBA) από το Πανεπιστήμιο του Cambridge.

Είναι εκλεγμένος Πρόεδρος της Ελληνικής Ένωσης Επιχειρηματιών (Ε.Ε.Ν.Ε.), μέλος του διοικητικού συμβουλίου του διεθνούς επιχειρηματικού κέντρου και management του Πανεπιστημίου του Cambridge (CIBAM) καθώς και μέλος του Γενικού συμβουλίου του Συνδέσμου Επιχειρήσεων και Βιομηχανιών (ΣΕΒ). Το 2008 τιμήθηκε με το διεθνές βραβείο "Giuseppe Sciaccia" για ανθρωπιστικό έργο και τη συμβολή του στην κοινωνία ενώ έχει τιμηθεί με το βραβείο καλύτερου Manager για την χρονιά του 2002 – 2003.

Γεώργιος Ζέρδilas, Μέλος, μη εκτελεστικό:

Γεννήθηκε στην Αθήνα. Είναι οικονομολόγος, απόφοιτος του LSE και κάτοχος μεταπτυχιακών τίτλων στους ηλεκτρονικούς υπολογιστές και στα οικονομικά.

Αλεξάνδρα Μικρουλέα, Μέλος ανεξάρτητο, μη εκτελεστικό:

Γεννήθηκε στην Αθήνα. Είναι Αναπληρώτρια Καθηγήτρια Εμπορικού Δικαίου της Νομικής Σχολής του Πανεπιστημίου Αθηνών.

Βασιλική Μέγγου Μέλος ανεξάρτητο, μη εκτελεστικό.

Γεννήθηκε στην Αρκαδία. Σπούδασε στη Νομική Σχολή του Πανεπιστημίου Αθηνών. Είναι δικηγόρος, εξειδικευμένη σε θέματα εμπορικού, αστικού, δημοσίου και εργατικού δικαίου.

Κορίτσας Νικόλαος, Μέλος ανεξάρτητο, μη εκτελεστικό:

Γεννήθηκε στην Αθήνα. Σπούδασε στη Νομική Σχολή του Πανεπιστημίου Αθηνών και έκανε μεταπτυχιακές σπουδές στο διεθνές επιχειρηματικό δίκαιο στο Πανεπιστήμιο του Λονδίνου. Είναι νομικός και στέλεχος δικηγορικής εταιρείας.

Εξουσία – αρμοδιότητες του Διοικητικού Συμβουλίου

Σύμφωνα με το άρθρο 2 του Ν. 3016/2002 (ΦΕΚ 110Α/17-05-2002) περί Εταιρικής Διακυβέρνησης, όπως ισχύει σήμερα, σε συνδυασμό με τα όσα προβλέπει ο Κ.Ν. 2190/1920 όπως ίσχυε έως 31 Δεκεμβρίου 2018 και το Καταστατικό της Εταιρείας, πρώτηστη μέριμνα και καθήκον των μελών του Διοικητικού Συμβουλίου είναι η διαρκής επιδίωξη της ενίσχυσης της μακροχρόνιας οικονομικής αξίας της Εταιρείας και η προάσπιση του γενικού εταιρικού συμφέροντος.

Τα μέλη του Διοικητικού Συμβουλίου και κάθε τρίτο πρόσωπο στο οποίο έχουν ανατεθεί αρμοδιότητές του, απαγορεύεται να επιδιώκουν ίδια συμφέροντα που αντιβαίνουν στα συμφέροντα της Εταιρείας.

Τα μέλη του Διοικητικού Συμβουλίου και κάθε τρίτος στον οποίο έχουν ανατεθεί αρμοδιότητές του οφείλουν έγκαιρα να αποκαλύπτουν στα υπόλοιπα μέλη του Διοικητικού Συμβουλίου τα ίδια συμφέροντά τους, που ενδέχεται να ανακύψουν από συναλλαγές της εταιρείας που εμπίπτουν στα καθήκοντά τους, καθώς και κάθε άλλη σύγκρουση ιδίων συμφερόντων με αυτών της εταιρείας ή συνδεδεμένων με αυτήν επιχειρήσεων κατά την έννοια του άρθρου 42ε παρ. 5 του Κ.Ν. 2190/1920, όπως ίσχυε έως 31 Δεκεμβρίου 2018, που ανακύπτει κατά την άσκηση των καθηκόντων τους.

Τα μέλη του Διοικητικού Συμβουλίου οφείλουν να εκτελούν τα καθήκοντά τους με ακεραιότητα, αντικειμενικότητα και επαγγελματισμό και να αφιερώνουν επαρκή χρόνο στην εκτέλεση των καθηκόντων αυτών.

Σύμφωνα με το Καταστατικό της Εταιρείας, το Διοικητικό Συμβούλιο έχει τη διοίκηση (διαχείριση και διάθεση) της εταιρικής περιουσίας και την εκπροσώπηση της Εταιρείας. Αποφασίζει για όλα γενικά τα ζητήματα που αφορούν την Εταιρεία μέσα στα πλαίσια του εταιρικού σκοπού, με εξαίρεση εκείνα που σύμφωνα με τον νόμο ή το ισχύον Καταστατικό ανήκουν στην αποκλειστική αρμοδιότητα της Γενικής Συνέλευσης.

Το Διοικητικό Συμβούλιο μπορεί αποκλειστικά και μόνο εγγράφως, να αναθέτει την άσκηση όλων των εξουσιών και αρμοδιοτήτων του (εκτός από αυτές που απαιτούν συλλογική ενέργεια), καθώς και την εκπροσώπηση της Εταιρείας σε ένα ή περισσότερα πρόσωπα, μέλη του ή όχι, καθορίζοντας συγχρόνως την έκταση της ανάθεσης αυτής. Πάντως, οι αρμοδιότητες του Δ.Σ. είναι υπό την επιφύλαξη του άρθρου 23α του Κ.Ν. 2190/1920, όπως ίσχυε έως 31 Δεκεμβρίου 2018.

Πράξεις του Δ.Σ., ακόμα και αν είναι εκτός του εταιρικού σκοπού, δεσμεύουν την Εταιρεία απέναντι στους τρίτους, εκτός εάν αποδειχτεί ότι ο τρίτος γνώριζε την υπέρβαση του εταιρικού σκοπού ή όφειλε να την γνωρίζει. Δεν συνιστά απόδειξη μόνη η τήρηση των διατυπώσεων δημοσιότητας ως προς το καταστατικό της Εταιρείας ή τις τροποποιήσεις του.

Περιορισμοί της εξουσίας του Διοικητικού Συμβουλίου από το Καταστατικό ή την απόφαση της

Γενικής Συνέλευσης δεν αντιτάσσονται στους τρίτους, ακόμη και αν έχουν υποβληθεί στις διατυπώσεις δημοσιότητας.

Θέματα που αφορούν τις κάθε είδους αμοιβές που καταβάλλονται στα διευθυντικά στελέχη της Εταιρείας, τους εσωτερικούς ελεγκτές αυτής και τη γενικότερη πολιτική αμοιβών της Εταιρείας, αποφασίζονται από το Διοικητικό Συμβούλιο.

Συγκρότηση Διοικητικού Συμβουλίου

Το Διοικητικό Συμβούλιο αμέσως μετά την εκλογή του συνέρχεται και συγκροτείται σε σώμα, εκλέγοντας τον Πρόεδρο και τον Αντιπρόεδρό του. Δύναται να εκλέγει έναν ή δύο Διευθύνοντες Συμβούλους από τα μέλη του και μόνο, καθορίζοντας συγχρόνως τις αρμοδιότητές τους. Ο Πρόεδρος διευθύνει τις συνεδριάσεις. Τον Πρόεδρο όταν απουσιάζει ή κωλύεται, αναπληρώνει σε όλη την έκταση των καθηκόντων του ο Αντιπρόεδρος και αυτόν, όταν κωλύεται, μετά από απόφαση του Διοικητικού Συμβουλίου, ο Διευθύνων Σύμβουλος.

Αντικατάσταση Μέλους Διοικητικού Συμβουλίου

Αν για οποιονδήποτε λόγο, κενωθεί θέση συμβούλου, επιβάλλεται στους συμβούλους που απομένουν, εφόσον είναι τουλάχιστον τρεις (3), να εκλέξουν προσωρινά αντικαταστάτη για το υπόλοιπο της θητείας του συμβούλου που αντικαθίσταται. Η απόφαση της εκλογής υποβάλλεται στη δημοσιότητα του άρθρου 7β του Κ.Ν. 2190/1920 όπως ίσχυε έως 31 Δεκεμβρίου 2018 και ανακοινώνεται από το Δ.Σ. στην αμέσως προσεχή Γ.Σ., η οποία μπορεί να αντικαταστήσει τους εκλεγέντες, ακόμα και αν δεν έχει αναγραφεί σχετικό θέμα στην ημερήσια διάταξη. Οι πράξεις του συμβούλου που εκλέχθηκε με αυτόν τον τρόπο θεωρούνται έγκυρες, ακόμη και αν η εκλογή του δεν εγκριθεί από την Γενική Συνέλευση.

Σύγκληση Διοικητικού Συμβουλίου

Το Διοικητικό Συμβούλιο δύναται να συνεδριάζει κατόπιν προσκλήσεων του Προέδρου του, στην έδρα της Εταιρείας τουλάχιστον μία φορά τον μήνα. Συγκαλείται επίσης οποτεδήποτε από τον Πρόεδρό του, ή αν το ζητήσουν δύο (2) μέλη του.

Αντιπροσωπεία μελών - Απαρτία – Πλειοψηφία

Σύμβουλος που απουσιάζει μπορεί να εκπροσωπείται από άλλο σύμβουλο. Κάθε σύμβουλος μπορεί να εκπροσωπεί μόνο ένα σύμβουλο που απουσιάζει.

Το Δ.Σ. βρίσκεται σε απαρτία και συνεδριάζει έγκυρα, όταν παρευρίσκονται ή αντιπροσωπεύονται σε αυτό το ήμισυ πλέον ενός των συμβούλων, ουδέποτε όμως ο αριθμός των παρόντων συμβούλων μπορεί να είναι μικρότερος των τριών (3).

Οι αποφάσεις του Δ.Σ. λαμβάνονται με απόλυτη πλειοψηφία των συμβούλων που είναι παρόντες και εκείνων όπου αντιπροσωπεύονται, εκτός από εκείνες που ρητά προβλέπονται στο ισχύον Καταστατικό της Εταιρείας και την κείμενη νομοθεσία. όπως ίσχυε έως 31 Δεκεμβρίου 2018.

Πρακτικά Διοικητικού Συμβουλίου

Για τις αποφάσεις και τις συζητήσεις του Διοικητικού Συμβουλίου τηρούνται πρακτικά. Αντίγραφα και αποσπάσματα πρακτικών επικυρώνονται από τον Πρόεδρο ή τον Αναπληρωτή του.

Αποζημίωση μελών Διοικητικού Συμβουλίου

Στα μέλη του Διοικητικού Συμβουλίου μπορεί να χορηγηθεί αποζημίωση, που το ποσό της ορίζεται από την τακτική Γενική Συνέλευση. Κάθε άλλη αμοιβή ή αποζημίωση των μελών του Δ.Σ. βαρύνει την Εταιρεία, εάν εγκριθεί από την τακτική Γενική Συνέλευση.

Δάνεια της Εταιρείας προς ιδρυτές, μέλη του Δ.Σ., Γενικούς Διευθυντές ή Διευθυντές αυτής, συγγενείς αυτών μέχρι και τρίτου βαθμού εξ αίματος ή αγχιστείας συμπεριλαμβανομένου, ή συζύγους των παραπάνω και προς τα πρόσωπα της παρ. 5 του αρ. 23α του Κ.Ν. 2190/1920, όπως ίσχυε έως 31 Δεκεμβρίου 2018, καθώς και η παροχή πίστωσης προς αυτούς με οποιονδήποτε τρόπο ή παροχή εγγυήσεων υπέρ αυτών προς τρίτους, απαγορεύονται απολύτως και είναι άκυρα. Για οποιαδήποτε άλλη σύμβαση μεταξύ της Εταιρείας και των προσώπων αυτών, χρειάζεται απαραίτητα προηγούμενη ειδική άδεια της Γενικής Συνέλευσης. Αυτό ισχύει και για τις συμβάσεις εργασίας ή εντολής καθώς και για κάθε τροποποίησή τους.

Απαγόρευση Ανταγωνισμού

Απαγορεύεται στα μέλη του Διοικητικού Συμβουλίου καθώς και στους Διευθυντές της Εταιρείας, να ενεργούν κατ' επάγγελμα, χωρίς άδεια της Γενικής Συνέλευσης, για δικό τους λογαριασμό ή για λογαριασμό τρίτων, πράξεις που υπάγονται σε έναν από τους σκοπούς που επιδιώκει η Εταιρεία ή να μετέχουν ως ομόρρυθμοι εταίροι σε Εταιρείες που επιδιώκουν τους ίδιους σκοπούς. Σε περίπτωση

παράβασης, η Εταιρεία διατηρεί δικαίωμα για αποζημίωση, σύμφωνα με το άρθρο 23 παρ. 2 και 3 του Κ.Ν. 2190/1920. όπως ίσχυε έως 31 Δεκεμβρίου 2018.

7) Επιτροπές Επιτροπή Ελέγχου

Η Επιτροπή Ελέγχου συγκροτείται με στόχο την υποστήριξη του Δ.Σ. στα καθήκοντά του, σχετικά με τη χρηματοοικονομική πληροφόρηση, τον εσωτερικό έλεγχο και την εποπτεία του τακτικού ελέγχου και βρίσκεται σε διαρκή συνεργασία με την Υπηρεσία Εσωτερικού Ελέγχου της Εταιρείας.

Η Επιτροπή αποτελείται από τρία τουλάχιστον μέλη, τα οποία είναι στην πλειονότητά τους, ανεξάρτητα κατά την έννοια των διατάξεων του Ν. 3016/2002, όπως ισχύει.

Αποτελεί ανεξάρτητη επιτροπή.

Η Επιτροπή απαρτίζεται από μη εκτελεστικά μέλη του Δ.Σ. και από μέλη που εκλέγονται από τη Γενική Συνέλευση των μετόχων.

Σύμφωνα με σχετική απόφαση της τακτικής Γενικής Συνέλευσης των Μετόχων της 29/6/2018, η σύνθεση της Επιτροπής Ελέγχου είναι η ακόλουθη:

1. Αγησίλαος Παναγάκος, Πρόεδρος
2. Αλεξάνδρα Μικρούλεα, ανεξάρτητο μη εκτελεστικό μέλος Δ.Σ., μέλος
3. Παναγιώτης Κατσιχτης, μέλος

Η θητεία των μελών της Επιτροπής διαρκεί μέχρι τη λήξη της θητείας του Δ.Σ., εκτός εάν άλλως αποφασιστεί με απόφαση της Γενικής Συνέλευσης.

Ο Πρόεδρος της Επιτροπής ορίζεται από τα μέλη της ή εκλέγεται από τη Γενική Συνέλευση των μετόχων και είναι υποχρεωτικά ανεξάρτητος από την Εταιρεία κατά την έννοια των διατάξεων του Ν. 3016/2002, όπως ισχύει.

Η Επιτροπή συνεδριάζει σε τακτά χρονικά διαστήματα, κατ' ελάχιστο τέσσερις (4) φορές ετησίως και εκτάκτως, όταν απαιτηθεί. Σε κάθε περίπτωση, τηρούνται σχετικά πρακτικά.

Στις συνεδριάσεις της Επιτροπής συμμετέχει το σύνολο των μελών της. Δύναται επίσης να καλεί, όποτε κρίνεται σκόπιμο, βασικά διευθυντικά στελέχη που εμπλέκονται στη διακυβέρνηση της Εταιρείας, συμπεριλαμβανομένου ενδεικτικά και όχι

περιοριστικά του Διευθύνοντος Συμβούλου, του Οικονομικού Διευθυντή και του Επικεφαλής της Διεύθυνσης Εσωτερικού Ελέγχου, να παρακολουθούν συγκεκριμένες συνεδριάσεις ή συγκεκριμένα θέματα της ημερήσιας διάταξης.

Αρμοδιότητες Επιτροπής Ελέγχου

Διατηρούμενης ακεραιότητας της ευθύνης των μελών του Διοικητικού Συμβουλίου (Δ.Σ.) της Εταιρείας, η Επιτροπή έχει σύμφωνα με το άρθρο 44 του Ν. 4449/2017, όπως ισχύει και εξειδικεύεται στον Κανονισμό Λειτουργίας της, τις κάτωθι αρμοδιότητες:

- Ενημερώνει το Δ.Σ. της Εταιρείας για το αποτέλεσμα του υποχρεωτικού ελέγχου και επεξηγεί πώς συνέβαλε ο υποχρεωτικός έλεγχος στην ακεραιότητα της χρηματοοικονομικής πληροφόρησης και ποιος ήταν ο ρόλος της Ελεγκτικής Επιτροπής στην εν λόγω διαδικασία. Ειδικότερα η Επιτροπή παρακολουθεί τη διαδικασία και τη διενέργεια του υποχρεωτικού ελέγχου των ατομικών και ενοποιημένων χρηματοοικονομικών καταστάσεων της Εταιρείας. Στο πλαίσιο αυτό ενημερώνει το Δ.Σ. υποβάλλοντας σχετική αναφορά για τα θέματα που προέκυψαν από τη διενέργεια του υποχρεωτικού ελέγχου επεξηγώντας αναλυτικά:

α) Τη συμβολή του υποχρεωτικού ελέγχου στην ποιότητα και ακεραιότητα της χρηματοοικονομικής πληροφόρησης, δηλαδή στην ακρίβεια, πληρότητα και ορθότητα της χρηματοοικονομικής πληροφόρησης, συμπεριλαμβανομένων των σχετικών γνωστοποιήσεων, που εγκρίνει το Δ.Σ. και δημοσιοποιείται και

β) Τον ρόλο της Επιτροπής στην υπό (α) ανωτέρω διαδικασία, δηλαδή καταγραφή των ενεργειών που προέβη η Επιτροπή κατά τη διαδικασία διεξαγωγής του υποχρεωτικού ελέγχου.

Στο πλαίσιο της ανωτέρω ενημέρωσης του Δ.Σ. η Επιτροπή λαμβάνει υπόψη της το περιεχόμενο της συμπληρωματικής έκθεσης, την οποία ο Ορκωτός Ελεγκτής λογιστής της υποβάλει και η οποία περιέχει τα αποτελέσματα του υποχρεωτικού ελέγχου που διενεργήθηκε και πληροί τουλάχιστον τις συγκεκριμένες απαιτήσεις σύμφωνα με το άρθρο 11 του Κανονισμού (ΕΕ) αριθ. 537/2014 του Ευρωπαϊκού Κοινοβουλίου και του Συμβουλίου της 16ης Απριλίου 2014.

- Παρακολουθεί τη διαδικασία χρηματοοικονομικής πληροφόρησης και υποβάλλει συστάσεις ή προτάσεις για την εξασφάλιση της ακεραιότητάς της. Ειδικότερα, η Επιτροπή παρακολουθεί, εξετάζει και αξιολογεί

τη διαδικασία σύνταξης της χρηματοοικονομικής πληροφόρησης, δηλαδή τους μηχανισμούς και τα συστήματα παραγωγής, τη ροή και τη διάχυση των χρηματοοικονομικών πληροφοριών που παράγουν οι εμπλεκόμενες οργανωτικές μονάδες της Εταιρείας. Στις παραπάνω ενέργειες της Επιτροπής περιλαμβάνεται και η λουπή δημοσιοποιηθείσα πληροφόρηση με οποιοδήποτε τρόπο (π.χ χρηματιστηριακές ανακοινώσεις, δελτία τύπου) σε σχέση με τις χρηματοοικονομικές πληροφορίες. Στο πλαίσιο αυτό, η Επιτροπή ενημερώνει το Δ.Σ. με τις διαπιστώσεις της και υποβάλλει προτάσεις βελτίωσης της διαδικασίας, εφόσον κριθεί σκόπιμο.

- Παρακολουθεί την αποτελεσματικότητα των συστημάτων εσωτερικού ελέγχου, διασφάλισης της ποιότητας και διαχείρισης κινδύνων της επιχείρησης και, κατά περίπτωση, του τμήματος εσωτερικού ελέγχου της, όσον αφορά τη χρηματοοικονομική πληροφόρηση της Εταιρείας, χωρίς να παραβιάζει την ανεξαρτησία της. Ειδικότερα, η Επιτροπή παρακολουθεί, εξετάζει και αξιολογεί την επάρκεια και αποτελεσματικότητα του συνόλου των πολιτικών, διαδικασιών και δικλίδων ασφαλείας της Εταιρείας αναφορικά αφενός με το σύστημα του εσωτερικού ελέγχου και αφετέρου με την εκτίμηση και τη διαχείριση κινδύνων, σε σχέση με τη χρηματοοικονομική πληροφόρηση.
- Ως προς τη λειτουργία του εσωτερικού ελέγχου, η Επιτροπή παρακολουθεί και επιθεωρεί την ορθή λειτουργία της Υπηρεσίας Εσωτερικού Ελέγχου σύμφωνα με τα επαγγελματικά πρότυπα καθώς και το ισχύον νομικό και κανονιστικό πλαίσιο και αξιολογεί το έργο, την επάρκεια και την αποτελεσματικότητά της, χωρίς ωστόσο να επηρεάζει την ανεξαρτησία της. Επίσης, η Επιτροπή επισκοπεί τη δημοσιοποιηθείσα πληροφόρηση ως προς τον εσωτερικό έλεγχο και τους κυριότερους κινδύνους και αβεβαιότητες της Εταιρείας, σε σχέση με τη χρηματοοικονομική πληροφόρηση. Στο πλαίσιο αυτό, η Επιτροπή ενημερώνει το Δ.Σ. με τις διαπιστώσεις της και υποβάλλει προτάσεις βελτίωσης, εφόσον κριθεί σκόπιμο.
- Παρακολουθεί τον υποχρεωτικό έλεγχο των ετήσιων και ενοποιημένων χρηματοοικονομικών καταστάσεων και ιδίως την απόδοσή του, λαμβάνοντας υπόψη οποιαδήποτε πορίσματα

και συμπεράσματα της αρμόδιας αρχής σύμφωνα με την παράγραφο 6 του άρθρου 26 του Κανονισμού (ΕΕ) αριθ. 537/2014.

- Επισκοπεί και παρακολουθεί την ανεξαρτησία των Ορκωτών Ελεγκτών Λογιστών ή των ελεγκτικών εταιρειών σύμφωνα με τα άρθρα 21, 22, 23, 26 και 27 καθώς και σύμφωνα με το άρθρο 6 του Κανονισμού (ΕΕ) αριθ. 537/2014 και ιδίως την καταλληλότητα της παροχής μη ελεγκτικών υπηρεσιών στην Εταιρεία σύμφωνα με το άρθρο 5 του Κανονισμού (ΕΕ) αριθ. 537/2014.
- Είναι υπεύθυνη για τη διαδικασία επιλογής Ορκωτών Ελεγκτών Λογιστών ή ελεγκτικών εταιρειών και προτείνει τους Ορκωτούς Ελεγκτές Λογιστές ή τις ελεγκτικές εταιρείες που θα διοριστούν σύμφωνα με το άρθρο 16 του Κανονισμού (ΕΕ) αριθ. 537/2014.

Υπηρεσία Εσωτερικού Ελέγχου

Η Υπηρεσία Εσωτερικού Ελέγχου αποτελεί μία ανεξάρτητη και αντικειμενική επιβεβαιωτική και συμβουλευτική δραστηριότητα, σχεδιασμένη να προσθέτει αξία και να βελτιώνει τις διαδικασίες της Εταιρείας. Βοηθά την Εταιρεία να επιτύχει τους στόχους της, παρέχοντας μια συστηματική και δομημένη προσέγγιση για την αξιολόγηση και βελτίωση της αποτελεσματικότητας των συστημάτων ελέγχου, διαχείρισης κινδύνων και της εταιρικής διακυβέρνησης.

Η οργάνωση και λειτουργία της Υπηρεσίας Εσωτερικού Ελέγχου, αποτελεί προϋπόθεση για την εισαγωγή των μετοχών ή άλλων κινητών αξιών σε οργανωμένη χρηματιστηριακή αγορά. Η διενέργεια εσωτερικού ελέγχου πραγματοποιείται από ειδική υπηρεσία της Εταιρείας.

Οι εσωτερικοί ελεγκτές της Υπηρεσίας Εσωτερικού Ελέγχου κατά την άσκηση των καθηκόντων τους είναι ανεξάρτητοι, δεν υπάγονται ιεραρχικά σε καμία άλλη υπηρεσιακή μονάδα και εποπτεύονται από την Επιτροπή Ελέγχου.

Ο Επικεφαλής της Υπηρεσίας Εσωτερικού Ελέγχου ορίζεται από το Διοικητικό Συμβούλιο και είναι πλήρους και αποκλειστικής απασχόλησης. Δεν μπορούν να ορισθούν ως εσωτερικοί ελεγκτές Μέλη του Διοικητικού Συμβουλίου, διευθυντικά στελέχη, τα οποία έχουν και άλλες εκτός του εσωτερικού ελέγχου αρμοδιότητες ή συγγενείς των παραπάνω μέχρι και του δεύτερου βαθμού εξ αίματος ή εξ' αγχιστείας. Η Εταιρεία ενημερώνει την Επιτροπή

Κεφαλαιαγοράς για οποιαδήποτε μεταβολή του Επικεφαλής της Υπηρεσίας Εσωτερικού Ελέγχου εντός δέκα (10) εργάσιμων ημερών από τη μεταβολή αυτήν.

Κατά την άσκηση των καθηκόντων τους οι εσωτερικοί ελεγκτές δικαιούνται να λάβουν γνώση οποιουδήποτε βιβλίου, εγγράφου, αρχείου, τραπεζικού λογαριασμού και χαρτοφυλακίου της Εταιρείας και να έχουν πρόσβαση σε οποιαδήποτε υπηρεσία της εταιρίας. Τα μέλη του Διοικητικού Συμβουλίου οφείλουν να συνεργάζονται και να παρέχουν πληροφορίες στους εσωτερικούς ελεγκτές και γενικά να διευκολύνουν με κάθε τρόπο το έργο τους. Η Διοίκηση της Εταιρείας οφείλει να παρέχει στους εσωτερικούς ελεγκτές όλα τα απαραίτητα μέσα για τη διευκόλυνση του έργου τους.

Αρμοδιότητες Υπηρεσίας Εσωτερικού Ελέγχου

Η Υπηρεσία Εσωτερικού Ελέγχου έχει την ευθύνη παρακολούθησης και αξιολόγησης του συστήματος εσωτερικού ελέγχου που έχει θεσπίσει η Εταιρεία, καθώς και την υποβολή προτάσεων για τη βελτίωση του.

Στο πλαίσιο αυτό έχει τις ακόλουθες αρμοδιότητες, τις οποίες οφείλει να εκτελεί σύμφωνα με τις αρχές της ανεξαρτησίας, της αντικειμενικότητας και της εμπιστευτικότητας:

- Παρακολουθεί την εφαρμογή και τη συνεχή τήρηση του Εσωτερικού Κανονισμού λειτουργίας και του Καταστατικού της Εταιρείας, καθώς και της εν γένει νομοθεσίας που αφορά στην Εταιρεία και ιδιαίτερα της νομοθεσίας των ανωνύμων εταιριών και της χρηματιστηριακής αγοράς.
- Αναφέρει στο Διοικητικό Συμβούλιο περιπτώσεις σύγκρουσης των ιδιωτικών συμφερόντων των μελών του Διοικητικού Συμβουλίου ή των διευθυντικών στελεχών με τα συμφέροντα της Εταιρείας, τις οποίες διαπιστώνει κατά την άσκηση των καθηκόντων του.
- Ενημερώνει εγγράφως μια φορά τουλάχιστον το τρίμηνο το Διοικητικό Συμβούλιο για τον διενεργούμενο έλεγχο και παρίσταται κατά τις Γενικές Συνελεύσεις των μετόχων.
- Παρέχει, μετά από έγκριση του Διοικητικού Συμβουλίου, οποιαδήποτε πληροφορία ζητηθεί εγγράφως από Εποπτικές Αρχές, συνεργάζεται

με αυτές και διευκολύνει με κάθε δυνατό τρόπο το έργο της παρακολούθησης, του ελέγχου και της εποπτείας που αυτές ασκούν.

Επιστημονική Επιτροπή

Σύμφωνα με τον Κανονισμό Λειτουργίας κάθε Κλινικής λειτουργεί Επιστημονική Επιτροπή, ως βασικό όργανο εποπτείας και ελέγχου για θέματα που αφορούν στο επίπεδο και την ποιότητα των προσφερόμενων ιατρικών και νοσηλευτικών υπηρεσιών.

Την Επιστημονική Επιτροπή της Κλινικής απαρτίζουν όλοι οι Επιστημονικά Υπεύθυνοι Ιατροί της Κλινικής με την Προεδρία του Επιστημονικού Διευθυντή, ο οποίος ορίζεται από τη Διοίκηση.

Η Επιστημονική Επιτροπή αποτελεί το βασικό όργανο εποπτείας και ελέγχου για θέματα που αφορούν στο επίπεδο και την ποιότητα των παρεχόμενων ιατρικών και νοσηλευτικών υπηρεσιών. Επιλαμβάνεται για υποθέσεις που αφορούν στο ήθος, την επιστημονική επάρκεια, τη συμπεριφορά και εν κατακλείδι θέματα που άπτονται των κανόνων της δεοντολογίας ή καθ'αυτής της επιτελέσεως του ιατρικού λειτουργήματος. Οι αρμοδιότητές της συνοψίζονται στα εξής:

- Αξιολογεί την επάρκεια του έμμισθου Επιστημονικού Ιατρικού Προσωπικού με βάση τη λεπτομερή απόδοση και τήρηση της δεοντολογίας καθενός έκαστου, καθώς και τη συμμόρφωση τους προς τις υποχρεώσεις τους μετά από εισήγηση του Επιστημονικού Διευθυντή.
- Ελέγχει την τυπική τήρηση των υποχρεώσεων που έχουν οι έμμισθοι ιατροί προς την Κλινική και τους νοσηλευόμενους, σε σχέση με τη συμπλήρωση ιστορικών στοιχείων, πρακτικών εγχειρήσεων, βιβλίων εξωτερικών ιατρείων κλπ.
- Ελέγχει σε συνεχή βάση τη λειτουργία και την επιστημονική απόδοση των Ιατρικών τμημάτων και του Επιστημονικού προσωπικού σε θέματα σχετικά με την ποιότητα και τον τρόπο παροχής των νοσηλευτικών υπηρεσιών.
- Αναλαμβάνει το έργο της συνεχούς εκπαίδευσης του μόνιμου Προσωπικού κάθε Κλινικής σε θέματα σχετικά με την ποιότητα και τον τρόπο παροχής νοσηλευτικών υπηρεσιών.

Με απόφαση της η Επιστημονική Επιτροπή δύναται να αναθέσει τη διεκπεραίωση συγκεκριμένων ζητημάτων σε ένα ή περισσότερα των μελών της, τα οποία υποχρεούνται σε εύλογο χρόνο να ενημερώσουν σχετικά με την πορεία των εργασιών τους.

Η Επιστημονική Επιτροπή συνεδριάζει εφ' όσον υπάρχουν θέματα, δύο φορές το μήνα και συγκεκριμένα την 1η και 3η Τρίτη κάθε μήνα. Η θητεία της είναι διετής.

Τα θέματα της ημερησίας διάταξης των συνεδριάσεων ορίζονται από τον Πρόεδρο της Επιστημονικής Επιτροπής. Θέματα μπορούν να φέρουν και τα μέλη της Επιτροπής, τα οποία όμως οφείλουν να τα γνωστοποιήσουν εγγράφως, μια εβδομάδα πριν από τη συνεδρίαση. Ομοίως, το Διοικητικό Συμβούλιο της Εταιρείας δια του Προέδρου ή Διευθύνοντος Συμβούλου μπορεί να ορίσει θέματα της ημερησίας διατάξεως κατά την κρίση του. Η ημερήσια διάταξη γνωστοποιείται σε όλα τα μέλη εγγράφως τρεις (3) ημέρες τουλάχιστον πριν από τη συνεδρίαση. Τα έκτακτα θέματα μπορούν να συζητηθούν εκτός ημερησίας διάταξης, μετά από σύμφωνη γνώμη της πλειοψηφίας. Απαρτία υπάρχει με την παρουσία 1/2 των μελών της συν ένα.

Οι αποφάσεις λαμβάνονται κατά πλειοψηφία των παρόντων μελών. Σε περιπτώσεις ισοψηφίας υπερισχύει η ψήφος του Προέδρου της Επιστημονικής Επιτροπής.

Στις συνεδριάσεις παρίσταται και ο γραμματέας της Επιστημονικής Επιτροπής, ο οποίος και τηρεί πρακτικά. Τα πρακτικά υπογράφονται απ' όλα τα μέλη με μέριμνά του.

Επιτροπή Ηθικής και Δεοντολογίας

Η Επιτροπή Ηθικής και Δεοντολογίας γνωμοδοτεί επί θεμάτων ηθικής και δεοντολογίας προς το Δ.Σ. της Εταιρείας και ελέγχει την τήρηση των κανόνων ιατρικής ηθικής και δεοντολογίας.

Χρέη Προέδρου της Επιτροπής εκτελεί ο Επιστημονικός Διευθυντής κάθε Κλινικής.

Επιτροπή Ενδονοσοκομειακών Λοιμώξεων

Συγκροτείται με απόφαση του Διοικητικού Συμβουλίου και απαρτίζεται, όπως ο νόμος ορίζει, από όλους τους Επιστημονικούς Υπευθύνους Ιατρούς της Κλινικής. Ασκεί ελέγχους στα τμήματα ή χώρους της Κλινικής και προτείνει προς το Διοικητικό Συμβούλιο, μέτρα για την αποφυγή ενδονοσοκομειακών λοιμώξεων. Περαιτέρω ελέγχει

την προσήκουσα και επιμελή εφαρμογή των ως άνω μέτρων για την προστασία των ασθενών. Χρέη προέδρου της Επιτροπής εκτελεί ο Επιστημονικός Διευθυντής της Κλινικής.

Εκτελεστική Επιτροπή

Συνεδριάζει μία (1) φορά τον μήνα προκειμένου για τον έλεγχο του συνόλου των δραστηριοτήτων του Ομίλου, των προγραμματισμό των μελλοντικών σχεδίων δράσης, την ανάθεση καθηκόντων, τον προσδιορισμό της στρατηγικής του Ομίλου, την αξιολόγηση των οικονομικών αποτελεσμάτων και γενικά θέματα που αφορούν στην λειτουργία των επιμέρους λειτουργικών μονάδων του Ομίλου.

Στην εκτελεστική επιτροπή συμμετέχουν:

- ο Πρόεδρος του Δ.Σ.,
- ο Διευθύνων Σύμβουλος,
- ο Αντιπρόεδρος,
- ο Γενικός Επιχειρησιακός και Διοικητικός Διευθυντής του Ομίλου,
- ο Γενικός Οικονομικός Διευθυντής του Ομίλου,
- οι Σύμβουλοι Διοίκησης και
- οι Γενικοί Διευθυντές των Κλινικών ή άλλα στελέχη, εάν παραστεί ανάγκη.

Διοικητικές Επιτροπές

Οι Διοικητικές Επιτροπές συνεδριάζουν κάθε δίμηνο και ασχολούνται με θέματα οργάνωσης και διοίκησης κάθε Κλινικής, αξιολόγησης των περιοδικών οικονομικών αποτελεσμάτων και λειτουργικών δεικτών, καθώς επίσης και με θέματα προγραμματισμού δραστηριοτήτων.

Η σύνθεσή τους περιλαμβάνει:

- την Εκτελεστική Επιτροπή του Ομίλου,
- τον Γενικό (ή Διοικητικό Διευθυντή) της Κλινικής,
- τον Διευθυντή της Ιατρικής Υπηρεσίας,
- τη Διευθύνουσα Νοσηλευτικής Υπηρεσίας,
- τον Οικονομικό Διευθυντή ή Προϊστάμενο,
- τους Προϊσταμένους επιμέρους τμημάτων, όταν αυτό κρίνεται απαραίτητο.

8) Πολιτική πολυμορφίας που εφαρμόζεται για τα διοικητικά, διαχειριστικά και εποπτικά όργανα της Εταιρείας

Η Εταιρεία καταβάλλει κάθε δυνατή προσπάθεια για να δημιουργήσει ίσες ευκαιρίες για όλους τους σημερινούς αλλά και τους μελλοντικούς εργαζόμενους, ανεξάρτητα από το φύλο, την καταγωγή, τις ειδικές ανάγκες, τον σεξουαλικό

προσανατολισμό, τη θρησκεία, τη συμμετοχή σε σωματεία, τις πολιτικές πεποιθήσεις κλπ.

Στο τέλος του 2018 το 63% των ανώτερων και μεσαίων βαθμίδων της διοίκησης της Εταιρείας καλύπτεται από γυναίκες, ενώ στα ανώτατα διευθυντικά στελέχη το αντίστοιχο ποσοστό είναι 41%

Η ηλικία των ανώτερων και μεσαίων βαθμίδων της διοίκησης της Εταιρείας κυμαίνεται από 28 ως 67 έτη (με μέση ηλικία τα 45 έτη), αντίστοιχα για τα ανώτατα διευθυντικά στελέχη κυμαίνεται από 39 ως 69 έτη (με μέσο τα 52 έτη).

Ως προς το επαγγελματικό και εκπαιδευτικό ιστορικό, τα μεσαία και ανώτερα στελέχη έχουν σπουδές πανεπιστημιακού επιπέδου και ανώτερο, σε ποσοστό 82%, ενώ στα ανώτατα διευθυντικά στελέχη, το αντίστοιχο ποσοστό διαμορφώνεται στο 95%.

Όσον αφορά το επαγγελματικό ιστορικό, τα στελέχη έχουν πολυετή εμπειρία στο αντικείμενο τους και στην πλειοψηφία τους, κατέχουν προηγούμενη εμπειρία σε μεγάλες εταιρίες εντός και εκτός Ελλάδας.

Σημαντικό ποσοστό των στελεχών των ανώτερων και μεσαίων βαθμίδων της διοίκησης της Εταιρείας, προέρχεται από την αγορά, ενώ εξίσου υψηλό είναι και το ποσοστό των στελεχών που έχουν εξελιχθεί εντός της Εταιρείας και του Ομίλου.

Στις 31 Δεκεμβρίου 2018, το Διοικητικό Συμβούλιο της Εταιρείας απαρτίζεται από δύο (2) γυναίκες και πέντε (5) άνδρες. Ο μέσος όρος ηλικίας των μελών του Διοικητικού Συμβουλίου είναι τα 50 έτη.

Ως προς το εκπαιδευτικό ιστορικό τους, όλα τα μέλη του Διοικητικού Συμβουλίου κατέχουν τίτλους σπουδών πανεπιστημιακού επιπέδου είτε από ελληνικά είτε από ξένα εκπαιδευτικά ιδρύματα και κατέχουν επίσης μεταπτυχιακούς τίτλους σπουδών ή/και διδακτορικών, το γνωστικό αντικείμενο των οποίων ωστόσο χαρακτηρίζεται από πολυμορφία (σπουδές οικονομικής κατεύθυνσης, νομικής, διοίκησης επιχειρήσεων, κλπ).

Όλα τα μέλη διαθέτουν πολυετή επαγγελματική εμπειρία, από τη δραστηριοποίησή τους στην ελεύθερη αγορά.

ΣΥΜΠΛΗΡΩΜΑΤΙΚΗ ΚΑΙ ΕΠΕΞΗΓΗΜΑΤΙΚΗ ΕΚΘΕΣΗ ΤΟΥ ΔΙΟΙΚΗΤΙΚΟΥ ΣΥΜΒΟΥΛΙΟΥ (Σύμφωνα με το άρθρο 4 παρ. 7 και 8 του Ν. 3556/2007)

(α) Διάρθρωση Μετοχικού Κεφαλαίου

Το μετοχικό κεφάλαιο της Εταιρείας την 31/12/2018 αποτελείται από 86.735.980 κοινές ονομαστικές μετοχές, ονομαστικής αξίας € 0,31 εκάστη.

Επωνυμία / Ονοματεπώνυμο	Αριθμός Μετοχών	% Συμμετοχής
Γ. ΑΠΟΣΤΟΛΟΠΟΥΛΟΣ ΕΤΑΙΡΕΙΑ ΣΥΜΜΕΤΟΧΩΝ Α.Ε.	32.989.280	38,034%
COMMERZBANK AG FRANKFURT CLIENTS ACCOUNT (*)	31.639.810	36,478%
DROMEUS GLOBAL OPPORTUNITIES FUND	4.300.000	4,958%
Δρ. ΓΕΩΡΓΙΟΣ ΑΠΟΣΤΟΛΟΠΟΥΛΟΣ	3.484.333	4,017%
EFG BANK MONACO S.A.M.	2.776.383	3,201%
UME CONSOLIDATED LTD	2.387.770	2,753%
ΛΟΙΠΟΙ ΜΕΤΟΧΟΙ < 2%	9.158.404	10,559%
ΣΥΝΟΛΟ	86.735.980	100,000%

(*) Η εμφάνιση στο μετοχολόγιο της Εταιρείας, του νομικού προσώπου με την επωνυμία «COMMERZBANK AG FRANKFURT CLIENTS ACCOUNT», συνίσταται στην αλλαγή θεματοφύλακα, χωρίς μεταβίβαση δικαιωμάτων ψήφου, τα οποία και παραμένουν στο νομικό πρόσωπο με την επωνυμία «ASKLEPIOS INTERNATIONAL GMBH» όπως το τελευταίο ενημέρωσε με επιστολή του, τον εκδότη «ΙΑΤΡΙΚΟ ΑΘΗΝΩΝ ΕΑΕ».

Το σύνολο (100%) των μετοχών της Εταιρείας είναι κοινές ονομαστικές και αδιαίρετες και δεν υπάρχουν ειδικές κατηγορίες μετοχών. Τα δικαιώματα και οι υποχρεώσεις που συνδέουν τις μετοχές, είναι αυτά που προβλέπονται από τον Κ.Ν. 2190/1920, όπως ίσχυε έως 31 Δεκεμβρίου 2018.

(β) Περιορισμοί στη μεταβίβαση μετοχών της Εταιρείας

Σύμφωνα με το καταστατικό της Εταιρείας δεν υπάρχουν.

(γ) Σημαντικές άμεσες και έμμεσες συμμετοχές κατά την έννοια των άρθρων 9 έως 11 του Ν.3556/2007.

Την 31η Δεκεμβρίου 2018, η «Γ.ΑΠΟΣΤΟΛΟΠΟΥΛΟΣ ΕΤΑΙΡΕΙΑ ΣΥΜΜΕΤΟΧΩΝ Α.Ε.» κατείχε ποσοστό 38,034%. Η «ASKLEPIOS INTERNATIONAL GMBH», κατείχε ποσοστό 36,478%.

(δ) Κάτοχοι μετοχών που παρέχουν ειδικά δικαιώματα ελέγχου.

Δεν υπάρχουν μετοχές της Εταιρείας που παρέχουν ειδικά δικαιώματα ελέγχου.

(ε) Περιορισμοί στο δικαίωμα ψήφου.

Δεν υφίστανται περιορισμοί στο δικαίωμα ψήφου, εκτός από τα προβλεπόμενα από τον Ν. 2190/1920, όπως ίσχυε έως 31 Δεκεμβρίου 2018.

στ) Κανόνες διορισμού και αντικατάσταση μελών Δ.Σ. και τροποποίησης καταστατικού εφόσον διαφοροποιούνται από τα προβλεπόμενα στον

Κ.Ν. 2190/1920, όπως ίσχυε έως 31 Δεκεμβρίου 2018.

Δεν υπάρχουν.

(ζ) Αρμοδιότητα Δ.Σ. για έκδοση νέων μετοχών ή την αγορά ιδίων μετοχών σύμφωνα με το άρθρο 16 του Κ.Ν. 2190/1920, όπως ίσχυε έως 31 Δεκεμβρίου 2018.

Με την επιφύλαξη της παρ. 17 του άρθρου, ορίζεται διά του παρόντος ότι κατά τη διάρκεια της πρώτης πενταετίας από τη σύσταση της Εταιρείας και μετά την από 20/07/1993 απόφαση της Γενικής Συνέλευσης των μετόχων, η οποία ανανέωσε την πιο πάνω εξουσία του Διοικητικού Συμβουλίου για χρονικό διάστημα πέντε ετών, το Διοικητικό Συμβούλιο έχει το δικαίωμα με απόφασή του, που λαμβάνεται με πλειοψηφία των δύο τρίτων (2/3) του συνόλου των μελών του, να αυξάνει ολόκληρο ή μέρος του μετοχικού κεφαλαίου με την έκδοση νέων μετοχών. Το ποσό της αύξησης δεν μπορεί να υπερβεί το ποσό του Μετοχικού Κεφαλαίου που έχει καταβληθεί. Η πιο πάνω εξουσία του Διοικητικού Συμβουλίου μπορεί να ανανεώνεται από τη Γενική Συνέλευση για χρονικό διάστημα που δεν υπερβαίνει τα πέντε έτη για κάθε ανανέωση.

Δεν έχει γίνει ανανέωση της εξουσίας του Διοικητικού Συμβουλίου από τη Γενική Συνέλευση.

(η) Συμφωνίες μεταξύ μετόχων οι οποίες είναι γνωστές στην Εταιρεία και συνεπάγονται περιορισμούς στη μεταβίβαση μετοχών ή περιορισμούς στην άσκηση δικαιωμάτων ψήφου.

Δεν υπάρχουν.

(θ) Κάθε σημαντική συμφωνία που έχει συνάψει η Εταιρεία και η οποία τίθεται σε ισχύ, τροποποιείται ή λήγει σε περίπτωση αλλαγής στον έλεγχο της Εταιρείας κατόπιν δημόσιας πρότασης και τα αποτελέσματα της συμφωνίας αυτής, εκτός εάν, εξαιτίας της φύσεώς της, η δημοσιοποίηση της συμφωνίας θα προκαλούσε σοβαρή ζημία στην Εταιρεία.

Δεν υπάρχουν.

(ι) Κάθε συμφωνία που η Εταιρεία έχει συνάψει με μέλη του Διοικητικού της Συμβουλίου ή με το προσωπικό της, η οποία προβλέπει αποζημίωση σε περίπτωση παραίτησης ή απόλυσης χωρίς βάσιμο λόγο ή τερματισμό της θητείας ή της απασχόλησής τους εξαιτίας της δημόσιας πρότασης.

Δεν υπάρχουν.

Τέλος, τα κύρια δικαιώματα και υποχρεώσεις που απορρέουν από τη μετοχή, σύμφωνα με το καταστατικό της Εταιρείας και το Ν.2190/1920, όπως ίσχυε έως 31 Δεκεμβρίου 2018, έχουν ως εξής:

Δικαιώματα Μετόχων

Οι μέτοχοι ασκούν τα σχετικά με τη διοίκηση της Εταιρείας δικαιώματά τους, μόνο με τη συμμετοχή τους στη Γενική Συνέλευση.

Σε κάθε περίπτωση αύξησης του Μετοχικού Κεφαλαίου που δεν γίνεται με εισφορά σε είδος ή έκδοση ομολογιών με δικαίωμα μετατροπής τους σε μετοχές, παρέχεται δικαίωμα προτίμησης, σε ολόκληρο το νέο κεφάλαιο ή το ομολογιακό δάνειο, υπέρ των κατά την εποχή της έκδοσης μετόχων, ανάλογα με τη συμμετοχή τους στο υφιστάμενο Μετοχικό Κεφάλαιο.

Μετά το τέλος της προθεσμίας, που όρισε το όργανο της Εταιρείας, το οποίο αποφάσισε την αύξηση για την ενάσκηση του δικαιώματος προτίμησης, η οποία δεν μπορεί να είναι μικρότερη από ένα μήνα, οι μετοχές που δεν έχουν αναληφθεί, σύμφωνα με τα παραπάνω, διατίθενται ελεύθερα από το Διοικητικό Συμβούλιο της Εταιρείας.

Η πρόσκληση για την ενάσκηση του δικαιώματος προτίμησης, στην οποία πρέπει να μνημονεύεται και η προθεσμία μέσα στην οποία πρέπει να ασκηθεί το δικαίωμα, δημοσιεύεται στο Τεύχος Α.Ε. - Ε.Π.Ε της Εφημερίδας της Κυβερνήσεως. Με τους περιορισμούς των παραγράφων 6 και 7 του άρθρου 13 του Κ.Ν. 2190/1920, όπως ίσχυε έως 31 Δεκεμβρίου 2018., με απόφαση της Γενικής Συνέλευσης μπορεί να περιορισθεί ή καταργηθεί το δικαίωμα προτίμησης.

Κατ' εξαίρεση, αν όλες οι μετοχές της Εταιρείας είναι ονομαστικές, η πρόσκληση για ενάσκηση του δικαιώματος προτίμησης είναι δυνατό να γίνεται με συστημένες επιστολές που θα στέλνονται στους μετόχους.

Κάθε μέτοχος, οπουδήποτε και να κατοικεί, υπόκειται για τις σχέσεις του ως προς την Εταιρεία, στους Ελληνικούς Νόμους και λογίζεται ότι έχει νόμιμη κατοικία στην έδρα της Εταιρείας.

Δικαιώματα Μειοψηφίας

Τα δικαιώματα μετόχων της μειοψηφίας, όπως ορίζονται από τον Κ.Ν. 2190/1920, όπως ίσχυε έως 31 Δεκεμβρίου 2018 και τις μετέπειτα

τροποποιήσεις του και προβλέπονται στο Καταστατικό της Εταιρείας, είναι τα ακόλουθα:

α) Με αίτηση μετόχων που εκπροσωπούν το ένα εικοστό (1/20) του καταβεβλημένου μετοχικού κεφαλαίου, το Διοικητικό Συμβούλιο της Εταιρείας υποχρεούται να εγγράψει στην ημερήσια διάταξη της Τακτικής Γενικής Συνέλευσης πρόσθετα θέματα, εάν η σχετική αίτηση περιέλθει στο Διοικητικό Συμβούλιο δέκα πέντε (15) τουλάχιστον ημέρες πριν από την Τακτική Γενική Συνέλευση. Η αίτηση για την εγγραφή πρόσθετων θεμάτων στην ημερησία διάταξη συνοδεύεται από αιτιολόγηση ή από σχέδιο απόφασης προς έγκριση στην Τακτική Γενική Συνέλευση και η αναθεωρημένη ημερήσια διάταξη δημοσιοποιείται με τον ίδιο τρόπο όπως η προηγούμενη ημερήσια διάταξη, δηλαδή δέκα τρεις (13) ημέρες πριν από την ημερομηνία της Τακτικής Γενικής Συνέλευσης και ταυτόχρονα τίθεται στη διάθεση των μετόχων στην ιστοσελίδα της Εταιρείας μαζί με την αιτιολόγηση ή το σχέδιο απόφασης που έχει υποβληθεί από τους μετόχους κατά τα προβλεπόμενα στο άρθρο 27 παρ. 3 του Κ.Ν. 2190/1920, όπως ίσχυε έως 31 Δεκεμβρίου 2018.

β) Με αίτηση μετόχων που εκπροσωπούν το ένα εικοστό (1/20) του καταβεβλημένου μετοχικού κεφαλαίου, το Διοικητικό Συμβούλιο θέτει στη διάθεση των μετόχων κατά τα οριζόμενα στο άρθρο 27 παρ. 3 του Κ.Ν. 2190/1920, όπως ίσχυε έως 31 Δεκεμβρίου 2018, έξι (6) τουλάχιστον ημέρες πριν από την ημερομηνία της Γενικής Συνέλευσης, σχέδια αποφάσεων για θέματα που έχουν περιληφθεί στην αρχική ή την αναθεωρημένη ημερήσια διάταξη, αν η σχετική αίτηση περιέλθει στο Διοικητικό Συμβούλιο επτά (7) τουλάχιστον ημέρες πριν από την ημερομηνία της Τακτικής Γενικής Συνέλευσης.

γ) Μετά από αίτηση οποιουδήποτε μετόχου που υποβάλλεται στην Εταιρεία πέντε (5) τουλάχιστον πλήρεις ημέρες πριν από την Τακτική Γενική Συνέλευση, το Διοικητικό Συμβούλιο υποχρεούται να παρέχει στην Γενική Συνέλευση τις απαιτούμενες συγκεκριμένες πληροφορίες για τις υποθέσεις της Εταιρείας, στο μέτρο που αυτές είναι χρήσιμες για την πραγματική εκτίμηση των θεμάτων της ημερησίας διάταξης. Το Διοικητικό Συμβούλιο μπορεί να αρνηθεί την παροχή πληροφοριών για αποχρώντα ουσιώδη λόγο, ο οποίος αναγράφεται στα πρακτικά. Το Διοικητικό Συμβούλιο μπορεί να απαντήσει ενιαία σε αιτήσεις μετόχων με το ίδιο περιεχόμενο. Υποχρέωση παροχής πληροφοριών δεν υφίσταται όταν οι σχετικές πληροφορίες διατίθενται ήδη στην

ιστοσελίδα της Εταιρείας, ιδίως με την μορφή ερωτήσεων και απαντήσεων.

δ) Μετά από αίτηση μετόχων που εκπροσωπούν το ένα πέμπτο (1/5) του καταβεβλημένου μετοχικού κεφαλαίου, η οποία υποβάλλεται στην Εταιρεία πέντε (5) τουλάχιστον πλήρεις ημέρες πριν από τη Τακτική Γενική Συνέλευση, το Διοικητικό Συμβούλιο υποχρεούται να παρέχει στη Γενική Συνέλευση πληροφορίες για την πορεία των εταιρικών υποθέσεων και την περιουσιακή κατάσταση της Εταιρείας. Το Διοικητικό Συμβούλιο μπορεί να αρνηθεί την παροχή των πληροφοριών για αποχρώντα ουσιώδη λόγο, ο οποίος αναγράφεται στα πρακτικά. Αντίστοιχες προθεσμίες για τυχόν άσκηση δικαιωμάτων μειοψηφίας των μετόχων ισχύουν και σε περίπτωση Επαναληπτικών Γενικών Συνελεύσεων.

Μαρούσι, 25 Απριλίου 2019
ΤΟ ΔΙΟΙΚΗΤΙΚΟ ΣΥΜΒΟΥΛΙΟ

Δρ. ΓΕΩΡΓΙΟΣ Β. ΑΠΟΣΤΟΛΟΠΟΥΛΟΣ
ΠΡΟΕΔΡΟΣ Δ.Σ.

ΕΚΘΕΣΗ ΑΝΕΞΑΡΤΗΤΟΥ ΟΡΚΩΤΟΥ ΕΛΕΓΚΤΗ

Προς τους Μετόχους της
ΙΑΤΡΙΚΟ ΑΘΗΝΩΝ Ε.Α.Ε.

ΕΚΘΕΣΗ ΕΛΕΓΧΟΥ ΕΠΙ ΤΩΝ ΕΤΑΙΡΙΚΩΝ ΚΑΙ ΕΝΟΠΟΙΗΜΕΝΩΝ ΧΡΗΜΑΤΟΟΙΚΟΝΟΜΙΚΩΝ ΚΑΤΑΣΤΑΣΕΩΝ

Γνώμη

Έχουμε ελέγξει τις συνημμένες Εταιρικές και Ενοποιημένες Χρηματοοικονομικές Καταστάσεις της ΙΑΤΡΙΚΟ ΑΘΗΝΩΝ Ε.Α.Ε. (η «Εταιρεία») που αποτελούνται από την Εταιρική και Ενοποιημένη Κατάσταση Χρηματοοικονομικής Θέσης της 31 Δεκεμβρίου 2018, τις Εταιρικές και Ενοποιημένες Καταστάσεις Αποτελεσμάτων Χρήσης και Συνολικών Εσόδων, Μεταβολών Ιδίων Κεφαλαίων και Ταμειακών Ροών της χρήσης που έληξε την ημερομηνία αυτή, καθώς και Σημειώσεις που περιλαμβάνουν περίληψη σημαντικών λογιστικών αρχών και μεθόδων και λοιπές επεξηγηματικές πληροφορίες.

Κατά τη γνώμη μας, οι συνημμένες Εταιρικές και Ενοποιημένες Χρηματοοικονομικές Καταστάσεις παρουσιάζουν εύλογα, από κάθε ουσιώδη άποψη, τη χρηματοοικονομική θέση της ΙΑΤΡΙΚΟ ΑΘΗΝΩΝ Ε.Α.Ε. και των θυγατρικών αυτής (ο «Όμιλος») κατά την 31 Δεκεμβρίου 2018 και τη χρηματοοικονομική της επίδοση και τις ταμειακές της ροές για τη χρήση που έληξε την ημερομηνία αυτή σύμφωνα με τα Διεθνή Πρότυπα Χρηματοοικονομικής Αναφοράς, όπως αυτά έχουν υιοθετηθεί από την Ευρωπαϊκή Ένωση.

Βάση Γνώμης

Διενεργήσαμε τον έλεγχό μας σύμφωνα με τα Διεθνή Πρότυπα της Ελεγκτικής (ΔΠΕ), όπως αυτά έχουν ενσωματωθεί στην Ελληνική Νομοθεσία. Οι ευθύνες μας σύμφωνα με τα πρότυπα αυτά περιγράφονται περαιτέρω στην ενότητα της έκθεσής μας «Ευθύνες Ελεγκτή για τον Έλεγχο των Εταιρικών και Ενοποιημένων Χρηματοοικονομικών Καταστάσεων». Είμαστε ανεξάρτητοι από την Εταιρεία και τις ενοποιούμενες θυγατρικές της σύμφωνα με τον Κώδικα Δεοντολογίας για Επαγγελματίες Λογιστές του Συμβουλίου Διεθνών Προτύπων Δεοντολογίας Λογιστών, όπως αυτός έχει ενσωματωθεί στην Ελληνική Νομοθεσία, και τις απαιτήσεις δεοντολογίας που σχετίζονται με τον έλεγχο των εταιρικών και ενοποιημένων χρηματοοικονομικών καταστάσεων στην Ελλάδα και έχουμε εκπληρώσει τις δεοντολογικές μας υποχρεώσεις σύμφωνα με τις απαιτήσεις της ισχύουσας νομοθεσίας και του προαναφερόμενου Κώδικα Δεοντολογίας. Πιστεύουμε ότι τα ελεγκτικά τεκμήρια που έχουμε αποκτήσει είναι επαρκή και κατάλληλα να παρέχουν βάση για τη γνώμη μας.

Σημαντικότερα Θέματα Ελέγχου

Τα σημαντικότερα θέματα ελέγχου είναι εκείνα τα θέματα που, κατά την επαγγελματική μας κρίση, ήταν εξέχουσας σημασίας για τον έλεγχό μας επί των Εταιρικών και Ενοποιημένων Χρηματοοικονομικών Καταστάσεων της ελεγχόμενης χρήσης. Τα θέματα αυτά και οι σχετιζόμενοι κίνδυνοι ουσιώδους ανακρίβειας αντιμετωπίστηκαν στο πλαίσιο του ελέγχου των Εταιρικών και Ενοποιημένων Χρηματοοικονομικών Καταστάσεων ως σύνολο, για τη διαμόρφωση της γνώμης μας επί αυτών και δεν εκφέρουμε ξεχωριστή γνώμη για τα θέματα αυτά.

1. ΑΝΑΓΝΩΡΙΣΗ ΕΣΟΔΩΝ

Σημείωση 8 επί των Εταιρικών και Ενοποιημένων Χρηματοοικονομικών Καταστάσεων της Εταιρείας. Στη Σημείωση 6.7 αναφέρονται οι κυριότερες λογιστικές αρχές και μέθοδοι σχετικά με το θέμα αυτό.

Σημαντικό θέμα ελέγχου	Πώς εξετάστηκε το θέμα κατά τον έλεγχό μας
<p>Τα έσοδα της Εταιρείας και του Ομίλου προέρχονται κυρίως από παροχή υπηρεσιών υγείας πρωτοβάθμιας και δευτεροβάθμιας περίθαλψης σε ασθενείς που καλύπτονται πλήρως ή μερικώς από συνεργαζόμενους δημόσιους και ιδιωτικούς ασφαλιστικούς φορείς καθώς και σε ασθενείς χωρίς ασφαλιστική κάλυψη.</p> <p>Επικεντρωθήκαμε σε αυτήν την περιοχή λόγω του μεγάλου όγκου των συναλλαγών και της πολυπλοκότητας των χρεώσεων που απορρέει από την ύπαρξη πολλών ασφαλιστικών συμβολαίων και καλύψεων.</p> <p>Επιπρόσθετα, η αναγνώριση των εσόδων εμπεριέχει εκτιμήσεις αναφορικά με τον προσδιορισμό του ποσού των αυτόματων επιστροφών (Clawback) προς το βασικό δημόσιο ασφαλιστικό φορέα (Ε.Ο.Π.Υ.Υ.) στο τέλος κάθε περιόδου αναφοράς.</p> <p>Σημειώνεται επίσης ότι, κατά τη χρήση 2018, η Εταιρεία και ο Όμιλος υιοθέτησαν το Διεθνές Πρότυπο Χρηματοοικονομικής Αναφοράς 15 «Έσοδα από συμβάσεις με πελάτες».</p> <p>Ως εκ τούτου, θεωρούμε το θέμα αυτό, ως ένα από τα σημαντικότερα θέματα ελέγχου.</p>	<p>Οι ελεγκτικές διαδικασίες που διενεργήσαμε σε σχέση με το θέμα αυτό περιλάμβαναν μεταξύ άλλων την αξιολόγηση της καταλληλότητας των λογιστικών αρχών και μεθόδων που ακολουθήθηκαν για την αναγνώριση των εσόδων, την εξέταση του σχεδιασμού και της λειτουργικής αποτελεσματικότητας των δικλίδων εσωτερικού ελέγχου που εφαρμόζει η Εταιρεία και ο Όμιλος αναφορικά με την αναγνώριση των εσόδων, καθώς και την εκτέλεση αναλυτικών διαδικασιών με σκοπό τον εντοπισμό ασυνήθιστων μεταβολών που χρήζουν περαιτέρω διερεύνησης.</p> <p>Αξιολογήσαμε αν η πολιτική και η μεθοδολογία που εφάρμοσε η Διοίκηση είναι κατάλληλες και συνεπείς με το ΔΠΧΑ 15.</p> <p>Προβήκαμε επίσης σε δειγματοληπτική εξέταση παραστατικών εσόδου με σκοπό την διακρίβωση ότι το έσοδο έχει καταχωρηθεί με ακρίβεια και στην ορθή χρονική περίοδο.</p> <p>Επιπρόσθετα, προβήκαμε σε μελέτη και αξιολόγηση της μεθοδολογίας, της αξιοπιστίας και της ορθότητας των δεδομένων που χρησιμοποιήθηκαν καθώς και του εύλογου των παραδοχών και των κρίσεων που υιοθετήθηκαν αναφορικά με την εκτίμηση του ποσού των επιστροφών (Clawback) που αντιστοιχεί στις τιμολογηθείσες υπηρεσίες του Ε.Ο.Π.Υ.Υ.</p> <p>Επίσης, αξιολογήσαμε την καταλληλότητα και επάρκεια των γνωστοποιήσεων στις Χρηματοοικονομικές Καταστάσεις σχετικά με το θέμα αυτό.</p>

2. ΑΝΑΚΤΗΣΙΜΟΤΗΤΑ ΕΜΠΟΡΙΚΩΝ ΑΠΑΙΤΗΣΕΩΝ

Σημείωση 24 επί των Εταιρικών και Ενοποιημένων Χρηματοοικονομικών Καταστάσεων της Εταιρείας. Στη Σημείωση 6.14 αναφέρονται οι κυριότερες λογιστικές αρχές και μέθοδοι σχετικά με το θέμα αυτό και στις Σημειώσεις 34α και 35β γίνεται γνωστοποίηση της εύλογης αξίας και του πιστωτικού κινδύνου αντίστοιχα.

Σημαντικό θέμα ελέγχου	Πώς εξετάστηκε το θέμα κατά τον έλεγχό μας
<p>Κατά την 31 Δεκεμβρίου 2018, η Εταιρεία και ο Όμιλος είχαν εμπορικές απαιτήσεις ύψους ΕΥΡΩ 87.6 εκατομμύρια και ΕΥΡΩ 87.8 εκατομμύρια αντίστοιχα, καθαρές από προβλέψεις.</p> <p>Εφαρμόζοντας από 1 Ιανουαρίου 2018, το νέο λογιστικό πρότυπο ΔΠΧΑ 9, η Διοίκηση αξιολογεί την ανακτησιμότητα των εμπορικών απαιτήσεων της Εταιρείας και του Ομίλου και προβαίνει σε εκτίμηση της απαιτούμενης πρόβλεψης απομείωσης για τις αναμενόμενες πιστωτικές ζημιές λαμβάνοντας υπόψη μεταξύ άλλων το ιστορικό εισπραξιμότητας των απαιτήσεων, τις γενικότερες οικονομικές συνθήκες που επικρατούν στην αγορά καθώς και στοιχεία και εκτιμήσεις της Νομικής Υπηρεσίας για τις υποθέσεις που αυτή χειρίζεται. Για τον προσδιορισμό των αναμενόμενων πιστωτικών ζημιών σε σχέση με τις εμπορικές απαιτήσεις απαιτούνται σημαντικές κρίσεις και εκτιμήσεις από τη Διοίκηση.</p> <p>Δεδομένης της σημαντικότητας των συγκεκριμένων υπολοίπων για την Εταιρεία και τον Όμιλο, και των κρίσεων και εκτιμήσεων της Διοίκησης που απαιτούνται για την αξιολόγηση της ανακτησιμότητας των απαιτήσεων, καθιστούν το θέμα αυτό ένα από τα σημαντικότερα θέματα ελέγχου.</p>	<p>Οι ελεγκτικές διαδικασίες που διενεργήσαμε σχετικά με το θέμα αυτό περιλάμβαναν την εξέταση των διαδικασιών εισπραξης των απαιτήσεων, τη διερεύνηση και εξέταση εισπράξεων υπολοίπων που πραγματοποιήθηκαν εντός της τρέχουσας χρήσης καθώς και μεταγενέστερα του τέλους αυτής.</p> <p>Λάβαμε και εξετάσαμε απαντητική επιστολή της Νομικής Υπηρεσίας του Ομίλου σχετικά με τις υποθέσεις απαιτήσεων που αυτή χειρίζεται και διενεργήσαμε διερευνητικές συζητήσεις για την αξιολόγηση των αποτελεσμάτων επί των υποθέσεων αυτών.</p> <p>Επιπρόσθετα, αξιολογήσαμε την καταλληλότητα των πολιτικών που έχει υιοθετήσει η Διοίκηση για τον προσδιορισμό των αναμενόμενων πιστωτικών ζημιών στα πλαίσια της κάλυψης του πιστωτικού κινδύνου και εξετάσαμε τη μεθοδολογία, την ορθότητα των δεδομένων που χρησιμοποιήθηκαν και του εύλογου των παραδοχών και των κρίσεων που υιοθετήθηκαν από την Εταιρεία και τον Όμιλο αναφορικά με το ποσό της απομείωσης των εμπορικών απαιτήσεων που έχει αναγνωρισθεί στις Χρηματοοικονομικές Καταστάσεις και αξιολογήσαμε την επάρκεια του ποσού αυτού.</p> <p>Αξιολογήσαμε τις επιπτώσεις από την υιοθέτηση του νέου προτύπου ΔΠΧΑ 9, στην ελεγχόμενη χρήση, η οποία οδήγησε σε αντίστοιχη προσαρμογή της λογιστικής πολιτικής της Εταιρείας και του Ομίλου για την αντιμετώπιση των ζημιών απομείωσης για τις εμπορικές απαιτήσεις.</p>

Σημαντικό θέμα ελέγχου	Πώς εξετάστηκε το θέμα κατά τον έλεγχό μας
	Αξιολογήσαμε την καταλληλότητα και επάρκεια των γνωστοποιήσεων στις Χρηματοοικονομικές Καταστάσεις σχετικά με το θέμα αυτό.

3. ΑΝΑΚΤΗΣΙΜΗ ΑΞΙΑ ΜΗ ΚΥΚΛΟΦΟΡΟΥΝΤΩΝ ΠΕΡΙΟΥΣΙΑΚΩΝ ΣΤΟΙΧΕΙΩΝ

Σημειώσεις 19 και 21 επί των Εταιρικών και Ενοποιημένων Χρηματοοικονομικών Καταστάσεων της Εταιρείας. Στις Σημειώσεις 6.2, 6.8 και 6.12 αναφέρονται οι κυριότερες λογιστικές αρχές και μέθοδοι σχετικά με το θέμα αυτό.

Σημαντικό θέμα ελέγχου	Πώς εξετάστηκε το θέμα κατά τον έλεγχό μας
<p>Κατά την 31 Δεκεμβρίου 2018, η Εταιρεία κατέχει ενσώματα περιουσιακά στοιχεία αξίας ΕΥΡΩ 215.3 εκατομμύρια (Όμιλος: ΕΥΡΩ 227.3 εκατομμύρια) και επενδύσεις σε θυγατρικές εταιρείες ύψους ΕΥΡΩ 20 εκατομμύρια.</p> <p>Η Εταιρεία και ο Όμιλος, αξιολογούν την ύπαρξη ή μη απομείωσης των εν λόγω μη κυκλοφορούντων περιουσιακών στοιχείων συγκρίνοντας τη λογιστική αξία με το ανακτήσιμο ποσό τους, όταν υπάρχουν ενδείξεις απομείωσης τους. Η αξιολόγηση βασίζεται σε σημαντικές κρίσεις, εκτιμήσεις και παραδοχές της Διοίκησης λαμβανομένου υπόψη του οικονομικού περιβάλλοντος και του νομοθετικού πλαισίου που διέπει τον κλάδο παροχής υπηρεσιών ιδιωτικής υγείας.</p> <p>Ο προσδιορισμός της ανακτήσιμης αξίας των παραπάνω μη κυκλοφορούντων περιουσιακών στοιχείων στο τέλος της χρήσης έχει αξιολογηθεί ως ένα από τα σημαντικότερα θέματα ελέγχου λόγω της σημαντικότητας της λογιστικής τους αξίας επί των Χρηματοοικονομικών Καταστάσεων και των εκτιμήσεων και παραδοχών που σχετίζονται με τον προσδιορισμό της αξίας αυτής.</p>	<p>Οι ελεγκτικές διαδικασίες που διενεργήσαμε σχετικά με το θέμα αυτό περιλάμβαναν μεταξύ άλλων την εξέταση της διαδικασίας και των μεθόδων εκτίμησης της ανακτήσιμης αξίας αυτών των μη κυκλοφορούντων περιουσιακών στοιχείων στο τέλος χρήσης.</p> <p>Αξιολογήσαμε τους χρηματοοικονομικούς προϋπολογισμούς στους οποίους βασίσθηκε η πρόβλεψη των μελλοντικών ταμειακών ροών αναφορικά με τον προσδιορισμό της αξίας λόγω χρήσης αυτών των περιουσιακών στοιχείων στο τέλος χρήσης συμπεριλαμβανομένης της εξέτασης της ακρίβειας ιστορικά των προϋπολογιστικών στοιχείων αυτών. Με τη βοήθεια των ειδικών εμπειρογνομόνων μας σε θέματα αποτιμήσεων, εξετάσαμε την μεθοδολογία, την αξιοπιστία, την ορθότητα των δεδομένων που χρησιμοποιήθηκαν και του εύλογου των παραδοχών που υιοθετήθηκαν στους ανωτέρω προϋπολογισμούς, με έμφαση στο επιτόκιο προεξόφλησης και το ρυθμό ανάπτυξης. Υπολογίσαμε ανεξάρτητα το επιτόκιο προεξόφλησης προκειμένου να το συγκρίνουμε με αυτό που χρησιμοποίησε η Διοίκηση αντιπαραβάλλοντας το και με πληροφορίες της εξωτερικής αγοράς. Εκτελέσαμε επίσης αναλύσεις</p>

Σημαντικό θέμα ελέγχου	Πώς εξετάστηκε το θέμα κατά τον έλεγχό μας
	<p>ευαισθησίας σχετικά με τις σημαντικές υποθέσεις για την εκτίμηση της έκτασης των επιπτώσεων στην εν λόγω αποτίμηση.</p> <p>Επιπρόσθετα, με τη βοήθεια των ειδικών εμπειρογνομόνων μας, εξετάσαμε τις μελέτες και εκτιμήσεις που διενεργήθηκαν από ανεξάρτητους επαγγελματίες εκτιμητές για συγκεκριμένες κατηγορίες περιουσιακών στοιχείων και αξιολογήσαμε την ικανότητα, εμπειρία και αντικειμενικότητα των εκτιμητών αυτών.</p> <p>Επίσης, αξιολογήσαμε την καταλληλότητα και επάρκεια των σχετικών γνωστοποιήσεων στις Χρηματοοικονομικές Καταστάσεις.</p>

Άλλες Πληροφορίες

Η Διοίκηση είναι υπεύθυνη για τις άλλες πληροφορίες. Οι άλλες πληροφορίες περιλαμβάνονται στην Έκθεση Διαχείρισης του Διοικητικού Συμβουλίου, για την οποία γίνεται σχετική αναφορά στην «Έκθεση επί Άλλων Νομικών και Κανονιστικών Απαιτήσεων» και στις Δηλώσεις των Μελών του Διοικητικού Συμβουλίου όπως εμπεριέχονται στην προβλεπόμενη από το Ν. 3556/2007 Ετήσια Οικονομική Έκθεση αλλά δεν περιλαμβάνουν τις Εταιρικές και Ενοποιημένες Χρηματοοικονομικές Καταστάσεις και την Έκθεση Ελέγχου επί αυτών.

Η γνώμη μας επί των Εταιρικών και Ενοποιημένων Χρηματοοικονομικών Καταστάσεων δεν καλύπτει τις άλλες πληροφορίες και δεν εκφράζουμε με τη γνώμη αυτή οποιασδήποτε μορφής συμπέρασμα διασφάλισης επί αυτών.

Σε σχέση με τον έλεγχό μας επί των Εταιρικών και Ενοποιημένων Χρηματοοικονομικών Καταστάσεων, η ευθύνη μας είναι να αναγνώσουμε τις άλλες πληροφορίες και, με τον τρόπο αυτό, να εξετάσουμε εάν οι άλλες πληροφορίες είναι ουσιωδώς ασυνεπείς με τις Εταιρικές και Ενοποιημένες Χρηματοοικονομικές Καταστάσεις ή τις γνώσεις που αποκτήσαμε κατά τον έλεγχό μας, ή αλλιώς φαίνεται να είναι ουσιωδώς εσφαλμένες. Εάν, με βάση τις εργασίες που έχουμε εκτελέσει, καταλήξουμε στο συμπέρασμα ότι υπάρχει ουσιώδες σφάλμα σε αυτές τις άλλες πληροφορίες, είμαστε υποχρεωμένοι να αναφέρουμε το γεγονός αυτό. Δεν έχουμε τίποτα να αναφέρουμε σχετικά με το θέμα αυτό.

ΕΥΘΥΝΗ ΤΗΣ ΔΙΟΙΚΗΣΗΣ ΚΑΙ ΤΩΝ ΥΠΕΥΘΥΝΩΝ ΓΙΑ ΤΗ ΔΙΑΚΥΒΕΡΝΗΣΗ ΕΠΙ ΤΩΝ ΕΤΑΙΡΙΚΩΝ ΚΑΙ ΕΝΟΠΟΙΗΜΕΝΩΝ ΧΡΗΜΑΤΟΟΙΚΟΝΟΜΙΚΩΝ ΚΑΤΑΣΤΑΣΕΩΝ

Η Διοίκηση έχει την ευθύνη για την κατάρτιση και εύλογη παρουσίαση των Εταιρικών και Ενοποιημένων Χρηματοοικονομικών Καταστάσεων σύμφωνα με τα Διεθνή Πρότυπα Χρηματοοικονομικής Αναφοράς, όπως αυτά έχουν υιοθετηθεί από την Ευρωπαϊκή Ένωση, όπως και για εκείνες τις δικλίδες εσωτερικού ελέγχου, που η Διοίκηση καθορίζει ως απαραίτητες ώστε να καθίσταται δυνατή η κατάρτιση εταιρικών και ενοποιημένων χρηματοοικονομικών καταστάσεων, απαλλαγμένων από ουσιώδες σφάλμα, που οφείλεται είτε σε απάτη είτε σε λάθος.

Κατά την κατάρτιση των εταιρικών και ενοποιημένων χρηματοοικονομικών καταστάσεων, η Διοίκηση είναι υπεύθυνη για την αξιολόγηση της ικανότητας της Εταιρείας και του Ομίλου να συνεχίσουν τη δραστηριότητά τους, γνωστοποιώντας όπου συντρέχει τέτοια περίπτωση, τα θέματα που σχετίζονται με τη συνεχιζόμενη δραστηριότητα

και τη χρήση της λογιστικής αρχής της συνεχιζόμενης δραστηριότητας, εκτός και εάν η Διοίκηση είτε προτίθεται να ρευστοποιήσει την Εταιρεία και τον Όμιλο ή να διακόψει τη δραστηριότητά τους ή δεν έχει άλλη ρεαλιστική εναλλακτική επιλογή από το να προχωρήσει σε αυτές τις ενέργειες.

Η Επιτροπή Ελέγχου (άρθρο 44 του Ν. 4449/2017) της Εταιρείας έχει την ευθύνη εποπτείας της διαδικασίας χρηματοοικονομικής αναφοράς της Εταιρείας και του Ομίλου.

Ευθύνες Ελεγκτή για τον Έλεγχο των Εταιρικών και Ενοποιημένων Χρηματοοικονομικών Καταστάσεων
Οι στόχοι μας είναι να αποκτήσουμε εύλογη διασφάλιση για το κατά πόσο οι Εταιρικές και Ενοποιημένες Χρηματοοικονομικές Καταστάσεις στο σύνολό τους είναι απαλλαγμένες από ουσιώδες σφάλμα, που οφείλεται είτε σε απάτη, είτε σε λάθος, και να εκδώσουμε έκθεση ελεγκτή, η οποία περιλαμβάνει τη γνώμη μας. Η εύλογη διασφάλιση συνιστά διασφάλιση υψηλού επιπέδου, αλλά δεν είναι εγγύηση ότι ο έλεγχος που διενεργείται σύμφωνα με τα ΔΠΕ, όπως αυτά έχουν ενσωματωθεί στην Ελληνική Νομοθεσία, θα εντοπίζει πάντα ένα ουσιώδες σφάλμα, όταν αυτό υπάρχει. Σφάλματα δύναται να προκύψουν από απάτη ή από λάθος και θεωρούνται ουσιώδη όταν, μεμονωμένα ή αθροιστικά, θα μπορούσε εύλογα να αναμένεται ότι θα επηρέαζαν τις οικονομικές αποφάσεις των χρηστών που λαμβάνονται με βάση αυτές τις Εταιρικές και Ενοποιημένες Χρηματοοικονομικές Καταστάσεις.

Στα πλαίσια του ελέγχου, σύμφωνα με τα ΔΠΕ, όπως αυτά έχουν ενσωματωθεί στην Ελληνική Νομοθεσία, ασκούμε επαγγελματική κρίση και διατηρούμε επαγγελματικό σκεπτικισμό καθ' όλη τη διάρκεια του ελέγχου. Επίσης:

- Εντοπίζουμε και αξιολογούμε τους κινδύνους ουσιώδους σφάλματος στις Εταιρικές και Ενοποιημένες Χρηματοοικονομικές Καταστάσεις, που οφείλεται είτε σε απάτη είτε σε λάθος, σχεδιάζοντας και διενεργώντας ελεγκτικές διαδικασίες που ανταποκρίνονται στους κινδύνους αυτούς και αποκτούμε ελεγκτικά τεκμήρια που είναι επαρκή και κατάλληλα για να παρέχουν βάση για τη γνώμη μας. Ο κίνδυνος μη εντοπισμού ουσιώδους σφάλματος που οφείλεται σε απάτη είναι υψηλότερος από αυτόν που οφείλεται σε λάθος, καθώς η απάτη μπορεί να εμπεριέχει συμπαιγνία, πλαστογραφία, εσκεμμένες παραλείψεις, ψευδείς διαβεβαιώσεις ή παράκαμψη των δικλίδων εσωτερικού ελέγχου.
- Κατανοούμε τις δικλίδες εσωτερικού ελέγχου που σχετίζονται με τον έλεγχο, με σκοπό το σχεδιασμό ελεγκτικών διαδικασιών κατάλληλων για τις περιστάσεις, αλλά όχι με σκοπό τη διατύπωση γνώμης επί της αποτελεσματικότητας των δικλίδων εσωτερικού ελέγχου της Εταιρείας και του Ομίλου.
- Αξιολογούμε την καταλληλότητα των λογιστικών αρχών και μεθόδων που χρησιμοποιήθηκαν και το εύλογο των λογιστικών εκτιμήσεων και των σχετικών γνωστοποιήσεων που έγιναν από τη Διοίκηση.
- Καταλήγουμε σε συμπέρασμα για την καταλληλότητα της χρήσης από τη Διοίκηση της λογιστικής αρχής της συνεχιζόμενης δραστηριότητας και με βάση τα ελεγκτικά τεκμήρια που αποκτήθηκαν για το αν υπάρχει ουσιώδης αβεβαιότητα σχετικά με γεγονότα ή συνθήκες που μπορεί να υποδηλώνουν ουσιώδη αβεβαιότητα ως προς την ικανότητα της Εταιρείας και του Ομίλου να συνεχίσουν τη δραστηριότητα τους. Αν συμπεράνουμε ότι υφίσταται ουσιώδης αβεβαιότητα, είμαστε υποχρεωμένοι στην έκθεση ελεγκτή να επιστήσουμε την προσοχή στις σχετικές γνωστοποιήσεις επί των Εταιρικών και Ενοποιημένων Χρηματοοικονομικών Καταστάσεων ή, αν αυτές οι γνωστοποιήσεις είναι ανεπαρκείς, να διαφοροποιήσουμε τη γνώμη μας. Τα συμπεράσματά μας βασίζονται σε ελεγκτικά τεκμήρια που αποκτώνται μέχρι την ημερομηνία της έκθεσης ελεγκτή. Ωστόσο, μελλοντικά γεγονότα ή συνθήκες ενδέχεται να έχουν ως αποτέλεσμα η Εταιρεία και ο Όμιλος να παύσουν να λειτουργούν ως συνεχιζόμενη δραστηριότητα.
- Αξιολογούμε τη συνολική παρουσίαση, τη δομή και το περιεχόμενο των Εταιρικών και Ενοποιημένων Χρηματοοικονομικών Καταστάσεων, συμπεριλαμβανομένων των γνωστοποιήσεων, καθώς και το κατά πόσο οι Εταιρικές και Ενοποιημένες Χρηματοοικονομικές Καταστάσεις απεικονίζουν τις υποκείμενες συναλλαγές και τα γεγονότα με τρόπο που επιτυγχάνεται η εύλογη παρουσίαση.
- Αποκτούμε επαρκή και κατάλληλα ελεγκτικά τεκμήρια αναφορικά με τη χρηματοοικονομική πληροφόρηση των οντοτήτων ή των επιχειρηματικών δραστηριοτήτων εντός του Ομίλου για την έκφραση γνώμης επί αυτών των

Ενοποιημένων Χρηματοοικονομικών Καταστάσεων. Είμαστε υπεύθυνοι για την καθοδήγηση, την επίβλεψη και την εκτέλεση του ελέγχου της Εταιρείας και των θυγατρικών της. Παραμένουμε αποκλειστικά υπεύθυνοι για την ελεγκτική μας γνώμη.

Μεταξύ άλλων θεμάτων, κοινοποιούμε στους υπεύθυνους για τη διακυβέρνηση, το σχεδιαζόμενο εύρος και το χρονοδιάγραμμα του ελέγχου, καθώς και σημαντικά ευρήματα του ελέγχου, συμπεριλαμβανομένων όποιων σημαντικών ελλείψεων στις δικλίδες εσωτερικού ελέγχου εντοπίζουμε κατά τη διάρκεια του ελέγχου μας.

Επιπλέον, δηλώνουμε προς τους υπεύθυνους για τη διακυβέρνηση ότι έχουμε συμμορφωθεί με τις σχετικές απαιτήσεις δεοντολογίας περί ανεξαρτησίας και γνωστοποιούμε σε αυτούς όλες τις σχέσεις και άλλα θέματα που μπορεί εύλογα να θεωρηθεί ότι επηρεάζουν την ανεξαρτησία μας, και τα σχετικά μέτρα προστασίας, όπου συντρέχει περίπτωση.

Από τα θέματα που γνωστοποιήθηκαν στους υπεύθυνους για τη διακυβέρνηση, καθορίζουμε τα θέματα εκείνα που ήταν εξέχουσας σημασίας για τον έλεγχο των Εταιρικών και Ενοποιημένων Χρηματοοικονομικών Καταστάσεων της ελεγχόμενης χρήσης και ως εκ τούτου αποτελούν τα σημαντικότερα θέματα ελέγχου. Περιγράφουμε τα θέματα αυτά στην έκθεση ελεγκτή, εκτός εάν νόμος ή κανονισμός αποκλείει τη δημοσιοποίηση ενός θέματος ή όταν, σε εξαιρετικά σπάνιες περιπτώσεις, διαπιστώσουμε ότι ένα θέμα δεν θα έπρεπε να γνωστοποιηθεί με την έκθεσή μας, διότι ενεργώντας κατ' αυτό τον τρόπο θα αναμενόταν εύλογα ότι οι αρνητικές επιπτώσεις θα υπερτερούσαν από τα οφέλη δημοσίου συμφέροντος μιας τέτοιας δημοσιοποίησης.

ΕΚΘΕΣΗ ΕΠΙ ΆΛΛΩΝ ΝΟΜΙΚΩΝ ΚΑΙ ΚΑΝΟΝΙΣΤΙΚΩΝ ΑΠΑΙΤΗΣΕΩΝ

1. Έκθεση Διαχείρισης Διοικητικού Συμβουλίου

Λαμβάνοντας υπόψη ότι η Διοίκηση έχει την ευθύνη για την κατάρτιση της Έκθεσης Διαχείρισης του Διοικητικού Συμβουλίου και της Δήλωσης Εταιρικής Διακυβέρνησης που περιλαμβάνεται στην έκθεση αυτή, κατ' εφαρμογή των διατάξεων της παραγράφου 5 του Άρθρου 2 (μέρος Β) του Ν. 4336/2015, σημειώνουμε ότι:

- (1) Στην Έκθεση Διαχείρισης του Διοικητικού Συμβουλίου περιλαμβάνεται Δήλωση Εταιρικής Διακυβέρνησης, η οποία παρέχει τα πληροφοριακά στοιχεία που ορίζονται στο άρθρο 43ββ του Ν. 2190/1920.
- (2) Κατά τη γνώμη μας η Έκθεση Διαχείρισης του Διοικητικού Συμβουλίου έχει καταρτισθεί σύμφωνα με τις ισχύουσες νομικές απαιτήσεις των Άρθρων 43α και 107Α και της παραγράφου 1 (περιπτώσεις γ' και δ') του άρθρου 43ββ του Ν. 2190/1920 και το περιεχόμενο αυτής αντιστοιχεί με τις συνημμένες Εταιρικές και Ενοποιημένες Χρηματοοικονομικές Καταστάσεις της χρήσης που έληξε την 31 Δεκεμβρίου 2018.
- (3) Με βάση τη γνώση που αποκτήσαμε κατά τον έλεγχό μας, για την Εταιρεία και το περιβάλλον της, δεν έχουμε εντοπίσει ουσιώδεις ανακρίβειες στην Έκθεση Διαχείρισης του Διοικητικού Συμβουλίου.

2. Συμπληρωματική Έκθεση προς την Επιτροπή Ελέγχου

Η γνώμη μας επί των Εταιρικών και Ενοποιημένων Χρηματοοικονομικών Καταστάσεων είναι συνεπής με τη Συμπληρωματική Έκθεση μας προς την Επιτροπή Ελέγχου της Εταιρείας με ημερομηνία 24 Απριλίου 2019, που προβλέπεται από το άρθρο 11 του Κανονισμού αριθ. 537/2014 της Ευρωπαϊκής Ένωσης (ΕΕ).

3. Παροχή μη Ελεγκτικών Υπηρεσιών

Οι επιτρεπόμενες μη ελεγκτικές υπηρεσίες που έχουμε παράσχει στην Εταιρεία και στις θυγατρικές της εταιρείες, κατά τη διάρκεια της χρήσης που έληξε την 31 Δεκεμβρίου 2018 γνωστοποιούνται στη Σημείωση 11 των συνημμένων Εταιρικών και Ενοποιημένων Χρηματοοικονομικών Καταστάσεων.

4. Διορισμός Ελεγκτή

Διοριστήκαμε για πρώτη φορά ως Ορκωτοί Ελεγκτές της Εταιρείας με την από 29 Ιουνίου 2015 απόφαση της Ετήσιας Τακτικής Γενικής Συνέλευσης των Μετόχων. Έκτοτε ο διορισμός μας έχει αδιαλείπτως ανανεωθεί για μια συνολική περίοδο τεσσάρων ετών με βάση τις κατ' έτος λαμβανόμενες αποφάσεις της Τακτικής Γενικής Συνέλευσης των Μετόχων.

Αθήνα, 25 Απριλίου 2019

ΚΡΜG Ορκωτοί Ελεγκτές Α.Ε.
ΑΜ ΣΟΕΛ 114

Παναγιώτης Μπούντρος, Ορκωτός Ελεγκτής Λογιστής
ΑΜ ΣΟΕΛ 22011



ΙΑΤΡΙΚΟ ΑΘΗΝΩΝ Ε.Α.Ε.

ΕΤΗΣΙΕΣ ΑΤΟΜΙΚΕΣ ΚΑΙ ΕΝΟΠΟΙΗΜΕΝΕΣ

ΧΡΗΜΑΤΟΟΙΚΟΝΟΜΙΚΕΣ ΚΑΤΑΣΤΑΣΕΙΣ

ΓΙΑ ΤΗΝ ΧΡΗΣΗ ΠΟΥ ΕΛΗΞΕ ΤΗΝ

31 ΔΕΚΕΜΒΡΙΟΥ 2018

ΣΥΜΦΩΝΑ ΜΕ ΤΑ

**ΔΙΕΘΝΗ ΠΡΟΤΥΠΑ ΧΡΗΜΑΤΟΟΙΚΟΝΟΜΙΚΗΣ ΑΝΑΦΟΡΑΣ
ΟΠΩΣ ΑΥΤΑ ΕΧΟΥΝ ΥΙΟΘΕΤΗΘΕΙ ΑΠΟ
ΤΗΝ ΕΥΡΩΠΑΪΚΗ ΕΝΩΣΗ**

ΠΕΡΙΕΧΟΜΕΝΑ ΕΤΗΣΙΩΝ ΧΡΗΜΑΤΟΟΙΚΟΝΟΜΙΚΩΝ ΚΑΤΑΣΤΑΣΕΩΝ

	Σελίδα
Κατάσταση Χρηματοοικονομικής Θέσης κατά την 31η Δεκεμβρίου 2018 και την 31η Δεκεμβρίου 2017	54-55
Κατάσταση Αποτελεσμάτων για την Χρήση που έληξε την 31η Δεκεμβρίου 2018 και την 31η Δεκεμβρίου 2017	56
Κατάσταση Συνολικών Εσόδων για την Χρήση που έληξε την 31η Δεκεμβρίου 2018 και την 31η Δεκεμβρίου 2017	57
Κατάσταση Μεταβολών Ιδίων Κεφαλαίων για την Χρήση που έληξε την 31η Δεκεμβρίου 2018	58-59
Κατάσταση Μεταβολών Ιδίων Κεφαλαίων για την Χρήση που έληξε την 31η Δεκεμβρίου 2017	60
Κατάσταση Ταμειακών Ροών για την Χρήση που έληξε την 31η Δεκεμβρίου 2018 και την 31ης Δεκεμβρίου 2017	61-62
Σημειώσεις επί των Χρηματοοικονομικών Καταστάσεων	63
1. Γενικές Πληροφορίες για την Εταιρεία και τον Όμιλο	63-64
2. Βάση σύνταξης των Χρηματοοικονομικών Καταστάσεων και επιμέτρησης	64
3. Λειτουργικό νόμισμα και νόμισμα παρουσίασης	65
4. Λογιστικές εκτιμήσεις και παραδοχές	65 -66
5. Δυνατότητα ομαλής συνέχισης της λειτουργικής δραστηριότητας της Εταιρείας	67
6. Λογιστικές αρχές και μέθοδοι	68-91
7. Λειτουργικοί τομείς	92-94
8. Κύκλος εργασιών	94

9. Λοιπά Έσοδα	95
10. Κόστος πωλήσεων	96
11. Έξοδα διοίκησης	97
12. Έξοδα διάθεσης	98
13. Κόστος Μισθοδοσίας	98
14. Αποσβέσεις ενσώματων και άυλων περιουσιακών στοιχείων	99
15. Λοιπά Έξοδα	99
16. Καθαρό χρηματοοικονομικό αποτέλεσμα	100-101
17. Φόρος Εισοδήματος	101-106
18. Κέρδη ανά μετοχή	107
19. Ενσώματα περιουσιακά στοιχεία	108-112
20. Άυλα περιουσιακά στοιχεία	113-115
21. Επενδύσεις σε θυγατρικές εταιρείες	116-118
22. Αναβαλλόμενες φορολογικές απαιτήσεις - υποχρεώσεις	118-120
23. Αποθέματα	120
24. Εμπορικές Απαιτήσεις	121-125
25. Λοιπές απαιτήσεις	125

26. Ταμειακά διαθέσιμα και ισοδύναμα	126
27. Μετοχικό κεφάλαιο και αποθεματικά	126-127
28. Δανειακές υποχρεώσεις	128-133
29. Υποχρεώσεις καθορισμένων παροχών στους εργαζομένους	133-136
30. Μακροπρόθεσμες εμπορικές & λοιπές υποχρεώσεις	137
31. Εμπορικές υποχρεώσεις	137
32. Λοιπές βραχυπρόθεσμες υποχρεώσεις	138
33. Πολιτικές και διαδικασίες διαχείρισης κεφαλαίου	139
34. Έυλογες αξίες χρηματοοικονομικών μέσων	139-140
35. Διαχείριση χρηματοοικονομικών κινδύνων	140-145
36. Δεσμεύσεις	145-146
37. Ενδεχόμενες απαιτήσεις και υποχρεώσεις	146
38. Συνδεδεμένα μέρη	147-150
39. Μεταγενέστερα γεγονότα	150
40. Πληροφορίες του άρθρου 10 Ν. 3401/2005	151-157
41. Διεύθυνση Διαδικτύου	157

Κατάσταση Χρηματοοικονομικής Θέσης

Σε χιλιάδες Ευρώ		Όμιλος		Εταιρεία	
		Σημ.	31/12/2018	31/12/2017	31/12/2018
Ενεργητικό					
Ενσώματα περιουσιακά στοιχεία	19	227.318	224.389	215.319	212.344
Επενδυτικά ακίνητα	19	1.656	-	1.656	-
Αύλα περιουσιακά στοιχεία	20	697	437	689	426
Λοιπά μη κυκλοφορούντα περιουσιακά στοιχεία		323	281	323	281
Επενδύσεις σε θυγατρικές εταιρείες	21	-	-	19.992	20.072
Αναβαλλόμενες φορολογικές απαιτήσεις	22	7.707	7.668	7.681	7.638
Μη κυκλοφορούντα περιουσιακά στοιχεία		237.701	232.776	245.660	240.761
Αποθέματα	23	4.933	4.535	4.732	4.370
Εμπορικές απαιτήσεις	24	87.776	102.519	87.616	102.350
Συμβατικά περιουσιακά στοιχεία		1.673	-	1.673	-
Λοιπές απαιτήσεις	25	22.795	18.400	24.080	20.813
Ταμειακά διαθέσιμα και ισοδύναμα	26	4.587	3.228	3.519	2.872
Κυκλοφορούντα περιουσιακά στοιχεία		121.764	128.683	121.620	130.406
Σύνολο ενεργητικού		359.465	361.459	367.280	371.167
Ίδια κεφάλαια					
Μετοχικό κεφάλαιο	27	26.888	26.888	26.888	26.888
Διαφορά από έκδοση μετοχών υπέρ το άρτιο	27	19.777	19.777	19.777	19.777
Αποθεματικά	27	18.231	18.232	17.860	17.860
Αποτελέσματα εις νέο		6.726	-1.718	6.134	640
Ίδια κεφάλαια αποδιδόμενα στους ιδιοκτήτες της μητρικής εταιρείας		71.622	63.180	70.659	65.165
Μη ελέγχουσες συμμετοχές		158	161	-	-
Σύνολο ιδίων κεφαλαίων		71.780	63.342	70.659	65.165

Υποχρεώσεις						
Μακροπρόθεσμες υποχρεώσεις	δανειακές	28	110.999	203	110.811	-
Υποχρεώσεις καθορισμένων παροχών στους εργαζομένους		29	10.446	10.428	10.347	10.326
Μακροπρόθεσμες εμπορικές & λοιπές υποχρεώσεις		30	6.630	1.864	4.901	1.864
Αναβαλλόμενες υποχρεώσεις	φορολογικές	22	24.895	28.252	24.888	28.243
Μακροπρόθεσμες υποχρεώσεις			152.970	40.747	150.947	40.432
Φόροι πληρωτέοι			9.011	7.501	8.160	6.257
Βραχυπρόθεσμες δανειακές υποχρεώσεις		28	21.678	143.129	19.354	140.814
Εμπορικές υποχρεώσεις		31	69.496	73.191	86.188	88.000
Συμβατικές υποχρεώσεις			8.346	-	8.346	-
Λοιπές βραχυπρόθεσμες υποχρεώσεις		32	26.184	33.549	23.626	30.498
Βραχυπρόθεσμες υποχρεώσεις			134.715	257.370	145.674	265.569
Σύνολο υποχρεώσεων			287.685	298.117	296.621	306.001
Σύνολο ιδίων κεφαλαίων και υποχρεώσεων			359.465	361.459	367.280	371.167

Οι συνοδευτικές σημειώσεις και τα παραρτήματα αποτελούν αναπόσπαστο μέρος των Χρηματοοικονομικών Καταστάσεων

Κατάσταση Αποτελεσμάτων

Σε χιλιάδες Ευρώ	Σημ.	Όμιλος		Εταιρεία	
		1/1-31/12/2018	1/1-31/12/2017	1/1-31/12/2018	1/1-31/12/2017
Κύκλος εργασιών	8	182.749	169.267	176.623	164.028
Κόστος πωλήσεων	10	-136.942	-132.570	-135.108	-131.190
Μικτά κέρδη		45.807	36.696	41.515	32.838
Λοιπά έσοδα	9	3.347	5.359	2.983	4.695
Έξοδα διοίκησης	11	-27.042	-24.543	-24.971	-22.521
Έξοδα διάθεσης	12	-5.948	-3.397	-5.938	-2.998
Λοιπά έξοδα	15	-	-163	-	-167
Λειτουργικά κέρδη		16.164	13.953	13.589	11.847
Χρηματοοικονομικά έσοδα		23	3	48	64
Χρηματοοικονομικά έξοδα		-6.778	-8.159	-7.912	-7.879
Καθαρό χρηματοοικονομικό αποτέλεσμα	16	-6.755	-8.156	-7.864	-7.815
Κέρδη προ φόρων		9.409	5.797	5.725	4.031
Φόρος εισοδήματος έσοδο (-) έξοδο	17	1.413	-3.111	2.089	-2.536
Κέρδη μετά φόρων		10.822	2.686	7.814	1.495
Αποδίδονται σε:					
Ιδιοκτήτες της μητρικής		10.763	2.627	-	-
Μη ελέγχουσες συμμετοχές		59	60	-	-
Κέρδη ανά μετοχή	18	0,1241	0,0303	0,0901	0,0172

Οι συνοδευτικές σημειώσεις και τα παραρτήματα αποτελούν αναπόσπαστο μέρος των Χρηματοοικονομικών Καταστάσεων

Κατάσταση Συνολικών Εσόδων

Σε χιλιάδες Ευρώ	Σημ.	Όμιλος		Εταιρεία	
		1/1-31/12/2018	1/1-31/12/2017	1/1-31/12/2018	1/1-31/12/2017
Κέρδη μετά φόρων		10.822	2.686	7.814	1.495
Λοιπά συνολικά έσοδα					
<i>Ποσά που αναταξινομούνται στην κατάσταση αποτελεσμάτων</i>					
Συναλλαγματικές διαφορές μετατροπής οικονομικών καταστάσεων θυγατρικών εξωτερικού		-1	-24	-	-
		-1	-24	-	-
<i>Ποσά που δεν αναταξινομούνται στην κατάσταση αποτελεσμάτων</i>					
Αναλογιστικές ζημίες από υποχρεώσεις καθορισμένων παροχών στο προσωπικό	29	179	-109	176	-106
Φόρος εισοδήματος – όφελος	17	-68	32	-65	31
		111	-78	111	-76
Λοιπά συνολικά έσοδα , μετά από φόρους		110	-102	111	-76
Συνολικά έσοδα		10.932	2.584	7.925	1.420
Αποδίδονται σε:					
Ιδιοκτήτες της μητρικής		10.873	2.526	-	-
Μη ελέγχουσες συμμετοχές		59	58	-	-

Οι συνοδευτικές σημειώσεις και τα παραρτήματα αποτελούν αναπόσπαστο μέρος των Χρηματοοικονομικών Καταστάσεων

Κατάσταση μεταβολών Ιδίων Κεφαλαίων της 31 Δεκεμβρίου 2018
Όμιλος

<i>Σε χιλιάδες Ευρώ</i>	Μετοχικό κεφάλαιο	Υπέρ το άρτιο	Αποθεματικά	Αποτελέσματα εις νέο	Σύνολο	Μη ελέγχουσες συμμετοχές	Σύνολο Ιδίων κεφαλαίων
Υπόλοιπο την 01 Ιανουαρίου 2018	26.888	19.777	18.232	(1.717)	63.180	161	63.341
Επίδραση από υιοθέτηση ΔΠΧΑ 9	-	-	-	(2.431)	(2.431)		(2.431)
Προσαρμοσμένο υπόλοιπο την 1 Ιανουαρίου 2018	26.888	19.777	18.232	(4.148)	60.749	161	60.910
Κέρδη μετά από φόρους				10.763	10.763	59	10.822
Λοιπά συνολικά έσοδα μετά από φόρους	-	-	-1	111	110	-	110
Συνολικά έσοδα	-	-	-1	10.874	10.873	59	10.932
Εσωτερικές μεταφορές	-	-	-	-	-	-	-
Διανομή μερισμάτων	-	-	-	-	-	-62	-62
Υπόλοιπο την 31 Δεκεμβρίου 2018	26.888	19.777	18.231	6.726	71.622	158	71.780

Εταιρεία

<i>Σε χιλιάδες Ευρώ</i>			Μετοχικό κεφάλαιο	Υπέρ το άρτιο	Αποθεματικά	Αποτελέσματα εις νέο	Σύνολο Ιδίων κεφαλαίων
Υπόλοιπο την 01 Ιανουαρίου 2018			26.888	19.777	17.860	640	65.165
Επίδραση από υιοθέτηση ΔΠΧΑ 9			-	-	-	(2.431)	(2.431)
Προσαρμοσμένο υπόλοιπο την 1 Ιανουαρίου 2018			26.888	19.777	17.860	(1.791)	62.734
Κέρδη μετά από φόρους			-	-	-	7.814	7.814
Λοιπά συνολικά έσοδα μετά από φόρους			-	-	-	111	111
Συνολικά έσοδα			-	-	-	7.925	7.925
Υπόλοιπο την 31 Δεκεμβρίου 2018			26.888	19.777	17.860	6.134	70.659

Οι συνοδευτικές σημειώσεις και τα παραρτήματα αποτελούν αναπόσπαστο μέρος των Χρηματοοικονομικών Καταστάσεων

Κατάσταση μεταβολών Ιδίων Κεφαλαίων της 31 Δεκεμβρίου 2017
Όμιλος

<i>Σε χιλιάδες Ευρώ</i>	Μετοχικό κεφάλαιο	Υπέρ το άρτιο	Αποθεματικά	Αποτελέσματα εις νέο	Σύνολο	Μη ελέγχουσες συμμετοχές	Σύνολο Ιδίων κεφαλαίων
Υπόλοιπο την 01 Ιανουαρίου 2017	26.888	19.777	18.127	-4.139	60.654	103	60.757
Κέρδη μετά από φόρους	-	-	-	2.627	2.627	60	2.686
Λοιπά συνολικά έσοδα μετά από φόρους	-	-	-24	-76	-101	-1	-102
Συνολικά έσοδα	-	-	-24	2.551	2.526	58	2.584
Εσωτερικές μεταφορές	-	-	129	-129	-	-	-
Διανομή μερισμάτων	-	-	-	-	-	-	-
Υπόλοιπο την 31 Δεκεμβρίου 2017	26.888	19.777	18.232	-1.718	63.180	161	63.342

Εταιρεία

<i>Σε χιλιάδες Ευρώ</i>	Μετοχικό κεφάλαιο	Υπέρ το άρτιο	Αποθεματικά	Αποτελέσματα εις νέο	Σύνολο Ιδίων κεφαλαίων
Υπόλοιπο την 01 Ιανουαρίου 2017	26.888	19.777	17.860	-780	63.746
Κέρδη μετά από φόρους	-	-	-	1.495	1.495
Λοιπά συνολικά έσοδα μετά από φόρους	-	-	-	-76	-76
Συνολικά έσοδα	-	-	-	1.420	1.420
Υπόλοιπο την 31 Δεκεμβρίου 2017	26.888	19.777	17.860	640	65.165

Οι συνοδευτικές σημειώσεις και τα παραρτήματα αποτελούν αναπόσπαστο μέρος των Χρηματοοικονομικών Καταστάσεων

Κατάσταση Ταμειακών Ροών

Ποσά σε χιλιάδες Ευρώ	Όμιλος		Εταιρεία	
	1/1-31/12/2018	1/1-31/12/2017	1/1-31/12/2018	1/1-31/12/2017
<u>Λειτουργικές δραστηριότητες :</u>				
Κέρδη προ φόρων	9.409	5.797	5.725	4.031
<i>Πλέον/μείον προσαρμογές για :</i>				
Αποσβέσεις	7.955	9.408	7.729	9.221
Απομειώσεις συμμετοχών	-	-	1.325	-
Προβλέψεις	2.499	1.881	2.616	1.623
Συναλλαγματικές διαφορές	-	-3	-	-
Αποτελέσματα επενδυτικής δραστηριότητας	-98	159	-121	104
Χρεωστικοί τόκοι και συναφή έξοδα	6.631	8.160	6.441	7.879
Επιδραση αγνώρισης συμβατικών περιουσιακών στοιχείων στο τέλος της χρήσης	-1.673	-	-1.673	-
<i>Πλέον/ μείον προσαρμογές για μεταβολές λογαριασμών κεφαλαίου κίνησης:</i>				
Μείωση / (αύξηση) αποθεμάτων	-398	-58	-361	-160
Μείωση / (αύξηση) απαιτήσεων	5.430	-9.952	6.428	-11.620
(Μείωση) / αύξηση υποχρεώσεων (πλην δανειακών)	-2.015	-8.013	-1.467	-4.451
<i>Μείον :</i>				
Χρεωστικοί τόκοι και συναφή έξοδα καταβλημένα	-6.632	-8.439	-6.441	-8.209
Καταβλημένοι φόροι εισοδηματος	-1.086	-465	-	-116
Καθαρές ταμειακές ροές από λειτουργικές δραστηριότητες (α)	20.022	-1.525	20.201	-1.698
<u>Επενδυτικές δραστηριότητες :</u>				
Αγορές ενσώματων και άυλων παγίων στοιχείων	-7.960	-5.833	-7.782	-5.388
Εισπράξεις από πώληση ενσώματων και άυλων παγίων στοιχείων	76	5	73	1
Αύξηση συμμετοχής σε θυγατρική	-	-	-1.245	-

ΕΤΗΣΙΑ ΟΙΚΟΝΟΜΙΚΗ ΕΚΘΕΣΗ ΓΙΑ ΤΗ ΧΡΗΣΗ ΠΟΥ ΕΛΗΞΕ ΣΤΙΣ 31 ΔΕΚΕΜΒΡΙΟΥ 2018

Τόκοι εισπραχθέντες	22	3	17	3
Μερίσματα εισπραχθέντα	-	-	31	-
Καθαρές ταμειακές ροές από επενδυτικές δραστηριότητες (β)	-7.862	-5.825	-8.906	-5.384
<u>Χρηματοδοτικές δραστηριότητες:</u>				
Εισπράξεις από εκδοθέντα/αναληφθέντα δάνεια	-	525	-	213
Εξοφλήσεις δανείων	-10.643	-1.963	-10.643	-1.963
Εξοφλήσεις υποχρεώσεων από χρηματοδοτικές μισθώσεις (χρεολύσια)	-78	-110	-5	-11
Μερίσματα πληρωθέντα	-81	-55	-	-
Καθαρές ταμειακές ροές από χρηματοδοτικές δραστηριότητες (γ) (Σημ.29)	-10.802	-1.604	-10.648	-1.762
Καθαρή αύξηση/(μείωση) στα ταμειακά διαθέσιμα και ισοδύναμα χρήσης (α)+(β)+(γ)	1.359	-8.954	647	-8.843
Ταμειακά διαθέσιμα και ισοδύναμα έναρξης χρήσης	3.228	12.182	2.872	11.716
Ταμειακά διαθέσιμα και ισοδύναμα λήξης χρήσης	4.587	3.228	3.519	2.872

Οι συνοδευτικές σημειώσεις και τα παραρτήματα αποτελούν αναπόσπαστο μέρος των Χρηματοοικονομικών Καταστάσεων

Σημειώσεις επί των Χρηματοοικονομικών Καταστάσεων

1. Γενικές Πληροφορίες για την Εταιρεία και τον Όμιλο

Η Εταιρεία «ΙΑΤΡΙΚΟ ΑΘΗΝΩΝ ΕΜΠΟΡΙΚΗ ΑΝΩΝΥΜΟΣ ΕΤΑΙΡΕΙΑ» με τον διακριτικό τίτλο «ΙΑΤΡΙΚΟ ΑΘΗΝΩΝ Ε.Α.Ε. (εφεξής η “Εταιρεία” ή η “Μητρική”) και οι θυγατρικές της (εφεξής ο “Όμιλος”) δραστηριοποιούνται στο χώρο της παροχής υπηρεσιών υγείας με την οργάνωση και εκμετάλλευση νοσηλευτικών μονάδων. Η Εταιρεία και ο Όμιλος έχουν την έδρα τους στο Δήμο Αμαρουσίου Αττικής, στην οδό Διστόμου 5-7 και απασχολούν 2.875 και 3.021 υπαλλήλους αντίστοιχα.

Οι μετοχές της Εταιρείας είναι εισηγμένες στο Χρηματιστήριο Αθηνών.

Στοιχεία Επιχείρησης:

Διοικητικό Συμβούλιο:

Δρ. Γεώργιος Β. Αποστολόπουλος – Πρόεδρος Δ.Σ.

Δρ. Βασίλειος Γ. Αποστολόπουλος – Διευθύνων Σύμβουλος

Χρήστος Γ. Αποστολόπουλος – Αντιπρόεδρος Δ.Σ.

Νικόλαος Κορίτσας - Μέλος Δ.Σ. (Μη εκτελεστικό)

Αλεξάνδρα Μικρούλεα- Μέλος Δ.Σ. (Μη εκτελεστικό)

Βασιλική Μέγγου- Μέλος Δ.Σ. (Μη εκτελεστικό)

Γεώργιος Ζέρδιδας– Μέλος Δ.Σ. (Μη εκτελεστικό)

Έδρα Εταιρείας:

Διστόμου 5-7 , Τ.Κ. 15125 Μαρούσι

ΑΡ.ΜΑΕ:

13782/06/Β/86/06

ΑΡ. Γ.Ε.ΜΗ:

356301000

Ελεγκτική Εταιρεία:

KPMG ΟΡΚΩΤΟΙ ΕΛΕΓΚΤΕΣ ΛΟΓΙΣΤΕΣ Α.Ε.

3, Στρατηγού Τόμπρα

Αγία Παρασκευή

15342 Αθήνα

ΕΤΗΣΙΑ ΟΙΚΟΝΟΜΙΚΗ ΕΚΘΕΣΗ ΓΙΑ ΤΗ ΧΡΗΣΗ ΠΟΥ ΕΛΗΞΕ ΣΤΙΣ 31 ΔΕΚΕΜΒΡΙΟΥ 2018

Οι εταιρείες, οι οποίες περιελήφθησαν στις Ετήσιες Ενοποιημένες Χρηματοοικονομικές Καταστάσεις του Ομίλου για την χρήση που έληξε την 31 Δεκεμβρίου 2018 μαζί με τα σχετικά ποσοστά παρατίθενται κατωτέρω. Δεν υπάρχει διαφοροποίηση στις εταιρείες και την μέθοδο ενσωμάτωσης σε σχέση με τις Ετήσιες Χρηματοοικονομικές Καταστάσεις του Ομίλου της χρήσης που έληξε την 31 Δεκεμβρίου 2017.

Όνομασία εταιρείας	Χώρα έδρας	Δραστηριότητα	% συμμετοχής 2018	% συμμετοχής 2017	Μέθοδος Ενσωμάτωσης
ΙΑΤΡΙΚΗ ΤΕΧΝΙΚΗ ΑΕΒΕ	ΕΛΛΑΔΑ	Εμπορία Ιατρικού Εξοπλισμού & Υγειονομικού Υλικού	100.00%	100.00%	Ολική
ΕΡΕΥΝΑ ΕΑΕ	ΕΛΛΑΔΑ	Διαγνωστικό & Θεραπευτικό Κέντρο	51.00%	51.00%	Ολική
ΑΞΟΝΙΚΗ ΕΡΕΥΝΑ ΕΑΕ	ΕΛΛΑΔΑ	Διαγνωστικό Κέντρο	50.50%	50.50%	Ολική
ΚΕΝΤΡΟ ΦΥΣΙΟΘΕΡΑΠΕΙΑΣ & ΑΠΟΚΑΤΑΣΤΑΣΗΣ ΑΘΛΗΤΙΚΩΝ ΚΑΚΩΣΕΩΝ Α.Ε.	ΕΛΛΑΔΑ	Παροχή Φυσιοθεραπείας & Αποκατάστασης Αθλητικών Κακώσεων	33.00%	33.00%	Ολική
HOSPITAL AFFILIATES INTERNATIONAL	ΕΛΛΑΔΑ	Οργάνωση & Διοίκηση Νοσηλευτικών Μονάδων	68.89%	68.89%	Ολική
MEDSANA BMC	ΡΟΥΜΑΝΙΑ	Διαγνωστικό Κέντρο	100.00%	100.00%	Ολική
ΒΙΟΑΧΙΣ SRL (πρώην MEDSANA SRL)	ΡΟΥΜΑΝΙΑ	Διαγνωστικό Κέντρο	78.90%	78.90%	Ολική
EUROSITE ΥΓΕΙΑΣ Α.Ε.	ΕΛΛΑΔΑ	Ίδρυση & Νοσηλευτικών εκμετάλλευση πάρκινγκ	100.00%	100.00%	Ολική
ΓΑΙΑ ΜΑΙΕΥΤΙΚΟ ΚΑΙ ΓΥΝΑΙΚΟΛΟΓΙΚΟ ΚΕΝΤΡΟ ΑΘΗΝΩΝ Α.Ε.	ΕΛΛΑΔΑ	Μαιευτική και γυναικολογική κλινική	100,00%	100,00%	Ολική

2. Βάση σύνταξης των Χρηματοοικονομικών Καταστάσεων και επιμέτρησης

Οι εταιρικές και ενοποιημένες Χρηματοοικονομικές Καταστάσεις για την χρήση που έληξε στις 31/12/2018 (εφεξής οι «Χρηματοοικονομικές καταστάσεις») έχουν συνταχθεί σύμφωνα με τα Διεθνή Πρότυπα Χρηματοοικονομικής Αναφοράς (εφεξής «Δ.Π.Χ.Α.») που έχουν εκδοθεί από την Επιτροπή Διεθνών Λογιστικών Προτύπων (IASB), καθώς και των διερμηνειών τους όπως έχουν υιοθετηθεί από την Ευρωπαϊκή Ένωση. Δεν έχει γίνει προαιρετική εφαρμογή κάποιου Προτύπου πριν την ημερομηνία έναρξης εφαρμογής του.

Οι Χρηματοοικονομικές Καταστάσεις έχουν συνταχθεί βάσει της αρχής του ιστορικού κόστους με εξαίρεση τα παράγωγα χρηματοοικονομικά προϊόντα, τα οποία αποτιμώνται σε εύλογες αξίες.

Οι Χρηματοοικονομικές Καταστάσεις παρουσιάζονται σε χιλιάδες ευρώ, εκτός αν αναφέρεται διαφορετικά. Σημειώνεται ότι τυχόν αποκλίσεις οφείλονται σε στρογγυλοποιήσεις.

Το Διοικητικό Συμβούλιο της Ιατρικό Αθηνών Ε.Α.Ε. ενέκρινε τις ετήσιες Χρηματοοικονομικές Καταστάσεις για την περίοδο που έληξε την 31 Δεκεμβρίου 2018, στις 25 Απριλίου 2019. Επισημαίνεται ότι οι Χρηματοοικονομικές Καταστάσεις τελούν υπό την έγκριση της Τακτικής Γενικής Συνέλευσης των μετόχων της Εταιρείας.

3. Λειτουργικό νόμισμα και νόμισμα παρουσίασης

Οι Χρηματοοικονομικές Καταστάσεις παρουσιάζονται σε ευρώ, το οποίο είναι το λειτουργικό νόμισμα της Εταιρείας. Όλα τα ποσά έχουν στρογγυλοποιηθεί στην πλησιέστερη χιλιάδα, εκτός αν αναφέρεται διαφορετικά.

4. Λογιστικές εκτιμήσεις και παραδοχές

Η σύνταξη των Χρηματοοικονομικών Καταστάσεων σύμφωνα με τα ΔΠΧΑ απαιτεί όπως η Διοίκηση προβαίνει στην διενέργεια εκτιμήσεων και παραδοχών που επηρεάζουν τα ποσά των στοιχείων του ενεργητικού και παθητικού, την γνωστοποίηση ενδεχόμενων απαιτήσεων και υποχρεώσεων κατά την ημερομηνία των Χρηματοοικονομικών Καταστάσεων καθώς και τα ποσά των εσόδων και εξόδων κατά την διάρκεια της χρήσεως. Τα πραγματικά αποτελέσματα ενδέχεται να διαφέρουν από αυτές τις εκτιμήσεις.

Οι εν λόγω εκτιμήσεις, παραδοχές και κρίσεις επανεξετάζονται περιοδικά προκειμένου να ανταποκρίνονται στα τρέχοντα δεδομένα και να αντανακλούν τους εκάστοτε τρέχοντες κινδύνους και βασίζονται στην προγενέστερη εμπειρία της Διοίκησης του Ομίλου σε σχέση με το επίπεδο/όγκο των συναφών συναλλαγών ή γεγονότων. Οι αναθεωρήσεις στις λογιστικές εκτιμήσεις αναγνωρίζονται στην περίοδο που πραγματοποιήθηκαν και στις μελλοντικές λογιστικές περιόδους που επηρεάζουν.

Οι σημαντικότερες εκτιμήσεις και παραδοχές, οι οποίες αναφέρονται σε δεδομένα, η εξέλιξη των οποίων θα μπορούσε να έχει σημαντική επίδραση στα κονδύλια των Χρηματοοικονομικών Καταστάσεων περιγράφονται παρακάτω:

(α) Πρόβλεψη ποσού της αυτόματης επιστροφής (Clawback):

Στα πλαίσια συμμόρφωσης με το νόμο 4172/2013 (ΦΕΚ 167Α/23-07-2013) και τις μεταγενέστερες υπουργικές αποφάσεις, οι οποίες ρυθμίζουν το ποσό της αυτόματης επιστροφής (Clawback) με αναδρομική ισχύ από 01/01/2013 και διάρκεια έως 31/12/2018, η Διοίκηση προβαίνει σε εκτιμήσεις για την επίδραση των διατάξεων αυτών στις Χρηματοοικονομικές Καταστάσεις. Με δεδομένο ότι οι βασικές παράμετροι υπολογισμού του Clawback δεν έχουν γνωστοποιηθεί και είναι μη οριστικοποιημένες, δύναται να παρουσιαστούν αποκλίσεις σε σχέση με τον οριστικό προσδιορισμό του Clawback του 2018 στο μέλλον, εφόσον παραμείνουν σε ισχύ οι υφιστάμενες αποφάσεις. Περισσότερες πληροφορίες δίνονται στην σημείωση 24.

(β) Πρόβλεψη για φόρο εισοδήματος:

Η πρόβλεψη για φόρο εισοδήματος με βάση το ΔΛΠ 12, υπολογίζεται με εκτίμηση των φόρων που θα καταβληθούν στις φορολογικές αρχές και περιλαμβάνει τον τρέχοντα φόρο εισοδήματος για κάθε χρήση καθώς και πρόβλεψη για τους πρόσθετους φόρους που πιθανόν να προκύψουν σε φορολογικούς ελέγχους. Η τελική εκκαθάριση των φόρων εισοδήματος πιθανόν να αποκλίνει από τα σχετικά ποσά τα οποία έχουν καταχωρηθεί στις Χρηματοοικονομικές Καταστάσεις. Περισσότερες πληροφορίες δίνονται στην σημείωση 17.

(γ) Υποχρεώσεις για καθορισμένες παροχές προσωπικού:

Οι υποχρεώσεις για καθορισμένες παροχές προσωπικού υπολογίζονται βάσει αναλογιστικών μεθόδων η διενέργεια των οποίων απαιτεί από τη Διοίκηση να εκτιμήσει συγκεκριμένες παραμέτρους όπως η μελλοντική αύξηση των αμοιβών των εργαζομένων και το επιτόκιο προεξόφλησης των εν λόγω υποχρεώσεων. Η Διοίκηση προσπαθεί, σε κάθε ημερομηνία αναφοράς, όπου η εν λόγω πρόβλεψη αναθεωρείται, να εκτιμά με όσο το δυνατό καλύτερο τρόπο τις παραμέτρους αυτές. Λόγω της μακροπρόθεσμης φύσης αυτών των προγραμμάτων, τέτοιες εκτιμήσεις υπόκεινται σε σημαντική αβεβαιότητα. Περισσότερες πληροφορίες δίνονται στην σημείωση 29.

(δ) Απομείωση απαιτήσεων:

Εφαρμόζοντας από 1 Ιανουαρίου 2018, το νέο λογιστικό πρότυπο ΔΠΧΑ 9, η Διοίκηση αξιολογεί την ανακτησιμότητα των εμπορικών απαιτήσεων της Εταιρείας και του Ομίλου και προβαίνει σε εκτίμηση της απαιτούμενης πρόβλεψης απομείωσης για τις αναμενόμενες πιστωτικές ζημιές χρησιμοποιώντας όλες τις πληροφορίες που μπορούν να συλλεχθούν, βάσει τόσο ιστορικών όσο και παρόντων στοιχείων, αλλά και στοιχείων που αφορούν σε μελλοντικές εκτιμήσεις. Η Διοίκηση του Ομίλου προβαίνει σε περιοδική επανεκτίμηση της επάρκειας της σχηματισμένης προβλέψεως προς κάλυψη επισφαλών απαιτήσεων λαμβάνοντας υπόψη μεταξύ άλλων στοιχεία και εκτιμήσεις της Νομικής Υπηρεσίας του Ομίλου, στην βάση και των πρόσφατων εξελίξεων των υποθέσεων που διαχειρίζεται. Επιπλέον ο Όμιλος, προβαίνει σε απομείωση των εμπορικών απαιτήσεων, βάσει εκτιμήσεων που αφορούν το χρονισμό και το ύψος αποπληρωμής των απαιτήσεων, χρησιμοποιώντας ιστορικά δεδομένα. Περισσότερες πληροφορίες δίνονται στην σημείωση 24.

(ε) Αβέβαιη έκβαση εκκρεμών επίδικων υποθέσεων:

Οι εταιρείες του Ομίλου εμπλέκονται (υπό την ιδιότητα του εναγόμενου και του ενάγοντος) σε διάφορες δικαστικές υποθέσεις και διαδικασίες επιδιαιτησίας στα πλαίσια της κανονικής λειτουργίας της. Ο καθορισμός των ενδεχόμενων υποχρεώσεων που σχετίζονται με τις δικαστικές διεκδικήσεις και τις απαιτήσεις είναι μία πολύπλοκη διαδικασία που περιλαμβάνει κρίσεις σχετικά με τις πιθανές συνέπειες και τις διερμηνείες σχετικά με τους νόμους και τους κανονισμούς. Περισσότερες πληροφορίες δίνονται στην σημείωση 37.

(στ) Ωφέλιμη ζωή αποσβέσιμων στοιχείων:

Η Διοίκηση του Ομίλου εξετάζει τις ωφέλιμες ζωές των αποσβέσιμων στοιχείων σε κάθε χρήση. Κατά την 31/12/2018, η Διοίκηση εκτιμά ότι οι ωφέλιμες ζωές αντιπροσωπεύουν την αναμενόμενη χρήση των στοιχείων του ενεργητικού.

(ζ) Απομείωση ενσώματων περιουσιακών στοιχείων και επενδυτικών ακινήτων

Τα ενσώματα περιουσιακά στοιχεία και τα επενδυτικά ακίνητα ελέγχονται για σκοπούς απομείωσης όταν γεγονότα ή αλλαγές στις συνθήκες υποδηλώνουν ότι η λογιστική τους αξία μπορεί να μην είναι ανακτήσιμη. Η ανακτήσιμη αξία προδιορίζεται ως η μεγαλύτερη αξία μεταξύ της εύλογης αξίας μείον τυχόν έξοδα διάθεσης και της αξίας χρήσεως. Για τον υπολογισμό της αξίας λόγω χρήσης η Διοίκηση εκτιμά τις μελλοντικές ταμειακές ροές από το περιουσιακό στοιχείο ή την μονάδα ταμειακής ροής και επιλέγει τον κατάλληλο συντελεστή προεξόφλησης για να υπολογίσει την παρούσα αξία των μελλοντικών ταμειακών ροών. Περισσότερες πληροφορίες δίνονται στη σημείωση 19.

(η) Απομείωση χρηματοοικονομικών μέσων

Η Εταιρεία ακολουθεί τις οδηγίες των ΔΛΠ για τον έλεγχο απομείωσης της αξίας των επενδύσεών της. Κατά τον προσδιορισμό του πότε μια επένδυση έχει υποστεί απομείωση της αξίας της η Εταιρεία εκτιμά, μαζί με άλλους παράγοντες, τη διάρκεια ή την έκταση που η εύλογη αξία μιας επένδυσης είναι χαμηλότερη του κόστους, γεγονός το οποίο μπορεί να αποτελέσει μία αντικειμενική ένδειξη απομείωσης, τη χρηματοοικονομική βιωσιμότητα και τις βραχυπρόθεσμες προοπτικές επιχειρηματικές πολιτικές, το μέλλον της επένδυσης, συμπεριλαμβανομένων παραγόντων όπως η επίδοση του επιχειρηματικού κλάδου, οι αλλαγές στην τεχνολογία και στις λειτουργικές και χρηματοδοτικές ταμειακές ροές. Περισσότερες πληροφορίες δίνονται στη σημείωση 21.

(θ) Αναβαλλόμενες φορολογικές απαιτήσεις

Η αναγνώριση αναβαλλόμενων φόρων ενεργητικού εμπεριέχει εκτιμήσεις αναφορικά με την ανακτησιμότητά τους και ειδικότερα, η αναγνώριση αναβαλλόμενων φορολογικών απαιτήσεων επί μεταφερόμενων φορολογικών ζημιών απαιτεί από τη Διοίκηση τη διενέργεια εκτιμήσεων αναφορικά με την μελλοντική πραγματοποίηση επαρκών φορολογικών κερδών, τα οποία θα επιτρέψουν την ανάκτησή τους και ανά φορολογικό καθεστώς στο οποίο δραστηριοποιείται η Εταιρεία και οι θυγατρικές του Ομίλου. Η Εταιρεία και οι θυγατρικές του Ομίλου δεν έχουν αναγνωρίσει μελλοντικές φορολογικές ωφέλειες επί των φορολογικών τους ζημιών. Περισσότερες πληροφορίες δίνονται στη σημείωση 22.

5. Δυνατότητα ομαλής συνέχισης της λειτουργικής δραστηριότητας της Εταιρείας

Κατά την 31 Δεκεμβρίου 2018, η Εταιρεία δεν έχει τηρήσει συγκεκριμένους περιοριστικούς δανειακούς όρους. Ωστόσο, στις 27 Δεκεμβρίου 2018, οι πιστώτριες τράπεζες παρείχαν την συναίνεση τους για την άρση της υποχρέωσης τήρησης των παραπάνω περιοριστικών δανειακών όρων έως και την 31 Δεκεμβρίου 2019. Ως εκ τούτου το μακροπρόθεσμο μέρος του ομολογιακού δανείου, ποσού Ευρώ 110.811 χιλιάδες περίπου έχει καταταχθεί στις μακροπρόθεσμες υποχρεώσεις σύμφωνα με τις απαιτήσεις του ΔΛΠ 1. Η Εταιρεία βρίσκεται σε διαπραγματεύσεις με τις πιστώτριες τράπεζες για την τροποποίηση ορισμένων περιοριστικών όρων του δανείου και εκτιμά για τη θετική τους έκβαση.

Κατά την 31 Δεκεμβρίου 2018, το σύνολο των βραχυπρόθεσμων υποχρεώσεων των Ετήσιων Εταιρικών Χρηματοοικονομικών Καταστάσεων υπερβαίνει το σύνολο των κυκλοφορούντων περιουσιακών στοιχείων κατά ποσό Ευρώ 24.054 χιλιάδες περίπου. Σε επίπεδο Ομίλου, μετά την απαλοιφή των ενδοομιλικών απαιτήσεων και υποχρεώσεων, η υπέρβαση του συνόλου των βραχυπρόθεσμων υποχρεώσεων έναντι του συνόλου των κυκλοφορούντων περιουσιακών στοιχείων μειώνεται σε Ευρώ 12 951 χιλιάδες περίπου. Επίσης, σημειώνεται ότι οι βραχυπρόθεσμες υποχρεώσεις της Εταιρείας και του Ομίλου περιλαμβάνουν οφειλές προς τράπεζες ποσού ΕΥΡΩ 9 354 χιλιάδων και ΕΥΡΩ 11 604 χιλιάδων, αντίστοιχα, που αφορούν τραπεζικό δανεισμό για κεφάλαιο κίνησης που ανανεώνεται σε τακτική βάση. Η συμπίεση του κεφαλαίου κίνησης της Εταιρείας και του Ομίλου οφείλεται πρωτίστως στην εφαρμογή από 1/1/2013 και εφεξής του Clawback & Rebate από τον ΕΟΠΥΥ.

Η Διοίκηση της Εταιρείας, λαμβάνοντας υπόψη:

- τους όρους αποπληρωμής του δανείου, όπως αυτοί περιγράφονται στη Σημείωση 28 των Ετήσιων Χρηματοοικονομικών Καταστάσεων,
- τα θετικά για τρίτη συνεχή χρονιά λειτουργικά αποτελέσματα,
- την επιτυχή εφαρμογή του πενταετούς επιχειρηματικού της πλάνου που είναι σε πλήρη εξέλιξη και εκτιμάται πως θα επιδράσει σε περαιτέρω βελτίωση των λειτουργικών της αποτελεσμάτων, με κεντρικούς άξονες την ανάπτυξη των πωλήσεων με την προσέλκυση νέων συνεργατών ιατρών, τη διεύρυνση των συνεργασιών με ασφαλιστικές εταιρείες μέσω της ανάπτυξης νέων προϊόντων, την προσαρμογή της τιμολογιακής πολιτικής σύμφωνα με τα νέα δεδομένα στο χώρο της ιδιωτικής υγείας, την ανάπτυξη του ιατρικού τουρισμού και την περιστολή δαπανών,
- τη βελτίωση της ταμειακής ρευστότητας μέσω της αύξησης των εσόδων από τις ασφαλιστικές εταιρείες, την πλήρη εξόφληση των παλαιών υπολοίπων 2007-2011 από τα Ασφαλιστικά Ταμεία (πριν την ένταξη τους στον ΕΟΠΥΥ), η οποία αναμένεται να ολοκληρωθεί εντός του έτους και τη βελτίωση της ροής εισπράξεων από τον Ε.Ο.Π.Υ.Υ,
- Την στήριξη των προμηθευτών και λουπών πιστωτών του η οποία αποδεικνύεται με την εξασφάλιση ευνοϊκών όρων συνεργασίας,
- καθώς και τη δεδομένη δήλωση στήριξης του βασικού μετόχου, η οποία ήταν μέρος των όρων της τελικής σύμβασης τροποποίησης του ομολογιακού δανείου την προηγούμενη χρήση

εκτιμά ότι το ανωτέρω πλαίσιο θα συμβάλει στην βελτίωση του κεφαλαίου κίνησης και θα εξασφαλίσει επαρκή ρευστότητα στην Εταιρεία για να εξυπηρετήσει τις χρηματοδοτικές, επενδυτικές και λειτουργικές ανάγκες της για διάστημα τουλάχιστον 12 μηνών από την περίοδο αναφοράς της Ετήσιας Χρηματοοικονομικής Πληροφόρησης.

6. Λογιστικές αρχές και μέθοδοι

Οι κυριότερες λογιστικές αρχές και μέθοδοι που χρησιμοποιήθηκαν για την προετοιμασία και παρουσίαση αυτών των Χρηματοοικονομικών Καταστάσεων επεξηγούνται παρακάτω και είναι συνεπείς με αυτές που χρησιμοποιήθηκαν για τη σύνταξη των Ετήσιων Χρηματοοικονομικών Καταστάσεων της Εταιρείας και του Ομίλου για την χρήση που έληξε στις 31 Δεκεμβρίου του 2017, εκτός από τις αλλαγές σε Πρότυπα και Διερμηνείες που ισχύουν από την 1 Ιανουαρίου 2018 όπως παρουσιάζονται κατωτέρω.

6α. Υιοθέτηση Νέων και Αναθεωρημένων Διεθνών Προτύπων Χρηματοοικονομικής Αναφοράς (ΔΠΧΑ)

Πρότυπα και Διερμηνείες υποχρεωτικά για την κλειόμενη οικονομική χρήση

Μεταβολές στις Λογιστικές αρχές και μέθοδοι

Η Εταιρεία και ο Όμιλος εφάρμοσαν, για πρώτη φορά, το ΔΠΧΑ 15 «Έσοδα από Συμβάσεις με Πελάτες» και το ΔΠΧΑ 9 «Χρηματοοικονομικά Μέσα» με τη μέθοδο της σωρευτικής επίδρασης (δηλαδή την τροποποιημένη αναδρομική προσέγγιση), με την επίδραση της εφαρμογής αυτών των Προτύπων να αναγνωρίζεται κατά την ημερομηνία της αρχικής εφαρμογής (δηλαδή την 1 Ιανουαρίου 2018). Αντίστοιχα, οι πληροφορίες που αφορούν στη χρήση 2017 δεν έχουν επαναδιατυπωθεί, δηλαδή αποτυπώνονται σύμφωνα με τα προηγούμενα πρότυπα, το ΔΛΠ 18, το ΔΛΠ 11, το ΔΛΠ 39 και τις σχετικές διερμηνείες.

Η φύση και επίδραση αυτών των αλλαγών επεξηγείται κατωτέρω.

- **ΔΠΧΑ 15 «Έσοδα από Συμβάσεις με Πελάτες»**

Το ΔΠΧΑ 15 αντικαθιστά το ΔΛΠ 11 «Κατασκευαστικά Συμβόλαια», το ΔΛΠ 18 «Έσοδα» και τις συναφείς διερμηνείες και εφαρμόζεται σε όλα τα έσοδα που προκύπτουν από συμβάσεις με πελάτες, εκτός εάν οι συμβάσεις αυτές εμπίπτουν στο πεδίο εφαρμογής άλλων προτύπων (μισθώσεις, ασφαλιστήρια συμβόλαια και χρηματοοικονομικά εργαλεία). Το νέο πρότυπο καθιερώνει ένα μοντέλο πέντε σταδίων για να επιμετρήσει τα έσοδα που προκύπτουν από συμβάσεις με πελάτες, ως ακολούθως:

Βήμα 1: Προσδιορισμός της σύμβασης με τον πελάτη.

Μια σύμβαση είναι συμφωνία μεταξύ δύο ή περισσότερων αντισυμβαλλομένων, η οποία δημιουργεί εν δυνάμει δικαιώματα και υποχρεώσεις. Μια εταιρεία θα εφαρμόσει το ΔΠΧΑ 15 σε κάθε συμβόλαιο με τον πελάτη, το οποίο έχει εμπορική φύση και πληροί άλλα συγκεκριμένα κριτήρια. Ένα κριτήριο απαιτεί μια εταιρεία να αξιολογήσει το κατά πόσο είναι δυνατόν να εισπράξει το αντίτιμο το οποίο θα δικαιούται από την παράδοση των αγαθών ή των υπηρεσιών. Σε μερικές περιπτώσεις, το ΔΠΧΑ 15 επίσης απαιτεί μια εταιρεία να συνδυάσει συμβάσεις και να τις λογίσει ως ένα συμβόλαιο. Επιπρόσθετα, το ΔΠΧΑ 15 διευκρινίζει τον τρόπο που μια εταιρεία θα λογίσει τυχόν τροποποιήσεις της σύμβασης.

Βήμα 2. Προσδιορισμός των υποχρεώσεων εκτέλεσης.

Οι υποχρεώσεις εκτέλεσης είναι υποσχέσεις στη σύμβαση για μεταφορά αγαθών ή υπηρεσιών στον πελάτη, οι οποίες είναι διακριτές. Για τον προσδιορισμό του κατά πόσο ένα αγαθό ή μια υπηρεσία είναι διακριτή, μια εταιρεία θα πρέπει να λάβει υπόψη εάν ο πελάτης μπορεί να ωφεληθεί μόνο από το αγαθό ή την υπηρεσία ή μαζί με άλλους πόρους οι οποίοι είναι άμεσα διαθέσιμοι στον πελάτη. Μια εταιρεία θα πρέπει επίσης να λαμβάνει υπόψη κατά πόσο η υπόσχεση για την μεταβίβαση ενός αγαθού ή μιας υπηρεσίας είναι διακριτή από άλλες υποσχέσεις στη σύμβαση.

Βήμα 3. Προσδιορισμός της τιμής συναλλαγής.

Η τιμή της συναλλαγής είναι το ποσό του αντιτίμου το οποίο μια εταιρεία εκτιμά ότι θα δικαιούται ως αντάλλαγμα για την μεταβίβαση αγαθών ή υπηρεσιών στον πελάτη. Συνήθως, η τιμή της συναλλαγής είναι ένα συγκεκριμένο ποσό του αντιτίμου του πελάτη. Μερικές φορές, η τιμή της συναλλαγής περιλαμβάνει εκτιμήσεις του αντιτίμου το οποίο είναι μεταβλητό ή είναι σε μορφή διαφορετική από εκείνη των μετρητών. Μερικά ή όλα από τα εκτιμώμενα ποσά του μεταβλητού αντιτίμου περιλαμβάνονται στην τιμή συναλλαγής μόνο στην έκταση που είναι πολύ πιθανό ότι μια σημαντική αντιστροφή του σωρευμένου εσόδου που έχει αναγνωριστεί δεν θα συμβεί όταν η σχετική με το μεταβλητό αντίτιμο αβεβαιότητα επιλυθεί μεταγενέστερα. Τροποποιήσεις της τιμής συναλλαγής γίνονται επιπλέον για την επίδραση του χρηματοοικονομικού συνθετικού στοιχείου (εάν είναι σημαντικό στην σύμβαση) και για οποιοδήποτε τίμημα αποδοτέο στον πελάτη.

Βήμα 4. Επιμερισμός της τιμής συναλλαγής στις υποχρεώσεις εκτέλεσης της σύμβασης.

Μια εταιρεία θα πρέπει τυπικά να επιμερίσει την τιμή της συναλλαγής σε κάθε υποχρέωση εκτέλεσης στην βάση των σχετικών ατομικών τιμών πώλησης για κάθε διακριτό αγαθό ή υπηρεσία. Εάν οι ατομική τιμή πώλησης δεν είναι διακριτή, μια εταιρεία θα πρέπει να την εκτιμήσει. Μερικές φορές, η τιμή της συναλλαγής μπορεί να περιλαμβάνει μια έκπτωση ή ένα μεταβλητό ποσό αντιτίμου που σχετίζεται αποκλειστικά με ένα συγκεκριμένο κομμάτι της σύμβασης. Οι απαιτήσεις του προτύπου διευκρινίζουν τότε μια εταιρεία θα πρέπει να επιμερίσει μια έκπτωση ή ένα μεταβλητό ποσό αντιτίμου σε ένα συγκεκριμένο κομμάτι της σύμβασης αντί να το επιμερίσει σε όλες τις υποχρεώσεις εκτέλεσης της σύμβασης.

Βήμα 5. Αναγνώριση εσόδων όταν (ή ενόσω) μια οικονομική οντότητα εκπληρώνει μια υποχρέωση εκτέλεσης.

Μια εταιρεία θα αναγνωρίζει έσοδο όταν (η ενόσω) εκπληρώνει μια υποχρέωση εκτέλεσης μεταβιβάζοντας στον πελάτη ένα αγαθό ή μια υπηρεσία (δηλαδή όταν ο πελάτης αποκτά έλεγχο του αγαθού ή της υπηρεσίας). Μια υποχρέωση εκτέλεσης μπορεί να εκπληρωθεί σε κάποια δεδομένη χρονική στιγμή (συνήθως για υποσχέσεις παράδοσης αγαθών στον πελάτη) ή σε βάθος χρόνου (συνήθως για υποσχέσεις παράδοσης υπηρεσιών στον πελάτη). Για υποχρεώσεις εκτέλεσης που ικανοποιούνται σε βάθος χρόνου, μια εταιρεία θα επιλέξει έναν κατάλληλο τρόπο μέτρησης της προόδου εργασιών προκειμένου να προσδιορίσει το ύψος του εσόδου που θα πρέπει να αναγνωριστεί καθώς ικανοποιείται η υποχρέωση εκτέλεσης.

Ο Όμιλος και η Εταιρεία δραστηριοποιούνται στον χώρο της παροχής υπηρεσιών υγείας σε ασθενείς που καλύπτονται πλήρως ή μερικώς από συνεργαζόμενους δημόσιους (ΕΟΠΥΥ) και ιδιωτικούς ασφαλιστικούς φορείς (ασφαλιστικές εταιρείες) καθώς και σε ασθενείς χωρίς ασφαλιστική κάλυψη. Οι κύριες δραστηριότητές του περιλαμβάνουν την παροχή υπηρεσιών πρωτοβάθμιας και δευτεροβάθμιας περίθαλψης, φυσιοθεραπείας, καθώς και την πώληση αγαθών (υγειονομικό και ειδικό υλικό) που είναι άμεσα συνδεδεμένα με τις παρεχόμενες υπηρεσίες. Ο καθορισμός του τιμήματος συναλλαγής γίνεται με βάση τους εγκεκριμένους τιμοκαταλόγους ανά συμβαλλόμενο (ΕΟΠΥΥ, ασφαλιστικές εταιρείες, ιδιώτες ασθενείς), ακόμη και στην περίπτωση συνδυασμού παρεχόμενων υπηρεσιών ή συνδυασμού παρεχόμενων υπηρεσιών και πώλησης αγαθών. Το έσοδο από τις παρεχόμενες υπηρεσίες αναγνωρίζεται σταδιακά κατά την περίοδο παροχής της υπηρεσίας (δευτεροβάθμια περίθαλψη) ή κατά την ολοκλήρωση αυτής (πρωτοβάθμια περίθαλψη), ενώ το έσοδο από την πώληση αγαθών όταν τα αγαθά παραλαμβάνονται (αναλώνονται) από τον πελάτη, κατά τη λήψη της παρεχόμενης υπηρεσίας, με βάση τα ποσά που αναμένεται να εισπραχθούν από τους αντισυμβαλλόμενους.

Για όλες τις ανωτέρω βασικές κατηγορίες εσόδων, η υιοθέτηση του ΔΠΧΑ 15 δεν έχει επίδραση στην αναγνώριση των εσόδων αυτών, η οποία ήταν σύμφωνη και με το ΔΛΠ 18. Κατά συνέπεια, η υιοθέτηση του νέου Προτύπου δεν είχε επίδραση στα ίδια κεφάλαια του Ομίλου και της Εταιρείας κατά την 1 Ιανουαρίου 2018.

Για τις λοιπές κατηγορίες εσόδων του Ομίλου αναφέρονται τα ακόλουθα:

- **Έσοδα από ενοίκια**

Τα έσοδα από ενοίκια του Ομίλου (λειτουργικές μισθώσεις επί των επενδυτικών ακινήτων) αναγνωρίζονται σταδιακά στην διάρκεια της μίσθωσης. Ως εκ τούτου, η υιοθέτηση του ΔΠΧΑ 15 δεν έχει επίδραση στην αναγνώριση εσόδων αυτής της κατηγορίας, καθώς εμπίπτει στο πεδίο εφαρμογής του ΔΛΠ 17.

- **Έσοδα από τόκους και μερίσματα**

Τα έσοδα από τα μερίσματα αναγνωρίζονται όταν το δικαίωμα απόληψής τους έχει εγκριθεί από τα αρμόδια όργανα των εταιρειών που τα διανέμουν ενώ τα έσοδα από τους τόκους αναγνωρίζονται με την μέθοδο του πραγματικού επιτοκίου. Ως εκ τούτου, η υιοθέτηση του ΔΠΧΑ 15 για την αναγνώριση εσόδων από τόκους και μερίσματα δεν έχει επίδραση στις ακολουθούμενες λογιστικές αρχές και μέθοδοι του Ομίλου.

Κόστος Συμβάσεων

Το ΔΠΧΑ 15 περιλαμβάνει επίσης απαιτήσεις για τον λογιστικό χειρισμό για κάποια κόστη που σχετίζονται με μία σύμβαση με πελάτη. Μια εταιρεία θα αναγνώριζε ένα περιουσιακό στοιχείο για τα πρόσθετα κόστη απόκτησης μιας σύμβασης εάν τα κόστη αυτά εκτιμάται ότι θα ανακτηθούν. Για κόστη ολοκλήρωσης μιας σύμβασης τα οποία δεν εμπίπτουν στο πεδίο εφαρμογής άλλων Προτύπων, μια εταιρεία θα αναγνωρίζει ένα περιουσιακό στοιχείο για τα κόστη αυτά εφόσον πληρούνται τα κάτωθι κριτήρια:

- τα κόστη σχετίζονται άμεσα με τη σύμβαση (ή μια συγκεκριμένη αναμενόμενη σύμβαση)
- τα κόστη δημιουργούν ή ενισχύουν πόρους της εταιρείας που μπορούν να χρησιμοποιηθούν στην ικανοποίηση υποχρεώσεων εκτέλεσης στο μέλλον, και
- τα κόστη αναμένεται να ανακτηθούν.

Ο Όμιλος και η Εταιρεία εφαρμόζουν την πρακτική προσέγγιση της παραγράφου 94 του ΔΠΧΑ 15 και αναγνωρίζει τα κόστη συμβάσεων με πελάτες ως έξοδο κατά τον χρόνο που πραγματοποιούνται, εφόσον η διάρκεια απόσβεσης των περιουσιακών στοιχείων τα οποία ο Όμιλος και η Εταιρεία θα είχαν αναγνωρίσει σε αντίθετη περίπτωση είναι ένα έτος ή λιγότερο.

Συμβατικά περιουσιακά στοιχεία

Όταν η οικονομική οντότητα εκτελεί τις συμβατικές της υποχρεώσεις μεταβιβάζοντας αγαθά ή υπηρεσίες σε πελάτη προτού ο πελάτης πληρώσει το αντάλλαγμα ή προτού καταστεί απαιτητή η πληρωμή, η οικονομική οντότητα απεικονίζει τη σύμβαση ως συμβατικό περιουσιακό στοιχείο, εξαιρουμένων τυχόν ποσών που απεικονίζονται ως εισπρακτέα.

Τα συμβατικά περιουσιακά στοιχεία αφορούν κυρίως στα δικαιώματα του Ομίλου στο αντίτιμο για τις υπηρεσίες που είχαν παρασχεθεί μέχρι την ημερομηνία αναφοράς, χωρίς όμως να έχει χορηγηθεί εξιτήριο στους πελάτες – ασθενείς που νοσηλεύτηκαν στις κλινικές του Ομίλου (Δευτεροβάθμια Περίθαλψη) κατά την ημερομηνία αυτή. Σύμφωνα με το ΔΠΧΑ 15 η διαφορά μεταξύ των απαιτήσεων από συμβάσεις με πελάτες και των εμπορικών απαιτήσεων έγκειται στο ότι για τις δεύτερες το μόνο πράγμα που εκκρεμεί προκειμένου να διακανονιστούν ταμειακά είναι η πάροδος του χρόνου, συνεπώς το δικαίωμα είσπραξης του αντιτίμου είναι αμετάκλητο. Τα συμβατικά περιουσιακά στοιχεία ταξινομούνται στις εμπορικές απαιτήσεις όταν τα δικαιώματα είσπραξης των απαιτήσεων καθίστανται αμετάκλητα.

Κατά την 31 Δεκεμβρίου 2018 ο Όμιλος και η Εταιρεία έχουν αναγνωρίσει στην Κατάσταση Χρηματοοικονομικής Θέσης συμβατικά περιουσιακά στοιχεία ποσού Ευρώ 1.673 χιλ. που αντιπροσωπεύουν το δικαίωμα της Εταιρείας και του Ομίλου να λάβουν το τίμημα για τις δεσμεύσεις εκτέλεσης της σύμβασης προς τους αντισυμβαλλόμενους πελάτες που έχουν ικανοποιηθεί κατά την ως άνω ημερομηνία αναφοράς, πριν αυτοί πληρώσουν ή πριν καταστεί απαιτητή η πληρωμή με την έκδοση του εξιτηρίου και του σχετικού τιμολογίου.

Συμβατικές υποχρεώσεις

Όταν ο πελάτης καταβάλει αντάλλαγμα ή η οικονομική οντότητα διατηρεί δικαίωμα επί ενός ποσού ανταλλάγματος το οποίο είναι ανεπιφύλακτο, προτού η οντότητα μεταβιβάσει το αγαθό ή την υπηρεσία στον πελάτη, τότε ο Όμιλος και η Εταιρεία απεικονίζουν τη σύμβαση ως συμβατική υποχρέωση, όταν η πληρωμή πραγματοποιείται ή καθίσταται απαιτητή.

Οι συμβατικές υποχρεώσεις της Εταιρείας και του Ομίλου αντιπροσωπεύουν κυρίως τις προκαταβολές που έχουν ληφθεί από πελάτες. Ως εκ τούτου, κατά την 31 Δεκεμβρίου 2018, ο Όμιλος και η Εταιρεία έχουν αναγνωρίσει στην Κατάσταση Χρηματοοικονομικής Θέσης συμβατικές υποχρεώσεις ποσού Ευρώ 8.346 χιλ. που αντιπροσωπεύουν τα ποσά που έχουν ληφθεί (προκαταβολές) από ασφαλιστικές εταιρείες και αφορούν σε δεσμεύσεις εκτέλεσης που δεν έχουν εκπληρωθεί κατά την ως άνω ημερομηνία αναφοράς.

- **ΔΠΧΑ 9 «Χρηματοοικονομικά μέσα»**

Το ΔΠΧΑ 9 αντικαθιστά τις πρόνοιες του ΔΛΠ 39 που αφορούν στην ταξινόμηση και επιμέτρηση των χρηματοοικονομικών περιουσιακών στοιχείων και χρηματοοικονομικών υποχρεώσεων και συμπεριλαμβάνει επίσης ένα μοντέλο αναμενόμενων πιστωτικών ζημιών (Expected credit loss model) το οποίο αντικαθιστά το μοντέλο των πραγματοποιημένων πιστωτικών ζημιών (Incurred loss model). Το ΔΠΧΑ 9 καθιερώνει επίσης μία νέα προσέγγιση της λογιστικής αντιστάθμισης βασιζόμενη σε αρχές και αντιμετωπίζει ασυνέπειες και αδυναμίες στο μοντέλο του ΔΛΠ 39.

Κατάταξη και επιμέτρηση των χρηματοοικονομικών περιουσιακών στοιχείων και υποχρεώσεων

Το ΔΠΧΑ 9 διατηρεί σε μεγάλο βαθμό τις υπάρχουσες απαιτήσεις του ΔΛΠ 39 για την ταξινόμηση και την επιμέτρηση των χρηματοοικονομικών υποχρεώσεων. Ωστόσο, εξαλείφει τις προηγούμενες κατηγορίες του ΔΛΠ 39 για τα χρηματοοικονομικά περιουσιακά στοιχεία, ήτοι διακρατούμενα ως τη λήξη, δάνεια και απαιτήσεις και διαθέσιμα προς πώληση.

Εκτός από τις απαιτήσεις από πελάτες που αρχικά αποτιμώνται στην αξία συναλλαγής, ο Όμιλος και η Εταιρεία αρχικά αποτιμούν ένα χρηματοοικονομικό περιουσιακό στοιχείο στην εύλογη αξία του συν το κόστος συναλλαγής, στην περίπτωση ενός χρηματοοικονομικού περιουσιακού στοιχείου που δεν αποτιμάται στην εύλογη αξία μέσω των αποτελεσμάτων.

Σύμφωνα με το ΔΠΧΑ 9, τα χρηματοοικονομικά μέσα μεταγενέστερα επιμετρώνται στην εύλογη αξία μέσω των αποτελεσμάτων, στο αποσβεσμένο κόστος, ή στην εύλογη αξία μέσω των λοιπών συνολικών εισοδημάτων. Η κατάταξη βασίζεται σε δύο κριτήρια:

- το επιχειρηματικό μοντέλο εντός του οποίου διακατέχεται το χρηματοοικονομικό περιουσιακό στοιχείο, δηλαδή εάν στόχος είναι η διακράτηση με σκοπό την είσπραξη συμβατικών ταμειακών ροών ή η είσπραξη συμβατικών ταμειακών ροών καθώς και η πώληση χρηματοοικονομικών περιουσιακών στοιχείων και
- εάν οι συμβατικές ταμειακές ροές του χρηματοοικονομικού περιουσιακού στοιχείου συνίστανται αποκλειστικά σε αποπληρωμή κεφαλαίου και τόκων επί του ανεξόφλητου υπολοίπου («SPPI» κριτήριο).

Η νέα κατάταξη και επιμέτρηση των χρηματοοικονομικών περιουσιακών στοιχείων του Ομίλου έχει ως εξής:

Χρηματοοικονομικά περιουσιακά στοιχεία επιμετρούμενα στο αποσβεσμένο κόστος: Κατατάσσονται τα χρηματοοικονομικά περιουσιακά στοιχεία τα οποία διατηρούνται στο πλαίσιο του επιχειρηματικού μοντέλου με στόχο τη διακράτηση τους και την είσπραξη συμβατικών ταμειακών ροών που πληρούν το «SPPI» κριτήριο.

Χρηματοοικονομικά περιουσιακά στοιχεία επιμετρούμενα στην εύλογη αξία μέσω των αποτελεσμάτων: Κατατάσσονται οι επενδύσεις αυτές που δεν πληρούν τα κριτήρια για κατάταξη στο αποσβεσμένο κόστος, διότι οι ταμειακές ροές τους δεν συνίστανται αποκλειστικά σε αποπληρωμή κεφαλαίου και τόκων επί του ανεξόφλητου υπολοίπου.

Απομείωση

Σε αντίθεση με το ΔΛΠ 39, με βάση το οποίο μία εταιρεία αναγνωρίζει ζημίες λόγω πιστωτικού κινδύνου μόνο όταν οι ζημίες αυτές έχουν συμβεί, το νέο πρότυπο απαιτεί την αναγνώριση των αναμενόμενων ζημιών λόγω πιστωτικού κινδύνου για όλη τη διάρκεια ζωής των μέσων σε εκείνες τις περιπτώσεις που η πιστοληπτική ικανότητα των εκδοτών έχει επιδεινωθεί σημαντικά μετά την αρχική αναγνώριση. Αντιθέτως, για τις απαιτήσεις εκείνες που η πιστοληπτική ικανότητα των εκδοτών δεν έχει επιδεινωθεί σημαντικά από την αρχική τους αναγνώριση, η πρόβλεψη για τις αναμενόμενες ζημίες λόγω πιστωτικού κινδύνου αναγνωρίζεται για τις αναμενόμενες ζημίες 12 μηνών (Γενική προσέγγιση).

Οι βασικές κατηγορίες χρηματοοικονομικών περιουσιακών στοιχείων του Ομίλου που υπόκεινται στο νέο μοντέλο των αναμενόμενων πιστωτικών ζημιών του ΔΠΧΑ 9 περιλαμβάνουν τις εμπορικές απαιτήσεις, τα συμβατικά περιουσιακά στοιχεία και τα λοιπά χρηματοοικονομικά περιουσιακά στοιχεία επιμετρούμενα στο αποσβεσμένο κόστος.

Το ΔΠΧΑ 9 απαιτεί από τον Όμιλο να υιοθετήσει το μοντέλο των αναμενόμενων πιστωτικών ζημιών για κάθε μία από τις παραπάνω κατηγορίες περιουσιακών στοιχείων. Εφαρμόζοντας από 1 Ιανουαρίου 2018, το νέο λογιστικό πρότυπο ΔΠΧΑ 9, η Διοίκηση αξιολογεί την ανακτησιμότητα των εμπορικών απαιτήσεων της Εταιρείας και του Ομίλου και προβαίνει σε εκτίμηση της απαιτούμενης πρόβλεψης απομείωσης για τις αναμενόμενες πιστωτικές ζημίες χρησιμοποιώντας όλες τις πληροφορίες που μπορούν να συλλεχθούν, βάσει τόσο ιστορικών όσο και παρόντων στοιχείων, αλλά και στοιχείων που αφορούν σε μελλοντικές εκτιμήσεις.

Οι αναμενόμενες πιστωτικές ζημίες βασίζονται στη διαφορά ανάμεσα σε όλες τις συμβατικές ταμειακές ροές που είναι απαιτητές σύμφωνα με τη σύμβαση και όλες τις ταμειακές ροές που η εταιρεία προσδοκά να εισπράξει.

Για τις εμπορικές απαιτήσεις και τα συμβατικά περιουσιακά στοιχεία που προέρχονται από συνεργαζόμενους δημόσιους (ΕΟΠΥΥ) και ιδιωτικούς ασφαλιστικούς φορείς (ασφαλιστικές εταιρείες), όπως και εταιρικούς πελάτες, καθώς και για τα λοιπά χρηματοοικονομικά περιουσιακά στοιχεία του Ομίλου που επιμετρώνται στο αποσβεσμένο κόστος χρησιμοποιείται η γενική προσέγγιση. Τα εν λόγω χρηματοοικονομικά περιουσιακά στοιχεία θεωρείται ότι έχουν χαμηλό πιστωτικό κίνδυνο και η τυχόν πρόβλεψη ζημιάς περιορίζεται στις αναμενόμενες πιστωτικές ζημίες των επόμενων 12 μηνών.

Για τις εμπορικές απαιτήσεις και τα συμβατικά περιουσιακά στοιχεία που προέρχονται από ιδιώτες ασθενείς, ο Όμιλος και η Εταιρεία εφαρμόζουν την απλοποιημένη προσέγγιση του ΔΠΧΑ 9 για τον υπολογισμό των αναμενόμενων πιστωτικών ζημιών, σύμφωνα με την οποία, η πρόβλεψη ζημιάς επιμετράται πάντοτε σε ποσό ίσο με τις αναμενόμενες πιστωτικές ζημίες καθ' όλη τη διάρκεια ζωής για τις απαιτήσεις αυτές. Για τον υπολογισμό αυτό ο Όμιλος και η Εταιρεία χρησιμοποιούν πίνακα προβλέψεων πιστωτικής ζημιάς με βάση την ενηλικίωση των υπολοίπων, βασιζόμενο στα ιστορικά στοιχεία του Ομίλου για πιστωτικές ζημίες καθώς και το σχετικό ποσοστό εισπραξιμότητας, προσαρμοσμένο για μελλοντικούς παράγοντες σε σχέση με τους οφειλέτες και το οικονομικό περιβάλλον, λαμβάνοντας υπόψη μεταξύ άλλων στοιχεία και εκτιμήσεις της νομικής υπηρεσίας για υποθέσεις που αυτή χειρίζεται.

- Επίδραση στις χρηματοοικονομικές καταστάσεις

Ως αποτέλεσμα της υιοθέτησης του ΔΠΧΑ 9, η πρόβλεψη απομείωσης για τον Όμιλο και την Εταιρεία αυξήθηκε κατά Ευρώ 2,4 εκ. για τις εμπορικές απαιτήσεις και τα συμβατικά περιουσιακά στοιχεία που προέρχονται από ιδιώτες ασθενείς κατά την 1 Ιανουαρίου 2018. Η αύξηση της πρόβλεψης είχε ως αποτέλεσμα την αντίστοιχη προσαρμογή του «Υπολοίπου κερδών εις νέο» κατά την συγκεκριμένη ημερομηνία.

Οι ακόλουθοι πίνακες συνοψίζουν την επίδραση της υιοθέτησης τόσο του ΔΠΧΑ 15 όσο και του ΔΠΧΑ 9 στις Καταστάσεις Χρηματοοικονομικής Θέσης του Ομίλου και της Εταιρείας κατά την 1 Ιανουαρίου 2018.

Κατάσταση Χρηματοοικονομικής Θέσης
Ο Όμιλος
Σε χιλιάδες Ευρώ

	Αναταξινομήσεις Προσαρμογές Προσαρμοσμένο		
	31/12/2017		1/1/2018
Ενεργητικό			
Ενσώματα περιουσιακά στοιχεία (Ιδοχρησιμοποιούμενα)	224.389	-	224.389
Επενδυτικά ακίνητα	0	-	0
Άυλα περιουσιακά στοιχεία	437	-	437
Λοιπά μη κυκλοφορούντα περιουσιακά στοιχεία	281	-	281
Επενδύσεις σε θυγατρικές εταιρείες	0	-	0
Αναβαλλόμενες φορολογικές απαιτήσεις	7.668	-	7.668
Μη κυκλοφορούντα περιουσιακά στοιχεία	232.776	-	232.776
Αποθέματα	4.535	-	4.535
Εμπορικές απαιτήσεις	102.519	(1.964)	98.124
Συμβατικά περιουσιακά στοιχεία	-	1.964	1.964
Λοιπές απαιτήσεις	18.400	-	18.400
Ταμειακά διαθέσιμα και ισοδύναμα	3.228	-	3.228
Κυκλοφορούντα περιουσιακά στοιχεία	128.683	0	126.252
Σύνολο ενεργητικού	361.459	0	359.028
Ίδια κεφάλαια			
Μετοχικό κεφάλαιο	26.888	-	26.888
Διαφορά από έκδοση μετοχών υπέρ το άρτιο	19.777	-	19.777
Αποθεματικά	18.232	-	18.232
Αποτελέσματα εις νέο	-1.718	-	(4.149)
εταιρείας	63.180	-	60.749
Μη ελέγχουσες συμμετοχές	161	-	161
Σύνολο ιδίων κεφαλαίων	63.342	(2.431)	60.911
Υποχρεώσεις			
Μακροπρόθεσμες δανειακές υποχρεώσεις	203	-	203
Υποχρεώσεις καθορισμένων παροχών στους εργαζομένους	10.428	-	10.428
Λοιπές μακροπρόθεσμες υποχρεώσεις	1.864	-	1.864
Αναβαλλόμενες φορολογικές υποχρεώσεις	28.252	-	28.252
Μακροπρόθεσμες υποχρεώσεις	40.747	-	40.747
Φόροι πληρωτέοι	7.501	-	7.501
Βραχυπρόθεσμες δανειακές υποχρεώσεις	143.129	-	143.129
Εμπορικές υποχρεώσεις	73.191	-	73.191
Συμβατικές υποχρεώσεις	-	-	6.491
Λοιπές βραχυπρόθεσμες υποχρεώσεις	33.549	-	(6.491)
Βραχυπρόθεσμες υποχρεώσεις	257.370	-	257.370
Σύνολο υποχρεώσεων	298.117	-	298.117
Σύνολο ιδίων κεφαλαίων και υποχρεώσεων	361.459	(2.431)	359.028

Κατάσταση Χρηματοοικονομικής Θέσης
Η Εταιρεία
Σε χιλιάδες Ευρώ

	31/12/2017	Αναταξινομήσεις	Προσαρμογές	<u>Προσαρμοσμένο</u> 1/1/2018
Ενεργητικό				
Ενσώματα περιουσιακά στοιχεία (Ιδοχρησιμοποιούμενα)	212.344	-	-	212.344
Επενδυτικά ακίνητα	0	-	-	0
Άυλα περιουσιακά στοιχεία	426	-	-	426
Λοιπά μη κυκλοφορούντα περιουσιακά στοιχεία	281	-	-	281
Επενδύσεις σε θυγατρικές εταιρείες	20.072	-	-	20.072
Αναβαλλόμενες φορολογικές απαιτήσεις	7.638	-	-	7.638
Μη κυκλοφορούντα περιουσιακά στοιχεία	240.761	-	-	240.761
Αποθέματα	4.370	-	-	4.370
Εμπορικές απαιτήσεις	102.350	(1.964)	(2.431)	97.955
Συμβατικά περιουσιακά στοιχεία	-	1.964	-	1.964
Λοιπές απαιτήσεις	20.813	-	-	20.813
Ταμειακά διαθέσιμα και ισοδύναμα	2.872	-	-	2.872
Κυκλοφορούντα περιουσιακά στοιχεία	130.406	0	(2.431)	127.975
Σύνολο ενεργητικού	371.167	0	(2.431)	368.736
Ίδια κεφάλαια				0
Μετοχικό κεφάλαιο	26.888	-	-	26.888
Διαφορά από έκδοση μετοχών υπέρ το άρτιο	19.777	-	-	19.777
Αποθεματικά	17.860	-	-	17.860
Αποτελέσματα εις νέο	640	-	(2.431)	(1.791)
Ίδια κεφάλαια αποδιδόμενα στους ιδιοκτήτες της μητρικής εταιρείας	65.165	-	(2.431)	62.734
Μη ελέγχουσες συμμετοχές	-	-	-	-
Σύνολο ιδίων κεφαλαίων	65.165	-	(2.431)	62.734
Υποχρεώσεις				
Μακροπρόθεσμες δανειακές υποχρεώσεις	0	-	-	0
Υποχρεώσεις καθορισμένων παροχών στους εργαζομένους	10.326	-	-	10.326
Λοιπές μακροπρόθεσμες υποχρεώσεις	1.864	-	-	1.864
Αναβαλλόμενες φορολογικές υποχρεώσεις	28.243	-	-	28.243
Μακροπρόθεσμες υποχρεώσεις	40.432	-	-	40.432
Φόροι πληρωτέοι	6.257	-	-	6.257
Βραχυπρόθεσμες δανειακές υποχρεώσεις	140.814	-	-	140.814
Εμπορικές υποχρεώσεις	88.000	-	-	88.000
Συμβατικές υποχρεώσεις	-	-	6.491	6.491
Λοιπές βραχυπρόθεσμες υποχρεώσεις	30.498	-	(6.491)	24.007
Βραχυπρόθεσμες υποχρεώσεις	265.569	-	-	265.569
Σύνολο υποχρεώσεων	306.001	-	-	306.001
Σύνολο ιδίων κεφαλαίων και υποχρεώσεων	371.166	-	(2.431)	368.736

Σε συνέχεια της αξιολόγησης από τη Διοίκηση των τρεχουσών συνθηκών, δεν έχουν αναγνωριστεί αναβαλλόμενες φορολογικές απαιτήσεις επί της επίπτωσης λόγω της μετάβασης στο ΔΠΧΑ 9 την 1 Ιανουαρίου 2018. Οι μη αναγνωρισθείσες αναβαλλόμενες φορολογικές απαιτήσεις ανέρχονται σε Ευρώ 705 χιλ. περίπου και αφορούν στην επίπτωση του ΔΠΧΑ 9 στην Εταιρεία και στον Όμιλο.

- **Τροποποίηση του Διεθνούς Προτύπου Χρηματοοικονομικής Πληροφόρησης 2 «Παροχές που εξαρτώνται από την αξία των μετοχών»: Ταξινόμηση και αποτίμηση των παροχών που εξαρτώνται από την αξία των μετοχών**

Εφαρμόζεται για ετήσιες περιόδους που ξεκινούν την ή μετά την 1.1.2018

Την 20.6.2016 το Συμβούλιο των Διεθνών Λογιστικών Προτύπων εξέδωσε τροποποίηση στο ΔΠΧΑ 2 με το οποίο διευκρινίστηκαν τα ακόλουθα:

- κατά την αποτίμηση της εύλογης αξίας μίας παροχής που εξαρτάται από την αξία των μετοχών και η οποία διακανονίζεται με μετρητά, ο λογιστικός χειρισμός των επιπτώσεων από τους όρους κατοχύρωσης (vesting conditions) καθώς και από τους όρους που δεν σχετίζονται με την εκπλήρωση συγκεκριμένων προϋποθέσεων (non-vesting conditions) ακολουθεί τη λογική που εφαρμόζεται στις παροχές που εξαρτώνται από την αξία των μετοχών και διακανονίζονται με συμμετοχικούς τίτλους,
- στις περιπτώσεις που η φορολογική νομοθεσία επιβάλλει στην εταιρεία να παρακρατά ένα ποσό φόρου (το οποίο αποτελεί φορολογική υποχρέωση του υπαλλήλου) το οποίο αφορά στις αμοιβές που σχετίζονται με την αξία της μετοχής και το οποίο θα πρέπει να αποδοθεί στις φορολογικές αρχές, η συναλλαγή στο σύνολό της θα πρέπει να αντιμετωπίζεται ως μία παροχή που εξαρτάται από την αξία των μετοχών και η οποία διακανονίζεται με συμμετοχικούς τίτλους, αν ως τέτοια θα χαρακτηρίζονταν αν δεν υπήρχε το ζήτημα του συμψηφισμού της φορολογικής υποχρέωσης,
- στην περίπτωση που τροποποιηθούν οι όροι που διέπουν τις παροχές που εξαρτώνται από την αξία της μετοχής έτσι ώστε αυτές να πρέπει να αναταξινομηθούν από παροχές που καταβάλλονται με μετρητά σε παροχές που καταβάλλονται με τη μορφή συμμετοχικών τίτλων, η συναλλαγή θα πρέπει να λογιστικοποιηθεί ως παροχή που διακανονίζεται με συμμετοχικούς τίτλους από την ημερομηνία που πραγματοποιείται η τροποποίηση.

Η υιοθέτηση από την Εταιρεία και τον Όμιλο της συγκεκριμένης τροποποίησης δεν είχε επίδραση στις Χρηματοοικονομικές του Καταστάσεις.

Τροποποίηση του Διεθνούς Προτύπου Χρηματοοικονομικής Αναφοράς 4 «Ασφαλιστήρια συμβόλαια»: Εφαρμόζοντας το ΔΠΧΑ 9 Χρηματοοικονομικά Μέσα με το ΔΠΧΑ 4 Ασφαλιστήρια Συμβόλαια

Εφαρμόζεται για ετήσιες περιόδους που ξεκινούν την ή μετά την 1.1.2018

Την 12.9.2016 το Συμβούλιο Διεθνών Λογιστικών Προτύπων εξέδωσε τροποποίηση στο ΔΠΧΑ 4 με την οποία διευκρινίζει ότι:

-οι ασφαλιστικές εταιρείες, των οποίων η κύρια δραστηριότητα συνδέεται με τις ασφάλειες, έχουν τη δυνατότητα να λάβουν προσωρινή εξαίρεση από την εφαρμογή του ΔΠΧΑ 9 και

-όλες οι εταιρείες που εκδίδουν ασφαλιστήρια συμβόλαια και υιοθετούν το ΔΠΧΑ 9 έχουν τη δυνατότητα να παρουσιάζουν τις μεταβολές στην εύλογη αξία επιλέξιμων χρηματοοικονομικών στοιχείων του ενεργητικού στα λουπά αποτελέσματα που καταχωρούνται απευθείας στην καθαρή θέση και όχι στα αποτελέσματα.

Η ανωτέρω τροποποίηση δεν έχει εφαρμογή στις Χρηματοοικονομικές Καταστάσεις της Εταιρείας και του Ομίλου.

- **Τροποποίηση του Διεθνούς Λογιστικού Προτύπου 40 «Επενδύσεις σε ακίνητα»: Αναταξινομήσεις από ή στην κατηγορία των επενδυτικών ακινήτων**

Εφαρμόζεται για ετήσιες περιόδους που ξεκινούν την ή μετά την 1.1.2018

Το Συμβούλιο των Διεθνών Λογιστικών Προτύπων εξέδωσε τροποποίηση στο ΔΛΠ 40 με την οποία διευκρίνισε ότι μια οικονομική οντότητα θα αναταξινομήσει ένα περιουσιακό στοιχείο στην ή από την κατηγορία επενδυτικών ακινήτων όταν και μόνο όταν μπορεί να αποδειχθεί η αλλαγή στη χρήση. Αλλαγή στη χρήση υφίσταται όταν το περιουσιακό στοιχείο έχει τα κριτήρια ή πάψει να έχει τα κριτήρια που ορίζουν τι είναι επένδυση σε ακίνητα. Μια αλλαγή στην πρόθεση της διοίκησης για τη χρήση του περιουσιακού στοιχείου, από μόνη της, δεν είναι αρκετή για να αποδείξει αλλαγή στη χρήση. Επίσης, τα παραδείγματα στον κατάλογο των περιπτώσεων που αποδεικνύουν την αλλαγή στη χρήση επεκτάθηκαν για να συμπεριλαμβάνουν περιουσιακά στοιχεία υπό κατασκευή και όχι μόνο ολοκληρωμένα ακίνητα.

Η υιοθέτηση από την Εταιρεία και τον Όμιλο της συγκεκριμένης τροποποίησης δεν είχε σημαντική επίδραση στις Χρηματοοικονομικές του Καταστάσεις. Κατά την τρέχουσα περίοδο, ακίνητο ιδιοκτησίας της Εταιρείας στον Πειραιά εκμισθώθηκε σε τρίτους με συνέπεια την αναταξινόμηση του από τα ενσώματα περιουσιακά στοιχεία στα επενδυτικά ακίνητα λόγω αλλαγής της χρήσης του (βλέπε σημείωση 19).

Βελτιώσεις Διεθνών Λογιστικών Προτύπων (Κύκλος 2014-2016)

Οι τροποποιήσεις που παρατίθενται παρακάτω περιγράφουν τις βασικές αλλαγές σε συγκεκριμένα ΔΠΧΑ. Οι τροποποιήσεις δεν έχουν υιοθετηθεί ακόμη από την Ευρωπαϊκή Ένωση.

- **ΔΠΧΑ 12 «Γνωστοποίηση συμμετοχής σε άλλες οικονομικές οντότητες»**

Εφαρμόζεται αναδρομικά για ετήσιες περιόδους που ξεκινούν την ή μετά την 1.1.2018

Η τροποποίηση παρέχει διευκρινήσεις σχετικά με το ότι η υποχρέωση για παροχή των γνωστοποιήσεων του ΔΠΧΑ 12 έχει εφαρμογή σε συμμετοχή σε οντότητες που έχουν κατηγοριοποιηθεί ως διακρατούμενες προς πώληση, εκτός της υποχρέωσης για παροχή συνοπτικής χρηματοοικονομικής πληροφόρησης.

Η υιοθέτηση από την Εταιρεία και τον Όμιλο της συγκεκριμένης τροποποίησης δεν είχε επίδραση στις Χρηματοοικονομικές του Καταστάσεις.

- **ΔΛΠ 28 «Συμμετοχές σε συγγενείς και κοινοπραξίες»**

Εφαρμόζεται για ετήσιες περιόδους που ξεκινούν την ή μετά την 1.1.2018

Η τροποποίηση παρέχει διευκρινήσεις ως προς το ότι όταν οι οργανισμοί διαχείρισης επενδύσεων κεφαλαίων, τα αμοιβαία κεφάλαια, και οντότητες με παρόμοιες δραστηριότητες εφαρμόζουν την επιλογή να επιμετρούν τις συμμετοχές σε συγγενείς ή κοινοπραξίες σε εύλογη αξία μέσω αποτελεσμάτων, αυτή η επιλογή θα πρέπει να γίνει ξεχωριστά για κάθε συγγενή ή κοινοπραξία κατά την αρχική αναγνώριση.

Η υιοθέτηση από την Εταιρεία και τον Όμιλο της συγκεκριμένης τροποποίησης δεν είχε επίδραση στις Χρηματοοικονομικές του Καταστάσεις.

- **Διερμηνεία 22 «Συναλλαγές σε ξένο νόμισμα και προκαταβολές»**

Εφαρμόζεται για ετήσιες περιόδους που ξεκινούν την ή μετά την 1.1.2018

Η Διερμηνεία πραγματεύεται τις συναλλαγές σε ξένο νόμισμα όταν μία εταιρεία αναγνωρίζει ένα μη νομισματικό στοιχείο του ενεργητικού ή των υποχρεώσεων που προκύπτει από την είσπραξη ή πληρωμή προκαταβολής πριν η εταιρεία να αναγνωρίσει το σχετικό στοιχείο του ενεργητικού, το έξοδο ή το έσοδο. Η Διερμηνεία διευκρίνισε πως ως ημερομηνία της συναλλαγής, προκειμένου να καθοριστεί η συναλλαγματική ισοτιμία που θα χρησιμοποιηθεί κατά την αναγνώριση του περιουσιακού στοιχείου, του εσόδου ή του εξόδου, πρέπει να θεωρηθεί η ημερομηνία αρχικής αναγνώρισης του μη νομισματικού στοιχείου του ενεργητικού ή των υποχρεώσεων (δηλαδή της προκαταβολής). Επίσης, στην περίπτωση που υφίστανται πολλαπλές προκαταβολές, θα πρέπει να ορίζεται διακριτή ημερομηνία συναλλαγής για κάθε πληρωμή ή είσπραξη.

Η υιοθέτηση από την Εταιρεία και τον Όμιλο της συγκεκριμένης διερμηνείας δεν είχε επίδραση στις Χρηματοοικονομικές του Καταστάσεις.

6β. Νέα Πρότυπα, Διερμηνείες και Τροποποιήσεις υφιστάμενων Προτύπων τα οποία δεν έχουν ακόμα τεθεί σε ισχύ ή δεν έχουν υιοθετηθεί από την Ευρωπαϊκή Ένωση

- **Διεθνές Πρότυπο Χρηματοοικονομικής Αναφοράς 16: «Μισθώσεις» (σε ισχύ από την 1 Ιανουαρίου 2019)**

Το Δ.Π.Χ.Α. 16 εκδόθηκε τον Ιανουάριο του 2016 και αντικαθιστά το Δ.Λ.Π. 17. Σκοπός του προτύπου είναι να εξασφαλίσει ότι οι μισθωτές και οι εκμισθωτές παρέχουν χρήσιμη πληροφόρηση που παρουσιάζει εύλογα την ουσία των συναλλαγών που αφορούν σε μισθώσεις. Το Δ.Π.Χ.Α. 16 εισάγει ένα ενιαίο μοντέλο για το λογιστικό χειρισμό από την πλευρά του μισθωτή, το οποίο απαιτεί ο μισθωτής να αναγνωρίζει περιουσιακά στοιχεία και υποχρεώσεις για όλες τις συμβάσεις μισθώσεων με διάρκεια άνω των 12 μηνών, εκτός εάν το υποκείμενο περιουσιακό στοιχείο είναι μη σημαντικής αξίας. Σχετικά με το λογιστικό χειρισμό από την πλευρά του εκμισθωτή, το Δ.Π.Χ.Α. 16 ενσωματώνει ουσιαστικά τις απαιτήσεις του Δ.Λ.Π. 17. Επομένως, ο εκμισθωτής συνεχίζει να κατηγοριοποιεί τις συμβάσεις μισθώσεων σε λειτουργικές και χρηματοδοτικές μισθώσεις, και να ακολουθεί διαφορετικό λογιστικό χειρισμό για κάθε τύπο σύμβασης.

Ο Όμιλος και η Εταιρεία θα εφαρμόσουν για πρώτη φορά το Δ.Π.Χ.Α. 16 κατά την 1/1/2019 χρησιμοποιώντας τη μέθοδο της σωρευτικής επίδρασης σύμφωνα με την οποία τα συγκριτικά στοιχεία του προηγούμενου έτους δεν θα επαναδιατυπωθούν. Βάση αυτής της προσέγγισης ο Όμιλος και η Εταιρεία θα αναγνωρίσει μία υποχρέωση την οποία θα επιμετρά στην παρούσα αξία όπως προκύπτει από την προεξόφληση των μισθωμάτων που απομένουν να πληρωθούν με το επιπλέον επιτόκιο δανεισμού που ίσχυε κατά την ημέρα της εφαρμογής και θα αναγνωρίσει ένα δικαίωμα χρήσης παγίου επιμετρώντας το δικαίωμα αυτό σε ένα ποσό το οποίο θα ισούται με την αντίστοιχη υποχρέωση που θα αναγνωρισθεί.

Ο Όμιλος και η Εταιρεία θα χρησιμοποιήσουν τις εξαιρέσεις του προτύπου αναφορικά με τις μισθώσεις με εναπομένουσα διάρκεια μικρότερη των 12 μηνών κατά την ημερομηνία αρχικής εφαρμογής του προτύπου και για τις μισθώσεις χαμηλής αξίας.

Με βάση τις διαθέσιμες πληροφορίες και έχοντας εκτιμήσει την επίδραση του Δ.Π.Χ.Α. 16 η Διοίκηση προσδιόρισε ότι, η Εταιρεία θα έχει μία αύξηση στο σύνολο των περιουσιακών στοιχείων λόγω κεφαλαιοποίησης των περιουσιακών στοιχείων με δικαίωμα χρήσης που προσεγγίζει το ποσό των Ευρώ 8 εκ. και μία αντίστοιχη αύξηση των υποχρεώσεων από μισθώσεις. Δεν αναμένεται σημαντική διαφοροποίηση σε επίπεδο Ομίλου.

- **Ετήσιες βελτιώσεις σε Δ.Π.Χ.Α. 2015-2017 (σε ισχύ από την 1 Ιανουαρίου 2019)**

Οι βελτιώσεις εισάγουν σημαντικές αλλαγές σε διάφορα πρότυπα καθώς:

Με τις τροποποιήσεις του Δ.Π.Χ.Α. 3 «Συνενώσεις επιχειρήσεων» και Δ.Π.Χ.Α. 11 «Από κοινού Συμφωνίες», αποσαφηνίστηκε ο τρόπος με τον οποίο μια οικονομική οντότητα αναγνωρίζει την αύξηση της συμμετοχής της σε μια από κοινού δραστηριότητα που πληροί τον ορισμό της επιχείρησης. Πιο συγκεκριμένα, όταν μια οικονομική οντότητα αποκτά τον έλεγχο μιας επιχείρησης η οποία θεωρείται από κοινού δραστηριότητα, τότε η συναλλαγή αποτελεί σύνεωση επιχειρήσεων που επιτυγχάνεται σε στάδια και ο αποκτών επαναμετρά το σύνολο της συμμετοχής που κατείχε προηγουμένως επί των στοιχείων ενεργητικού και των υποχρεώσεων της από κοινού δραστηριότητας σε εύλογη αξία. Εν αντιθέσει, αν ένα μέρος αποκτά από κοινού έλεγχο σε μια επιχείρηση η οποία θεωρείται από κοινού δραστηριότητα, τότε η συμμετοχή που κατείχε προηγουμένως δεν επαναμετράται.

Οι βελτιώσεις στο Δ.Λ.Π. 12 «Φόροι Εισοδήματος» διευκρίνισαν ότι όλες οι επιπτώσεις στο φόρο εισοδήματος από μερίσματα, περιλαμβανομένων και των πληρωμών από χρηματοοικονομικά μέσα που καταχωρούνται στα ίδια κεφάλαια, θα πρέπει να αναγνωρίζονται στα αποτελέσματα, στην κατάσταση συνολικών εσόδων ή στα ίδια κεφάλαια, ανάλογα με το που είχε αναγνωρισθεί η αρχική συναλλαγή ή το γεγονός που δημιούργησε τα διανεμόμενα κέρδη που οδήγησαν στο μέρισμα.

Με τις τροποποιήσεις του Δ.Λ.Π. 23 «Κόστος Δανεισμού» αποσαφηνίστηκε ότι κάθε δανεισμός που λήφθηκε αρχικά για την ανάπτυξη ενός περιουσιακού στοιχείου που πληρούσε τις προϋποθέσεις, θα πρέπει να αντιμετωπίζεται ως μέρος του γενικού δανεισμού όταν ουσιαστικά όλες οι αναγκαίες δραστηριότητες προετοιμασίας του περιουσιακού στοιχείου για την προοριζόμενη χρήση ή πώλησή του έχουν περατωθεί.

Οι βελτιώσεις δεν έχουν υιοθετηθεί ακόμη από την Ευρωπαϊκή Ένωση.

Η Εταιρεία και ο Όμιλος θα εξετάσουν την επίπτωση όλων των παραπάνω στις Χρηματοοικονομικές Καταστάσεις.

- **Δ.Λ.Π. 28, Τροποποίηση – Μακροπρόθεσμες συμμετοχές σε Συγγενείς και Κοινοπραξίες (σε ισχύ από την 1 Ιανουαρίου 2019)**

Η τροποποίηση αποσαφηνίζει ότι το Δ.Π.Χ.Α. 9 'Χρηματοοικονομικά Μέσα', συμπεριλαμβανομένων των απαιτήσεων απομείωσης, έχει εφαρμογή στις μακροπρόθεσμες συμμετοχές στις συγγενείς και κοινοπραξίες οι οποίες αποτελούν μέρος της καθαρής επένδυσης της εταιρείας στη συγγενή ή κοινοπραξία αλλά δε λογιστικοποιούνται με την μέθοδο της καθαρής θέσης.

Σύμφωνα με την τροποποίηση, τυχόν προσαρμογές στην λογιστική αξία των μακροπρόθεσμων συμμετοχών στις συγγενείς και κοινοπραξίες ως αποτέλεσμα της εφαρμογής του Δ.Λ.Π. 28 δε θα πρέπει να λαμβάνονται υπόψη κατά την εφαρμογή των απαιτήσεων του Δ.Π.Χ.Α. 9, οι οποίες εφαρμόζονται στις εν λόγω μακροπρόθεσμες συμμετοχές πριν από την εφαρμογή των απαιτήσεων για την κατανομή της ζημιάς και της απομείωσης κατά το Δ.Λ.Π. 28.

Η υιοθέτηση της ανωτέρω τροποποίησης δεν αναμένεται να έχει ουσιώδη επίπτωση στις Χρηματοοικονομικές Καταστάσεις της Εταιρείας και του Ομίλου.

- **Δ.Π.Χ.Α. 9, Τροποποίηση- Χαρακτηριστικά προεξόφλησης με αρνητικό αντιστάθμισμα (σε ισχύ από 1 Ιανουαρίου 2019)**

Η τροποποίηση μεταβάλλει τις απαιτήσεις του Δ.Π.Χ.Α. 9 προκειμένου να επιτρέψει την επιμέτρηση ενός χρηματοοικονομικού στοιχείου Ενεργητικού στο αποσβέσιμο κόστος ή στην εύλογη αξία μέσω των λουπών αποτελεσμάτων ανάλογα με το επιχειρηματικό μοντέλο, ακόμη και στην περίπτωση δικαιωμάτων πρόωρης εξόφλησης τα οποία θα μπορούσαν να έχουν ως αποτέλεσμα το μέρος που προκάλεσε την πρόωρη λήξη να λάβει αποζημίωση από το άλλο μέρος (αρνητική αποζημίωση). Κατά συνέπεια, η επιμέτρηση των εν λόγω χρηματοοικονομικών στοιχείων του Ενεργητικού θα πραγματοποιείται ανεξάρτητα από το γεγονός ή την κατάσταση που προκάλεσε την πρόωρη λήξη της σύμβασης και ανεξάρτητα από το ποιο μέρος καταβάλλει ή λαμβάνει την εύλογη αποζημίωση για την πρόωρη λήξη. Η εφαρμογή του Δ.Π.Χ.Α. 9 πριν την τροποποίηση πιθανότατα θα είχε ως αποτέλεσμα την επιμέτρηση των εν λόγω χρηματοοικονομικών στοιχείων του Ενεργητικού στην εύλογη αξία μέσω των αποτελεσμάτων.

Επιπλέον, η τροποποίηση επιβεβαιώνει και τον λογιστικό χειρισμό της τροποποίησης χρηματοοικονομικών υποχρεώσεων σύμφωνα με το Δ.Π.Χ.Α. 9. Πιο συγκεκριμένα, όταν μια χρηματοοικονομική υποχρέωση που επιμετράται στο αποσβέσιμο κόστος τροποποιείται χωρίς αυτό να οδηγεί σε αποαγνώρισή της, τότε το κέρδος ή η ζημιά που υπολογίζεται ως η διαφορά μεταξύ των αρχικών συμβατικών ταμειακών ρών και των τροποποιημένων ταμειακών ρών, προεξοφλημένων με το αρχικό πραγματικό επιτόκιο, θα πρέπει να αναγνωρίζεται στην Κατάσταση Αποτελεσμάτων.

Η Εταιρεία και ο Όμιλος εξετάζουν τις επιπτώσεις που θα έχει η υιοθέτηση της ανωτέρω διερμηνείας στις Χρηματοοικονομικές τους Καταστάσεις.

- **Ε.Δ.Δ.Π.Χ.Α. 23, Αβεβαιότητα σχετικά με Χειρισμούς Φόρου Εισοδήματος (σε ισχύ από την 1 Ιανουαρίου 2019).**

Η διερμηνεία παρέχει διευκρινίσεις ως προς την εφαρμογή των απαιτήσεων αναγνώρισης και επιμέτρησης του Δ.Λ.Π. 12 «Φόροι Εισοδήματος» όταν υπάρχει αβεβαιότητα σχετικά με χειρισμούς φόρου εισοδήματος. Σε αυτή την περίπτωση, η αναγνώριση και η επιμέτρηση των τρεχουσών ή αναβαλλόμενων φορολογικών απαιτήσεων ή υποχρεώσεων βασίζεται στο φορολογητέο κέρδος (φορολογική ζημιά), στη φορολογική βάση, σε μη χρησιμοποιηθείσες φορολογικές ζημιές, καθώς και φορολογικές απαιτήσεις και φορολογικούς συντελεστές που καθορίζονται εφαρμόζοντας την Ε.Δ.Δ.Π.Χ.Α. 23.

Σύμφωνα με τη διερμηνεία, κάθε αβεβαιότητα σχετικά με χειρισμό φόρου εξετάζεται ξεχωριστά ή συνολικά ως ομάδα, ανάλογα με το ποια προσέγγιση προβλέπει καλύτερα την άρση της αβεβαιότητας και η οικονομική οντότητα θα πρέπει να υποθέτει ότι μια φορολογική αρχή που έχει το δικαίωμα να εξετάσει χειρισμούς φόρων θα τους εξετάσει και θα έχει πλήρη γνώση κάθε σχετικής πληροφορίας.

Αν μια οικονομική οντότητα καταλήξει ότι είναι πιθανό η φορολογική αρχή να αποδεχθεί έναν αβέβαιο χειρισμό φόρου, θα πρέπει να προσδιορίσει τη λογιστική αντιμετώπιση των φόρων εισοδήματος σύμφωνα με αυτόν τον χειρισμό φόρου. Αν καταλήξει ότι δεν είναι πιθανό ο χειρισμός να γίνει αποδεκτός, το αποτέλεσμα της αβεβαιότητας στον λογιστικό χειρισμό του φόρου εισοδήματος θα αποτυπωθεί στην περίοδο κατά την οποία έγινε ο προσδιορισμός αυτός, χρησιμοποιώντας τη μέθοδο που προβλέπει καλύτερα την άρση της αβεβαιότητας (δηλαδή το πιο πιθανό ποσό ή τη μέθοδο της αναμενόμενης αξίας).

Οι παραδοχές και οι εκτιμήσεις που έγιναν για την αναγνώριση και την επιμέτρηση αβέβαιων χειρισμών φόρων θα πρέπει να επανεξετάζονται όποτε οι συνθήκες μεταβάλλονται ή προκύπτουν νέες πληροφορίες που επηρεάζουν τις παραδοχές αυτές (π.χ. ενέργειες από τη φορολογική αρχή, στοιχεία ότι έχει λάβει μια συγκεκριμένη θέση σε σχέση με κάποιο παρόμοιο θέμα ή η λήξη του δικαιώματος της να εξετάσει έναν συγκεκριμένο χειρισμό φόρου).

Η Εταιρεία και ο Όμιλος εξετάζουν τις επιπτώσεις που θα έχει η υιοθέτηση της ανωτέρω διερμηνείας στις Χρηματοοικονομικές τους Καταστάσεις.

- **Δ.Π.Χ.Α. 17, Ασφαλιστικά συμβόλαια (σε ισχύ από την 1 Ιανουαρίου 2021)**

Το ανωτέρω πρότυπο δεν έχει εφαρμογή στις Χρηματοοικονομικές Καταστάσεις της Εταιρείας και του Ομίλου.

- **Δ.Λ.Π. 19, «Τροποποίηση – Προγράμματος, Περικοπή ή Διακανονισμός» (σε ισχύ από την 1 Ιανουαρίου 2019)**

Η τροποποίηση αποσαφηνίζει ότι όταν μία αλλαγή σε πρόγραμμα καθορισμένων παροχών δηλαδή τροποποίηση, περικοπή ή διακανονισμός πραγματοποιείται και απαιτείται επαναμέτρηση της καθαρής υποχρέωσης ή απαίτησης καθορισμένων παροχών, θα πρέπει να χρησιμοποιούνται οι αναθεωρημένες αναλογιστικές παραδοχές από την επαναμέτρηση προκειμένου να προσδιοριστεί το κόστος τρέχουσας απασχόλησης και ο καθαρός τόκος για την υπόλοιπη περίοδο μετά την αλλαγή στο πρόγραμμα. Επιπροσθέτως, η τροποποίηση περιλαμβάνει διευκρινίσεις αναφορικά με την επίδραση μιας τροποποίησης προγράμματος, περικοπής ή διακανονισμού στις απαιτήσεις για το ανώτατο όριο περιουσιακού στοιχείου.

Η Εταιρεία και ο Όμιλος εξετάζουν τις επιπτώσεις που θα έχει η υιοθέτηση της ανωτέρω διερμηνείας στις Χρηματοοικονομικές τους Καταστάσεις.

- **Τροποποιήσεις σε αναφορές σχετικά με το εννοιολογικό πλαίσιο των Διεθνών Προτύπων Χρηματοοικονομικής Αναφοράς (σε ισχύ από την 1 Ιανουαρίου 2020, δεν έχουν υιοθετηθεί από την Ε.Ε.)**

Τον Μάρτιο του 2018, το Συμβούλιο Διεθνών Λογιστικών Προτύπων εξέδωσε το αναθεωρημένο Εννοιολογικό Πλαίσιο. Το εν λόγω πλαίσιο αντικαθιστά την προηγούμενη μορφή η οποία εξεδόθη το 2010. Οι αναθεωρήσεις που πραγματοποιήθηκαν από το Συμβούλιο Διεθνών Λογιστικών Προτύπων εισήγαγαν ένα νέο κεφάλαιο σχετικά με την επιμέτρηση, επικαιροποιημένους ορισμούς αναφορικά με τα στοιχεία του Ενεργητικού, τις υποχρεώσεις και τα κριτήρια αποαναγνώρισης, καθώς επίσης και διευκρινήσεις σχετικά με άλλα σημαντικά πεδία.

Οι τροποποιήσεις δεν έχουν υιοθετηθεί ακόμη από την Ευρωπαϊκή Ένωση.

- **Τροποποιήσεις του Δ.Π.Χ.Α. 3 «Συνενώσεις Επιχειρήσεων» (σε ισχύ από την 1 Ιανουαρίου 2020, δεν έχουν υιοθετηθεί από την Ε.Ε.)**

Το Συμβούλιο Διεθνών Λογιστικών Προτύπων εξέδωσε τροποποιήσεις σχετικά με τον ορισμό της επιχείρησης σε «Συνενώσεις Επιχειρήσεων» του Δ.Π.Χ.Α. 3 με σκοπό να βοηθήσει τις οικονομικές οντότητες να καθορίσουν αν το σύνολο των αποκτώμενων δραστηριοτήτων και των στοιχείων του Ενεργητικού συνιστούν επιχείρηση ή όχι. Αποσαφηνίζουν τις ελάχιστες απαιτήσεις για τον ορισμό της επιχείρησης, καταργούν την αξιολόγηση για το εάν οι συμμετέχοντες στην αγορά δύνανται να αντικαταστήσουν τα στοιχεία που λείπουν, προσθέτουν οδηγίες για να βοηθήσουν τις οικονομικές οντότητες να αξιολογήσουν αν οι αποκτώμενες διαδικασίες θεωρούνται σημαντικές, περιορίζουν τους ορισμούς της επιχείρησης και των εκρών της και εισάγουν έναν προαιρετικό έλεγχο σχετικά με τη συγκέντρωση της εύλογης αξίας (fair value concentration test).

Οι τροποποιήσεις δεν έχουν υιοθετηθεί ακόμη από την Ευρωπαϊκή Ένωση.

- **Τροποποιήσεις του Δ.Λ.Π. 1 και Δ.Λ.Π. 8: Ορισμός της έννοιας του Ουσιώδους Μεγέθους (Material) (σε ισχύ από την 1 Ιανουαρίου 2020, δεν έχουν υιοθετηθεί από την Ε.Ε.)**

Οι τροποποιήσεις του Δ.Λ.Π. 1 «Παρουσίαση των Οικονομικών Καταστάσεων» και του Δ.Λ.Π. 8 «Λογιστικές Πολιτικές, Μεταβολές Λογιστικών Εκτιμήσεων και Λάθη» αποσκοπούν στο να ευθυγραμμιστούν όλα τα πρότυπα με τον ορισμό του Ουσιώδους Μεγέθους και να αποσαφηνίσουν συγκεκριμένες πτυχές αυτού. Ο νέος ορισμός αναφέρει ότι «μια

πληροφορία θεωρείται ουσιώδης αν η παράλειψή της, ανακρίβεια ή συγκάλυψή της αναμένεται να επηρεάσει τις αποφάσεις που λαμβάνουν οι κύριοι χρήστες των χρηματοοικονομικών καταστάσεων γενικής χρήσης, βάσει των οποίων παράσχουν χρηματοοικονομική πληροφόρηση για μια συγκεκριμένη οικονομική οντότητα. Οι τροποποιήσεις διευκρινίζουν ότι το ουσιώδες μέγεθος (materiality) θα εξαρτάται από τη φύση και το μέγεθος της πληροφορίας.

Οι τροποποιήσεις δεν έχουν υιοθετηθεί ακόμη από την Ευρωπαϊκή Ένωση

Δεν υπάρχουν άλλα πρότυπα ή διερμηνείες τα οποία είναι υποχρεωτικά για μεταγενέστερες περιόδους και τα οποία αναμένεται να έχουν σημαντική στις Χρηματοοικονομικές Καταστάσεις του Ομίλου και της Εταιρείας.

6γ. Σημαντικές λογιστικές μέθοδοι και αρχές

6.1 Ενοποίηση:

Οι ενοποιημένες Χρηματοοικονομικές Καταστάσεις της Εταιρείας περιλαμβάνουν τις Χρηματοοικονομικές Καταστάσεις της μητρικής Εταιρείας καθώς και όλων των θυγατρικών εταιρειών στις οποίες ασκεί έλεγχο. Θυγατρικές εταιρείες είναι οι εταιρείες στις οποίες η Εταιρεία ασκεί έλεγχο άμεσα, ή έμμεσα μέσω άλλων θυγατρικών εταιρειών. Έλεγχος υπάρχει όταν μια εταιρεία έχει την εξουσία, άμεσα ή έμμεσα, να κατευθύνει τις χρηματοοικονομικές και λειτουργικές αρχές μιας οντότητας, με σκοπό την αποκόμιση οφέλους από τις δραστηριότητες της. Για την εκτίμηση της ύπαρξης ελέγχου, λαμβάνονται υπόψη τυχόν δικαιώματα ψήφου τα οποία προς το παρόν μπορούν να ασκούνται ή δύναται να τροποποιηθούν. Οι θυγατρικές ενοποιούνται από την ημερομηνία που ο ουσιαστικός έλεγχος μεταφέρεται στον Όμιλο και παύουν να ενοποιούνται από την ημέρα κατά την οποία ο έλεγχος παύει να υφίσταται.

Οι ενοποιημένες Χρηματοοικονομικές Καταστάσεις περιλαμβάνουν τις Χρηματοοικονομικές Καταστάσεις της θυγατρικής (Κέντρο Φυσιοθεραπείας & Αποκατάστασης Αθλητικών Κακώσεων Α.Ε.), στην οποία αν και η μητρική κατέχει λιγότερο από το 50% των δικαιωμάτων ψήφου, ασκεί έλεγχο μέσω της δυνατότητας διορισμού της πλειοψηφίας των μελών του Διοικητικού Συμβουλίου.

Οι θυγατρικές εταιρείες του Ομίλου «Έρευνα Ε.Α.Ε.», «Αξονική Έρευνα Ε.Α.Ε.» και «Hospital Affiliates Α.Ε.» σύμφωνα με αποφάσεις των Γενικών Συνελεύσεων τους έχουν τεθεί σε εκκαθάριση. Προγενέστερα και καθόλη την διάρκεια της χρήσης 2006, οι εταιρείες «Έρευνα Ε.Α.Ε.» και «Αξονική Έρευνα Ε.Α.Ε.» μεταβίβασαν μαζί με τα παραγωγικά τους πάγια – μηχανολογικό εξοπλισμό, τις λειτουργίες τους στην Μητρική εταιρεία με συνέπεια, οι Χρηματοοικονομικές Καταστάσεις τους να μην περιλαμβάνουν μη κυκλοφορούντα περιουσιακά στοιχεία. Επομένως, η εκκαθάριση όλων των ανωτέρω εταιρειών δεν έχει θεωρηθεί ως διακοπτόμενη δραστηριότητα, ώστε να συντρέχουν οι προϋποθέσεις του Δ.Π.Χ.Α. 5 «Μη κυκλοφορούντα περιουσιακά στοιχεία που κατέχονται για πώληση και διακοπείσες δραστηριότητες» προκειμένου να παρουσιαστούν διακεκριμένα τα λειτουργικά τους αποτελέσματα και τα περιουσιακά τους στοιχεία.

Όλες οι ενδοεταιρικές συναλλαγές, υπόλοιπα και μη πραγματοποιημένα κέρδη από συναλλαγές μεταξύ των εταιρειών του Ομίλου έχουν απαλειφθεί στις ενοποιημένες χρηματοοικονομικές καταστάσεις. Τα μη πραγματοποιηθέντα κέρδη για συναλλαγές μεταξύ των συγγενών εταιρειών απαλείφονται έναντι του ποσοστού συμμετοχής του Ομίλου στη συγγενή εταιρεία. Οι μη πραγματοποιημένες ζημιές, επίσης απαλείφονται, εκτός εάν η συναλλαγή παρέχει ενδείξεις απομείωσης, του μεταβιβασθέντος στοιχείου Ενεργητικού. Όπου απαιτήθηκε, οι λογιστικές αρχές των θυγατρικών και των συγγενών, έχουν τροποποιηθεί έτσι ώστε να διασφαλιστεί η συνέπεια με τις λογιστικές αρχές που υιοθετήθηκαν από τον Όμιλο. Όλες οι θυγατρικές που ενοποιούνται συντάσσουν τις χρηματοοικονομικές τους καταστάσεις για την ίδια περίοδο και την ίδια ημερομηνία (31 Δεκεμβρίου) με αυτήν της μητρικής με εξαίρεση τις θυγατρικές «Έρευνα Ε.Α.Ε.» και «Αξονική Έρευνα Ε.Α.Ε.», που συντάσσουν χρηματοοικονομικές καταστάσεις για περιόδους 1/7-30/6. Όμως για σκοπούς ενοποίησης συντάχθηκαν χρηματοοικονομικές καταστάσεις των εν λόγω εταιρειών που αφορούσαν την ίδια περίοδο με αυτήν της Μητρικής (1/1/2018-31/12/2018), οι οποίες και περιλήφθηκαν στην ενοποίηση.

Οι ζημιές των θυγατρικών αποδίδονται στα δικαιώματα που δεν συνιστούν έλεγχο, ακόμα και αν αυτό έχει ως αποτέλεσμα να παρουσιάζουν χρεωστικό λογιστικό υπόλοιπο.

6.2 Συμμετοχές σε θυγατρικές εταιρείες (Εταιρικές Χρηματοοικονομικές Καταστάσεις):

Οι συμμετοχές της μητρικής Εταιρείας στις ενοποιούμενες θυγατρικές της αποτιμώνται στο κόστος κτήσεως μείον τυχόν σωρευμένες ζημιές απομείωσης.

6.3 Συμμετοχές σε Συγγενείς:**(i) Ενοποιημένες Χρηματοοικονομικές Καταστάσεις:**

Οι συμμετοχές του Ομίλου στις εταιρείες στις οποίες ασκεί ουσιώδης επιρροή και δεν είναι θυγατρικές ή κοινοπραξίες, λογιστικοποιούνται με τη μέθοδο της καθαρής θέσεως. Ουσιώδης επιρροή, κατά κύριο λόγο, τεκμαίρεται ότι υφίσταται όταν μια εταιρεία κατέχει, άμεσα ή έμμεσα μέσω θυγατρικών, ποσοστό 20% έως 50% των μετοχών της εταιρείας. Με βάση αυτή τη μέθοδο, η συμμετοχή στην συνδεδεμένη καταχωρείται στο κόστος κτήσεως πλέον των μεταβολών στο ποσοστό του Ομίλου στην καθάρη τους θέση, μετά την αρχική ημερομηνία κτήσεως, μείον τυχόν προβλέψεις για απομείωση αξίας. Η ενοποιημένη κατάσταση αποτελεσμάτων απεικονίζει την αναλογία του Ομίλου στα αποτελέσματα της συνδεδεμένης. Όλες οι συγγενείς εταιρείες που περιλήφθησαν στην ενοποίηση συντάσσουν τις χρηματοοικονομικές τους καταστάσεις για την ίδια περίοδο και την ίδια ημερομηνία (31 Δεκεμβρίου) με αυτήν της μητρικής.

Στην περίπτωση που το μερίδιο του Ομίλου επί των ζημιών μιας συγγενούς υπερβεί την αξία της επένδυσης στη συγγενή, δεν αναγνωρίζονται επιπλέον ζημιές, εκτός εάν έχουν γίνει πληρωμές ή έχουν αναληφθεί περαιτέρω δεσμεύσεις για λογαριασμό της συνδεδεμένης.

(ii) Εταιρικές Χρηματοοικονομικές Καταστάσεις:

Οι συμμετοχές σε συγγενείς επιχειρήσεις στις Εταιρικές Χρηματοοικονομικές Καταστάσεις αποτιμώνται στο κόστος κτήσης, μείον τυχόν σωρευμένες ζημιές απομείωσης.

6.4 Συμμετοχές σε Κοινοπραξίες (από κοινού ελεγχόμενες οντότητες) :

Ο Όμιλος δεν συμμετέχει σε κοινοπραξίες, οι οποίες αποτελούν από κοινού ελεγχόμενες οντότητες με άλλες επιχειρήσεις. Οι από κοινού ελεγχόμενες οντότητες περιλαμβάνονται στις ενοποιημένες Χρηματοοικονομικές Καταστάσεις με την μέθοδο της καθαρής θέσεως μέχρι την ημερομηνία που ο Όμιλος παύει να τις ελέγχει από κοινού με άλλους εταίρους.

6.5 Μετατροπή ξένων νομισμάτων:

Το νόμισμα λειτουργίας και παρουσίας της Εταιρείας και των Ελληνικών θυγατρικών της είναι το Ευρώ. Οι συναλλαγές σε άλλα νομίσματα μετατρέπονται σε Ευρώ χρησιμοποιώντας τις συναλλαγματικές ισοτιμίες που ήταν σε ισχύ κατά την ημερομηνία των συναλλαγών. Κατά την ημερομηνία σύνταξης των Χρηματοοικονομικών Καταστάσεων τα νομισματικά στοιχεία του ενεργητικού και παθητικού που είναι εκφρασμένα σε άλλα νομίσματα προσαρμόζονται ώστε να αντανakλούν τις τρέχουσες συναλλαγματικές ισοτιμίες. Οι συναλλαγματικές διαφορές που προκύπτουν σε αυτή την περίπτωση αναγνωρίζονται στα αποτελέσματα.

Το νόμισμα λειτουργίας των ξένων θυγατρικών του Ομίλου είναι το επίσημο νόμισμα της εκάστοτε χώρας όπου κάθε θυγατρική λειτουργεί. Επομένως, σε κάθε ημερομηνία Χρηματοοικονομικών Καταστάσεων όλοι οι λογαριασμοί του ισολογισμού των θυγατρικών μετατρέπονται σε Ευρώ με βάση την συναλλαγματική ισοτιμία που είναι σε ισχύ την ημερομηνία των Χρηματοοικονομικών Καταστάσεων. Τα έσοδα και τα έξοδα μετατρέπονται με βάση την μέση σταθμική ισοτιμία που επικρατούσε κατά την διάρκεια του έτους.

Η σωρευμένη διαφορά που προκύπτει από την ανωτέρω μετατροπή καταχωρείται απ' ευθείας στα ενοποιημένα ίδια κεφάλαια έως την πώληση, διαγραφή ή από-αναγνώριση κάποιας θυγατρικής, οπότε και μεταφέρεται στα αποτελέσματα χρήσης.

6.6 Άυλα περιουσιακά στοιχεία:

Τα άυλα περιουσιακά στοιχεία αποτελούνται κυρίως από λογισμικά προγράμματα. Αυτά αποσβένονται βάσει της εκτιμώμενης ωφέλιμης ζωής τους, η οποία έχει οριστεί στα πέντε έτη. Η αξία των λογισμικών προγραμμάτων περιλαμβάνει το κόστος αγοράς λογισμικών προγραμμάτων καθώς και κάθε δαπάνη που έχει πραγματοποιηθεί προκειμένου αυτά να τεθούν σε καθεστώς λειτουργίας, μειωμένη κατά το ποσό των σωρευμένων αποσβέσεων και τυχόν απομειώσεων της αξίας τους. Οι δαπάνες που απαιτούνται για τη συντήρηση του λογισμικού αναγνωρίζονται ως έξοδα όταν πραγματοποιούνται.

6.7 Αναγνώριση Εσόδων:

Τα έσοδα περιλαμβάνουν την εύλογη αξία των πωλήσεων αγαθών και της παροχής υπηρεσιών, καθαρά από τους ανακτώμενους φόρους, εκπτώσεις και επιστροφές και αποτιμώνται στην εύλογη αξία του ανταλλάγματος το οποίο έχει εισπραχθεί ή αναμένεται να εισπραχθεί. Τα διεταιρικά έσοδα μέσα στον Όμιλο απαλείφονται πλήρως. Η αναγνώριση των εσόδων γίνεται ως εξής:

Παροχή υπηρεσιών

Τα έσοδα από παροχή υπηρεσιών λογίζονται με βάση το στάδιο ολοκλήρωσης της υπηρεσίας.

Η Εταιρεία παρέχει τις υπηρεσίες της τόσο σε ιδιώτες ασθενείς-πελάτες όσο και σε ασθενείς-πελάτες που καλύπτονται μέσω των συνεργαζόμενων ασφαλιστικών ταμείων και ασφαλιστικών οργανισμών. Πιο συγκεκριμένα, ο βασικός ασφαλιστικός φορέας με τον οποίο συνεργάζεται ο Όμιλος και η Εταιρεία είναι ο ΕΟΠΥΥ. Οι Ασφαλιστικοί Οργανισμοί με τους οποίους συνεργάζεται η Εταιρεία, αφορούν ασφαλιστικές εταιρίες του εσωτερικού αλλά και του εξωτερικού. Τα έσοδα λογίζονται με βάση το στάδιο ολοκλήρωσης της υπηρεσίας στο καθαρό ποσό που αναμένεται να εισπραχθεί ανά κατηγορία.

Πώληση αγαθών

Οι πωλήσεις αγαθών αναγνωρίζονται όταν ο Όμιλος παραδίδει τα αγαθά στους πελάτες, τα αγαθά γίνονται αποδεκτά από αυτούς και η είσπραξη της απαίτησης είναι εξασφαλισμένη.

Τόκοι

Τα έσοδα τόκων αναγνωρίζονται με βάση την λογιστική αρχή του δεδουλευμένου.

Μερίσματα

Τα έσοδα από μερίσματα αναγνωρίζονται όταν το δικαίωμα απόληψης τους έχει εγκριθεί από τα αρμόδια όργανα των εταιρειών που τα διανέμουν.

6.8 Ενσώματα περιουσιακά στοιχεία:

Τα γήπεδα, και τα κτίρια αποτιμώνται στο ιστορικό κόστος (τεκμαρτό κόστος βάσει των διατάξεων του ΔΠΧΑ 1), μείον τις σωρευμένες αποσβέσεις και τις τυχόν προβλέψεις απομείωσής τους. Η Εταιρεία και ο Όμιλος προέβη στην αποτίμηση της εύλογης αξίας των γηπέδων, κτιρίων κατά την 1η Ιανουαρίου 2004 και οι εύλογες αξίες αυτές χρησιμοποιήθηκαν ως τεκμαρτό κόστος κατά την ημερομηνία μετάβασης στα ΔΠΧΑ. Η υπεραξία που προέκυψε πιστώθηκε στα κέρδη εις νέον. Τα μηχανήματα, μεταφορικά μέσα καθώς και τα έπιπλα και ο λοιπός εξοπλισμός αποτιμώνται στο κόστος κτήσεως μείον τις σωρευμένες αποσβέσεις και τις τυχόν προβλέψεις απομείωσης της αξίας τους. Το κόστος κτήσεως περιλαμβάνει όλες τις άμεσα επιρριπτέες δαπάνες για την απόκτηση των στοιχείων.

Οι επισκευές και συντηρήσεις καταχωρούνται στα έξοδα της χρήσης κατά την οποία πραγματοποιούνται. Σημαντικές βελτιώσεις κεφαλαιοποιούνται στο κόστος των αντίστοιχων παγίων εφόσον αυτές προσαυξάνουν την ωφέλιμη ζωή, αυξάνουν την ικανότητα παραγωγής ή βελτιώνουν την αποδοτικότητα των αντίστοιχων παγίων. Τα στοιχεία των ενσώματων ακινητοποιήσεων διαγράφονται κατά την πώλησή ή την απόσυρσή τους ή όταν δεν αναμένονται περαιτέρω οικονομικά οφέλη από τη συνεχιζόμενη χρήση τους. Τα κέρδη ή οι ζημιές που προκύπτουν από την διαγραφή του παγίου περιλαμβάνονται στα ενοποιημένα αποτελέσματα της χρήσης κατά την οποία διαγράφεται το εν λόγω πάγιο.

6.9 Αποσβέσεις:

Τα γήπεδα δεν υπόκεινται σε αποσβέσεις. Οι αποσβέσεις των λοιπών ενσώματων περιουσιακών στοιχείων και επενδυτικών ακινήτων υπολογίζονται βάσει της σταθερής μεθόδου με συντελεστές, οι οποίοι προσεγγίζουν τις σχετικές ωφέλιμες διάρκειες ζωής των σχετικών παγίων. Τα ποσοστά που χρησιμοποιήθηκαν είναι τα ακόλουθα:

<u>Κατηγορία</u>	<u>Ετήσιο Ποσοστό</u>
Κτίρια	2%
Βελτιώσεις εγκαταστάσεων σε ακίνητα τρίτων	Βάση της διάρκειας μίσθωσης
Μηχανήματα και Εξοπλισμός	6,67%- 10%
Μεταφορικά Μέσα	6%-10%
Έπιπλα και λοιπός εξοπλισμός	10%- 25%

Οι υπολειμματικές αξίες και η ωφέλιμη ζωή των ενσώματων παγίων υπόκεινται σε επανεξέταση σε κάθε ημερομηνία αναφοράς.

6.10 Επενδύσεις σε ακίνητα:

Οι επενδύσεις σε ακίνητα περιλαμβάνουν οικοπέδα και κτίρια που κατέχουν η Εταιρεία και ο Όμιλος και τα οποία εκμισθώνουν με λειτουργική μίσθωση. Οι επενδύσεις αυτές αρχικά καταχωρούνται στην αξία κτήσεως τους, η οποία περιλαμβάνει και τα έξοδα αποκτήσεως τους. Μετά την αρχική αναγνώριση αποτιμώνται στην αξία κτήσης μείον τις συσσωρευμένες αποσβέσεις και τις συσσωρευμένες απομειώσεις. Έξοδα συντηρήσεως και επισκευών των επενδύσεων σε ακίνητα αναγνωρίζονται στην κατάσταση αποτελεσμάτων.

6.11 Υπεραξία και συνενώσεις εκμεταλλεύσεων:

Οι συνενώσεις εκμεταλλεύσεων λογίζονται με βάση τη μέθοδο της εξαγοράς (acquisition accounting method). Με βάση αυτή τη μέθοδο αναγνωρίζονται σε εύλογες αξίες τα περιουσιακά στοιχεία (περιλαμβανομένων των προγενέστερα μη αναγνωρισμένων άυλων περιουσιακών στοιχείων) και οι υποχρεώσεις (περιλαμβανομένων των ενδεχόμενων υποχρεώσεων) του εξαγοραζόμενου κατά την ημερομηνία εξαγοράς. Η υπεραξία από συνενώσεις εκμεταλλεύσεων προκύπτει ως η διαφορά μεταξύ του τιμήματος και της εύλογης αξίας κατά την ημερομηνία της συναλλαγής, των επιμέρους περιουσιακών στοιχείων που αποκτήθηκαν και των υποχρεώσεων που αναλήφθηκαν. Στη συνέχεια η υπεραξία αποτιμάται στο ιστορικό κόστος μείον τις σωρευμένες ζημιές απομείωσης.

Η υπεραξία δεν αποσβένεται αλλά υπόκειται σε έλεγχο απομείωσης σε ετήσια βάση ή συχνότερα αν γεγονότα ή αλλαγές συνθηκών υποδηλώνουν ότι η αξία της μπορεί να έχει απομειωθεί. Κατά την ημερομηνία εξαγοράς (ή κατά την ημερομηνία ολοκλήρωσης του σχετικού επιμερισμού του τιμήματος εξαγοράς), η υπεραξία που αποκτάται, κατανέμεται στις μονάδες δημιουργίας ταμειακών ροών, ή σε ομάδες μονάδων δημιουργίας ταμειακών ροών που αναμένεται να ωφεληθούν από την συνένωση αυτή.

Η απομείωση προσδιορίζεται με εκτίμηση του ανακτήσιμου ποσού των μονάδων δημιουργίας ταμειακών ροών, οι οποίες σχετίζονται με την υπεραξία.

Αν η λογιστική αξία μιας μονάδας δημιουργίας ταμειακών ροών, συμπεριλαμβανομένης και της αναλογούσας υπεραξίας, υπερβαίνει το ανακτήσιμο ποσό της, τότε αναγνωρίζεται ζημία απομείωσης.

Αν τμήμα μιας μονάδας δημιουργίας ταμειακών ροών στην οποία έχει κατανεμηθεί υπεραξία, πωληθεί, τότε η υπεραξία που αναλογεί στο πωληθέν τμήμα πρέπει να συμπεριληφθεί στην λογιστική αξία του τμήματος αυτού προκειμένου να προσδιορισθεί το κέρδος ή η ζημία. Η αξία της υπεραξίας που αναλογεί στο πωληθέν τμήμα προσδιορίζεται βάσει των σχετικών αξιών του τμήματος που πωλήθηκε και του τμήματος της μονάδας δημιουργίας ταμειακών ροών που παραμένει

Η υπεραξία που τυχόν προκύψει από εξαγορές ή συνενώσεις εταιρειών επιμερίζεται και παρακολουθείται σε επίπεδο Ομίλου στις βασικές μονάδες παραγωγής ταμειακών ροών (cash generating units), οι οποίες έχουν προσδιορισθεί σε σχέση με τις διατάξεις του ΔΛΠ 36 «Απομείωση Αξίας Περιουσιακών Στοιχείων». Ο Όμιλος, προκειμένου να προσδιορίσει αν υφίσταται θέμα απομείωσης της υπεραξίας, διενεργεί τους σχετικούς ελέγχους απομείωσης επί των μονάδων παραγωγής ταμειακών ροών, στις οποίες έχει επιμερισθεί η υπεραξία, σε επίπεδο Ομίλου.

Όταν ο Όμιλος αυξάνει το ποσοστό συμμετοχής του σε υφιστάμενες θυγατρικές εταιρείες (εξαγορά ποσοστών μειοψηφίας), η συνολική διαφορά μεταξύ του τιμήματος εξαγοράς και της αναλογίας των ποσοστών μειοψηφίας που αποκτώνται (υπεραξία ή αρνητική υπεραξία) εκκαθαρίζεται απ' ευθείας στα ίδια κεφάλαια επειδή θεωρείται ως συναλλαγή μεταξύ μετόχων (entity concept method). Κατ' αντιστοιχία, όταν πωλούνται ποσοστά μειοψηφίας (χωρίς η τελική συμμετοχή να οδηγεί σε απώλεια του ελέγχου της θυγατρικής), τότε τα σχετικά κέρδη ή ζημιές αναγνωρίζονται απ' ευθείας στα ίδια κεφάλαια.

6.12 Απομείωση Αξίας Περιουσιακών Στοιχείων:

Με την εξαίρεση της υπεραξίας και των άυλων περιουσιακών στοιχείων με απεριόριστη διάρκεια ζωής, τα οποία ελέγχονται για απομείωση τουλάχιστον σε ετήσια βάση, οι λογιστικές αξίες των λυιτών στοιχείων του ενεργητικού ελέγχονται για σκοπούς απομείωσης, όταν γεγονότα ή αλλαγές στις συνθήκες υποδηλώνουν ότι η λογιστική αξία μπορεί να μην είναι ανακτήσιμη. Όταν η λογιστική αξία κάποιου περιουσιακού στοιχείου υπερβαίνει το ανακτήσιμο ποσό του, η αντίστοιχη ζημία απομείωσής του καταχωρείται στην κατάσταση αποτελεσμάτων. Η ανακτήσιμη αξία προσδιορίζεται ως η μεγαλύτερη αξία μεταξύ της καθαρής τιμής πώλησης και της αξίας χρήσεως. Καθαρή τιμή πώλησης είναι το ποσό που μπορεί να ληφθεί από τη πώληση ενός περιουσιακού στοιχείου στα πλαίσια μιας αμφοτεροβαρούς συναλλαγής, στην οποία τα μέρη έχουν πλήρη γνώση και προσχωρούν οικιοθελώς, μετά την αφαίρεση κάθε πρόσθετου άμεσου κόστους διάθεσης του περιουσιακού στοιχείου, ενώ, αξία χρήσης είναι η καθαρή παρούσα αξία των εκτιμώμενων μελλοντικών ταμειακών ροών που αναμένεται να πραγματοποιηθούν από τη συνεχή χρήση ενός περιουσιακού στοιχείου και από την πρόσοδο που αναμένεται να προκύψει από την διάθεσή του στο τέλος της εκτιμώμενης ωφέλιμης ζωής του. Για τους σκοπούς προσδιορισμού της απομείωσης, τα στοιχεία του ενεργητικού ομαδοποιούνται στο χαμηλότερο επίπεδο για το οποίο οι ταμειακές ροές δύναται να αναγνωριστούν ξεχωριστά. Μια ζημία απομείωσης αναστρέφεται εάν υπάρξει μια αλλαγή στην εκτίμηση του ανακτήσιμου ποσού. Μετά την αναστροφή της ζημιάς απομείωσης η λογιστική αξία του στοιχείου δεν μπορεί να υπερβαίνει την λογιστική αξία (μετά από αποσβέσεις) με την οποία θα παρουσιάζονταν εάν δεν είχε αναγνωρισθεί ζημία απομείωσης.

6.13 Αποθέματα:

Τα αποθέματα αποτιμώνται στη χαμηλότερη τιμή μεταξύ κόστους και καθαρής ρευστοποιήσιμης αξίας. Το κόστος των αποθεμάτων περιλαμβάνει όλα τα έξοδα που πραγματοποιήθηκαν ώστε να βρεθούν στο τρέχον σημείο εναπόθεσης. Το κόστος των αποθεμάτων καθορίζεται με βάση το μέσο σταθμικό κόστος. Η καθαρή ρευστοποιήσιμη αξία των αποθεμάτων είναι η εκτιμώμενη τιμή πώλησης στην κανονική λειτουργία της Εταιρείας μείον τα εκτιμώμενα κόστη για την ολοκλήρωσή τους και τα εκτιμώμενα αναγκαία κόστη για την πώλησή τους. Ειδικά τα αποθέματα των φαρμάκων αποτιμώνται με διαφορετικό τρόπο, δηλαδή στην τελευταία τιμή κτήσεως, λόγω του υφισταμένου καθεστώτος διατιμήσεως, σύμφωνα με το Δ.Λ.Π.2 «Αποθέματα», παράγραφος 24.

6.14 Χρηματοοικονομικά μέσα:

Χρηματοοικονομικό μέσο είναι κάθε σύμβαση που δημιουργεί ταυτόχρονα ένα χρηματοοικονομικό περιουσιακό στοιχείο για μια οικονομική οντότητα και μια χρηματοοικονομική υποχρέωση ή ένα συμμετοχικό τίτλο για μια άλλη οικονομική οντότητα.

Αρχική αναγνώριση και μεταγενέστερη επιμέτρηση των χρηματοοικονομικών περιουσιακών στοιχείων

Τα χρηματοοικονομικά περιουσιακά στοιχεία ταξινομούνται, κατά την αρχική αναγνώριση, και μεταγενέστερα αποτιμώνται στο αποσβεσμένο κόστος, στην εύλογη αξία μέσω άλλων συνολικών εισοδημάτων και στην εύλογη αξία μέσω των αποτελεσμάτων. Η κατάταξη των χρηματοοικονομικών περιουσιακών στοιχείων κατά την αρχική αναγνώριση βασίζεται στις συμβατικές ταμειακές ροές των χρηματοοικονομικών περιουσιακών στοιχείων και στο επιχειρηματικό μοντέλο εντός του οποίου διακατέχεται το χρηματοοικονομικό περιουσιακό στοιχείο.

Ο Όμιλος αρχικά αποτιμά τα χρηματοοικονομικά περιουσιακά στοιχεία στην εύλογη αξία τους. Οι εμπορικές απαιτήσεις (που δεν περιέχουν σημαντικό χρηματοοικονομικό στοιχείο) αποτιμώνται στην τιμή συναλλαγής. Προκειμένου ένα χρηματοοικονομικό περιουσιακό στοιχείο να ταξινομηθεί και να αποτιμηθεί στο αποσβεσμένο κόστος ή στην εύλογη αξία μέσω των συνολικών εισοδημάτων, πρέπει από αυτά να προκύπτουν ταμειακές ροές οι οποίες να είναι αποκλειστικά πληρωμές κεφαλαίου και τόκων επί του αρχικού κεφαλαίου.

Ταξινόμηση και μεταγενέστερη επιμέτρηση

Μετά την αρχική αναγνώριση, τα χρηματοοικονομικά περιουσιακά στοιχεία κατατάσσονται σε τρεις κατηγορίες:

- στο αποσβεσμένο κόστος
- στην εύλογη αξία μέσω των λοιπών συνολικών εισοδημάτων
- στην εύλογη αξία μέσω των αποτελεσμάτων

Τα χρηματοοικονομικά περιουσιακά στοιχεία τα οποία ταξινομούνται ως αποτιμώμενα στην εύλογη αξία μέσω των αποτελεσμάτων αναγνωρίζονται αρχικά στην εύλογη αξία με τα κέρδη ή ζημιές από την αποτίμηση αυτών να αναγνωρίζονται στην κατάσταση αποτελεσμάτων. Τα χρηματοοικονομικά περιουσιακά στοιχεία που καταχωρούνται στο αποσβεσμένο κόστος, αποτιμώνται μεταγενέστερα βάσει της μεθόδου του πραγματικού επιτοκίου και υπόκεινται σε έλεγχο απομείωσης της αξίας τους. Τα κέρδη και οι ζημιές αναγνωρίζονται στα αποτελέσματα όταν το περιουσιακό στοιχείο παύει να αναγνωρίζεται, τροποποιείται ή απομειώνεται.

Αποαναγνώριση

Ένα χρηματοοικονομικό περιουσιακό στοιχείο αποαναγνωρίζεται κυρίως όταν τα δικαιώματα λήψης ταμειακών ροών από το περιουσιακό στοιχείο έχουν λήξει, ή ο Όμιλος και η Εταιρεία έχει μεταβιβάσει τα δικαιώματά του να λαμβάνει ταμειακές ροές από το περιουσιακό στοιχείο ή έχει αναλάβει την υποχρέωση να πληρώσει εξ ολοκλήρου τις λαμβανόμενες ταμειακές ροές χωρίς σημαντική καθυστέρηση σε τρίτο μέρος βάσει συμφωνίας και είτε (α) έχει μεταβιβάσει ουσιαστικά όλους τους κινδύνους και τα οφέλη του περιουσιακού στοιχείου είτε (β) δεν έχει μεταβιβάσει ούτε κρατήσει ουσιαστικά όλους τους κινδύνους και τα οφέλη του περιουσιακού στοιχείου, αλλά έχει μεταβιβάσει τον έλεγχο του περιουσιακού στοιχείου.

Τα χρηματοοικονομικά στοιχεία παθητικού από-αναγνωρίζονται όταν η υποχρέωση ακυρώνεται, εκπνέει ή δεν υφίσταται πλέον. Στην περίπτωση όπου μία υφιστάμενη υποχρέωση αντικαθίσταται από μία άλλη από τον ίδιο δανειστή αλλά με ουσιαστικά διαφορετικούς όρους, ή στην περίπτωση όπου υπάρχουν ουσιαστικές αλλαγές στους όρους μίας υφιστάμενης υποχρέωσης, τότε από-αναγνωρίζεται η αρχική υποχρέωση και αναγνωρίζεται μία νέα υποχρέωση και η διαφορά που προκύπτει στα υπόλοιπα αναγνωρίζεται στα αποτελέσματα χρήσης.

Απομείωση

Εφαρμόζοντας από 1 Ιανουαρίου 2018, το νέο λογιστικό πρότυπο ΔΠΧΑ 9, η Διοίκηση αξιολογεί την ανακτησιμότητα των εμπορικών απαιτήσεων της Εταιρείας και του Ομίλου και προβαίνει σε εκτίμηση της απαιτούμενης πρόβλεψης απομείωσης για τις αναμενόμενες πιστωτικές ζημιές χρησιμοποιώντας όλες τις πληροφορίες που μπορούν να συλλεχθούν, βάσει τόσο ιστορικών όσο και παρόντων στοιχείων, αλλά και στοιχείων που αφορούν σε μελλοντικές εκτιμήσεις.

Οι αναμενόμενες πιστωτικές ζημιές βασίζονται στη διαφορά ανάμεσα σε όλες τις συμβατικές ταμειακές ροές που είναι απαιτητές σύμφωνα με τη σύμβαση και όλες τις ταμειακές ροές που η εταιρεία προσδοκά να εισπράξει.

Για τις εμπορικές απαιτήσεις και τα συμβατικά περιουσιακά στοιχεία που προέρχονται από συνεργαζόμενους δημόσιους (ΕΟΠΥΥ) και ιδιωτικούς ασφαλιστικούς φορείς (ασφαλιστικές εταιρείες), όπως και εταιρικούς πελάτες, καθώς και για τα λοιπά χρηματοοικονομικά περιουσιακά στοιχεία του Ομίλου που επιμετρώνται στο αποσβεσμένο κόστος χρησιμοποιείται η γενική προσέγγιση. Τα εν λόγω χρηματοοικονομικά περιουσιακά στοιχεία θεωρείται ότι έχουν χαμηλό πιστωτικό κίνδυνο και η τυχόν πρόβλεψη ζημιάς περιορίζεται στις αναμενόμενες πιστωτικές ζημιές των επόμενων 12 μηνών.

Για τις εμπορικές απαιτήσεις και τα συμβατικά περιουσιακά στοιχεία που προέρχονται από ιδιώτες ασθενείς, ο Όμιλος και η Εταιρεία εφαρμόζουν την απλοποιημένη προσέγγιση του ΔΠΧΑ 9 για τον υπολογισμό των αναμενόμενων πιστωτικών ζημιών, σύμφωνα με την οποία, η πρόβλεψη ζημιάς επιμετρύται πάντοτε σε ποσό ίσο με τις αναμενόμενες πιστωτικές ζημιές καθ' όλη τη διάρκεια ζωής για τις απαιτήσεις αυτές. Για τον υπολογισμό αυτό ο Όμιλος και η Εταιρεία χρησιμοποιούν πίνακα προβλέψεων πιστωτικής ζημιάς με βάση την ενηλικίωση των υπολοίπων, βασιζόμενο στα ιστορικά στοιχεία του Ομίλου για πιστωτικές ζημιές καθώς και το σχετικό ποσοστό εισπραξιμότητας, προσαρμοσμένο για μελλοντικούς παράγοντες σε σχέση με τους οφειλέτες και το οικονομικό περιβάλλον, λαμβάνοντας υπόψη μεταξύ άλλων στοιχεία και εκτιμήσεις της νομικής υπηρεσίας για τις υποθέσεις που αυτή χειρίζεται.

6.15 Χρηματικά Διαθέσιμα:

Η Εταιρεία θεωρεί τις προθεσμιακές καταθέσεις και άλλες υψηλής ρευστότητας επενδύσεις με αρχική λήξη μικρότερη των τριών μηνών ως χρηματικά διαθέσιμα. Οι υπεραναλήψεις απεικονίζονται στο παθητικό στις βραχυπρόθεσμες δανειακές υποχρεώσεις. Για τη σύνταξη των καταστάσεων ταμειακών ροών, τα χρηματικά διαθέσιμα αποτελούνται από μετρητά και καταθέσεις σε τράπεζες καθώς και χρηματικά διαθέσιμα όπως προσδιορίζονται ανωτέρω.

6.16 Μετοχικό κεφάλαιο:

Το μετοχικό κεφάλαιο απεικονίζει την αξία των μετοχών της Μητρικής Εταιρείας που έχουν εκδοθεί και είναι σε κυκλοφορία. Το τίμημα που καταβλήθηκε πλέον της ονομαστικής αξίας ανά μετοχή καταχωρείται στον λογαριασμό «Διαφορά υπέρ το άρτιο» στα Ίδια Κεφάλαια. Άμεσες δαπάνες που διενεργούνται σε σχέση με την έκδοση νέων μετοχών ή δικαιωμάτων καταχωρούνται στην καθαρή θέση αφαιρετικά από τα έσοδα της έκδοσης.

6.17 Μακροπρόθεσμες Υποχρεώσεις:

Όλες οι μακροπρόθεσμες υποχρεώσεις καταχωρούνται αρχικά στο κόστος. Μετά την αρχική καταχώρηση, τα δάνεια που είναι εκφρασμένα σε ξένο νόμισμα αποτιμώνται βάσει της τιμής κλεισίματος της εκάστοτε ημερομηνίας αναφοράς. Τα έξοδα τόκων αναγνωρίζονται επί τη βάση του δεδουλευμένου.

6.18 Κόστη Δανεισμού:

Τα κόστη δανεισμού αναγνωρίζονται ως έξοδο στην περίοδο την οποία είναι δουλευμένα.

6.19 Παροχές προσωπικού**(α) Βραχυπρόθεσμες παροχές**

Οι βραχυπρόθεσμες παροχές προς το προσωπικό σε χρήμα και σε είδος καταχωρούνται ως έξοδο όταν καθίστανται δουλευμένες.

(β) Παροχές μετά την έξοδο από την υπηρεσία

Οι παροχές μετά την έξοδο από την υπηρεσία περιλαμβάνουν προγράμματα καθορισμένων παροχών.

Η υποχρέωση που καταχωρείται στην Κατάσταση Χρηματοοικονομικής Θέσης για τα προγράμματα καθορισμένων παροχών είναι η παρούσα αξία της δέσμευσης για την καθορισμένη παροχή. Η δέσμευση της καθορισμένης παροχής υπολογίζεται ετησίως από ανεξάρτητο αναλογιστή με τη χρήση της μεθόδου της προβεβλημένης πιστωτικής μονάδος (projected unit credit method).

Οι μεταβολές στις υποχρεώσεις του προγράμματος καθορισμένων παροχών που σχετίζονται με το κόστος τρέχουσας απασχόλησης και το χρηματοοικονομικό κόστος από τόκους αναγνωρίζονται στην Κατάσταση Αποτελεσμάτων, ενώ τα αναλογιστικά κέρδη ή ζημιές που προκύπτουν από επανεκτιμήσεις λόγω μεταβολών των παραδοχών, καταχωρούνται στην Κατάσταση Λοιπών Συνολικών Εσόδων.

Το επιτόκιο προεξόφλησης των καθορισμένων υποχρεώσεων μετά την έξοδο από την υπηρεσία προσδιορίζεται με αναφορά σε αποδόσεις της αγοράς, υψηλής ποιότητας εταιρικών ομολόγων κατά τη λήξη της περιόδου αναφοράς.

(γ) Παροχές τερματισμού της απασχόλησης

Οι παροχές τερματισμού της απασχόλησης πληρώνονται όταν οι εργαζόμενοι αποχωρούν πριν την ημερομηνία συνταξιοδότησεως. Ο Όμιλος καταχωρεί αυτές τις παροχές όταν δεσμεύεται, είτε όταν τερματίζει την απασχόληση υπαρχόντων εργαζομένων σύμφωνα με ένα λεπτομερές πρόγραμμα για το οποίο δεν υπάρχει πιθανότητα απόσυρσης, είτε όταν προσφέρει αυτές τις παροχές ως κίνητρο για εθελουσία αποχώρηση. Παροχές τερματισμού της απασχόλησης που οφείλονται 12 μήνες μετά την ημερομηνία της Κατάστασης Χρηματοοικονομικής Θέσης προεξοφλούνται στην παρούσα αξία τους.

Στην περίπτωση τερματισμού απασχόλησης που υπάρχει αδυναμία προσδιορισμού των εργαζομένων που θα κάνουν χρήση αυτών των παροχών, δεν γίνεται λογιστικοποίηση αλλά γνωστοποίηση ως ενδεχόμενη υποχρέωση.

6.20 Κρατικά Ασφαλιστικά Προγράμματα:

Το προσωπικό της Εταιρείας καλύπτεται από τον Ενιαίο Φορέα Κοινωνικής Ασφάλισης (Ε.Φ.Κ.Α.) ο οποίος χορηγεί συνταξιοδοτικές και ιατροφαρμακευτικές παροχές. Κάθε εργαζόμενος είναι υποχρεωμένος να συνεισφέρει μέρος του μηνιαίου μισθού του στο ταμείο, ενώ τμήμα της συνολικής εισφοράς καλύπτεται από την Εταιρεία. Κατά την συνταξιοδότηση το συνταξιοδοτικό ταμείο είναι υπεύθυνο για την καταβολή των συνταξιοδοτικών παροχών στους εργαζομένους.

Κατά συνέπεια η Εταιρεία δεν έχει καμία νομική ή τεκμαρτή υποχρέωση για την πληρωμή μελλοντικών παροχών με βάση αυτό το πρόγραμμα.

6.21 Τραπεζικός δανεισμός:

Όλες οι δανειακές υποχρεώσεις καταχωρούνται αρχικά στο κόστος το οποίο αντανακλά την εύλογη αξία των εισπρακτέων ποσών μειωμένη με τα σχετικά άμεσα έξοδα σύναψης. Μετά την αρχική καταχώρηση, αποτιμώνται στο αναπόσβεστο κόστος με βάση τη μέθοδο του πραγματικού επιτοκίου (effective rate). Κέρδη ή ζημιές που προκύπτουν από τις διαφορές του αναπόσβεστου κόστους αναγνωρίζονται στα αποτελέσματα χρήσης όπως και οι διαφορές που προκύπτουν κατά την αποαναγνώριση (αποπληρωμή) της δανειακής υποχρέωσης. Τα κόστη δανεισμού αναγνωρίζονται ως έξοδο στην περίοδο την οποία πραγματοποιούνται.

6.22 Φόρος Εισοδήματος (Τρέχων και Αναβαλλόμενος):

Ο τρέχων και αναβαλλόμενος φόρος υπολογίζονται βάσει των Χρηματοοικονομικών Καταστάσεων κάθε μιας εκ των εταιρειών που περιλαμβάνονται στις ενοποιημένες Χρηματοοικονομικές Καταστάσεις, σύμφωνα με τους φορολογικούς νόμους που ισχύουν στην Ελλάδα ή άλλα φορολογικά πλαίσια εντός των οποίων λειτουργούν οι θυγατρικές εξωτερικού. Ο φόρος εισοδήματος υπολογίζεται βάσει των κερδών της κάθε εταιρείας όπως αναμορφώνονται στις φορολογικές τους δηλώσεις, πρόσθετους φόρους εισοδήματος που προκύπτουν από τους φορολογικούς ελέγχους των φορολογικών αρχών και από αναβαλλόμενους φόρους εισοδήματος βάσει των θεσμοθετημένων φορολογικών συντελεστών.

Ο αναβαλλόμενος φόρος εισοδήματος υπολογίζεται χρησιμοποιώντας τη μέθοδο της υποχρέωσης σε προσωρινές διαφορές κατά την ημερομηνία αναφοράς μεταξύ της φορολογικής βάσης και της λογιστικής αξίας των περιουσιακών στοιχείων και υποχρεώσεων. Η αναβαλλόμενη φορολογία αναγνωρίζεται για τις φορολογητέες προσωρινές διαφορές:

- Εκτός εάν η υποχρέωση για αναβαλλόμενους φόρους εισοδήματος προκύπτει από την απομείωση της υπεραξίας.
- Εκτός της περίπτωσης όπου η απαίτηση από αναβαλλόμενο φόρο εισοδήματος που σχετίζεται με τις εκπιπτόμενες προσωρινές διαφορές προκύπτει από την αρχική αναγνώριση ενός στοιχείου του ενεργητικού ή του παθητικού σε μια συναλλαγή που δεν αποτελεί συνένωση εταιρειών και τη στιγμή της συναλλαγής δεν επηρεάζει ούτε το λογιστικό κέρδος ούτε το φορολογητέο κέρδος ή ζημία.

- Αναβαλλόμενες φορολογικές απαιτήσεις αναγνωρίζονται για τις εκπιπτόμενες προσωρινές διαφορές και μεταφερόμενες φορολογικές απαιτήσεις και φορολογικές ζημίες, στο βαθμό που είναι πιθανό ότι θα υπάρχει διαθέσιμο φορολογητέο κέρδος το οποίο θα χρησιμοποιηθεί έναντι των εκπιπτόμενων προσωρινών διαφορών και των μεταφερόμενων αχρησιμοποίητων φορολογικών απαιτήσεων και των αχρησιμοποίητων φορολογικών ζημιών.
- Αναφορικά με τις εκπιπτόμενες προσωρινές διαφορές που σχετίζονται με επενδύσεις σε θυγατρικές, συγγενείς και συμμετοχές σε κοινοπραξίες, αναγνωρίζεται απαίτηση από αναβαλλόμενο φόρο εισοδήματος στο βαθμό που είναι πιθανό ότι οι προσωρινές διαφορές αντιστραφούν στο προβλεπόμενο μέλλον και θα υπάρχει διαθέσιμο φορολογητέο κέρδος το οποίο θα χρησιμοποιηθεί έναντι των προσωρινών διαφορών.

Οι αναβαλλόμενες φορολογικές απαιτήσεις εκτιμώνται σε κάθε ημερομηνία αναφοράς και μειώνονται στο βαθμό που δεν θεωρείται πιθανό ότι θα υπάρξουν αρκετά φορολογητέα κέρδη έναντι των οποίων μέρος ή το σύνολο των απαιτήσεων από αναβαλλόμενους φόρους εισοδήματος μπορεί να χρησιμοποιηθεί.

Οι αναβαλλόμενες φορολογικές απαιτήσεις και υποχρεώσεις υπολογίζονται με βάση τους φορολογικούς συντελεστές που αναμένεται να είναι σε ισχύ την χρήση που η απαίτηση θα πραγματοποιηθεί, ή, η υποχρέωση θα τακτοποιηθεί, και βασίζονται στους φορολογικούς συντελεστές (και φορολογικούς νόμους) που είναι σε ισχύ ή έχουν θεσμοθετηθεί κατά την ημερομηνία αναφοράς.

Ο φόρος εισοδήματος που σχετίζεται με στοιχεία τα οποία έχουν αναγνωρισθεί απ'ευθείας στα ίδια κεφάλαια καταχωρείται απ'ευθείας σ' αυτά και όχι στην κατάσταση αποτελεσμάτων.

6.23 Χρηματοδοτικές Μισθώσεις:

Οι χρηματοδοτικές μισθώσεις που μεταφέρουν στην Εταιρεία ουσιαστικούς όλους τους κινδύνους και τα οφέλη που σχετίζονται με το μισθωμένο πάγιο, κεφαλαιοποιούνται κατά την έναρξη της μίσθωσης στην εύλογη αξία του μισθωμένου παγίου ή, αν αυτή είναι χαμηλότερη, στη παρούσα αξία των ελάχιστων μισθωμάτων. Οι πληρωμές για χρηματοδοτικές μισθώσεις επιμερίζονται μεταξύ των χρηματοοικονομικών εξόδων και της μείωσης της χρηματοδοτικής υποχρέωσης, ώστε να επιτευχθεί ένα σταθερό επιτόκιο στο εναπομείναν υπόλοιπο της υποχρέωσης. Τα χρηματοοικονομικά έξοδα χρεώνονται απ'ευθείας στα αποτελέσματα. Τα κεφαλαιοποιηθέντα μισθωμένα πάγια αποσβένονται με βάση την εκτιμώμενη ωφέλιμη ζωή του παγίου ή την διάρκεια της μίσθωσης.

Μισθώσεις όπου ο εκμισθωτής διατηρεί όλους τους κινδύνους και τα οφέλη της ιδιοκτησίας του παγίου καταχωρούνται ως λειτουργικά μισθώματα. Οι πληρωμές των λειτουργικών μισθωμάτων αναγνωρίζονται ως ένα έξοδο στην κατάσταση αποτελεσμάτων σε σταθερή βάση κατά την διάρκεια της μίσθωσης.

6.24 Προβλέψεις και Ενδεχόμενες Υποχρεώσεις:

Οι προβλέψεις αναγνωρίζονται όταν η Εταιρεία έχει παρούσα νομική ή τεκμαρτή υποχρέωση ως αποτέλεσμα προγενέστερων γεγονότων, είναι πιθανή η εκκαθάρισή της μέσω εκροής πόρων και μία αξιόπιστη εκτίμηση της υποχρέωσης μπορεί να πραγματοποιηθεί. Οι προβλέψεις επανεξετάζονται σε κάθε ημερομηνία αναφοράς και προσαρμόζονται έτσι ώστε να απεικονίζουν τη παρούσα αξία του εξόδου που αναμένεται να χρειαστεί για την τακτοποίηση της υποχρέωσης. Αν η επίδραση της χρονικής αξίας του χρήματος είναι σημαντική, οι προβλέψεις υπολογίζονται προεξοφλώντας τις αναμενόμενες μελλοντικές ταμειακές ροές με έναν συντελεστή προ φόρων, ο οποίος αντικατοπτρίζει τις τρέχουσες εκτιμήσεις της αγοράς για την χρονική αξία του χρήματος, και όπου κρίνεται απαραίτητο, τους κινδύνους που σχετίζονται συγκεκριμένα με την υποχρέωση. Οι ενδεχόμενες υποχρεώσεις δεν αναγνωρίζονται στις ενοποιημένες Χρηματοοικονομικές Καταστάσεις αλλά γνωστοποιούνται, εκτός εάν η πιθανότητα μιας εκροής πόρων που περιλαμβάνουν οικονομικά οφέλη είναι ελάχιστη. Ενδεχόμενες απαιτήσεις δεν αναγνωρίζονται στις Χρηματοοικονομικές Καταστάσεις αλλά γνωστοποιούνται όταν μια εισροή οικονομικών ωφελειών είναι πιθανή.

6.25 Κέρδη Ανά Μετοχή:

Τα βασικά κέρδη ανά μετοχή υπολογίζονται διαιρώντας τα καθαρά κέρδη που αποδίδονται στους μετόχους της Μητρικής Εταιρείας με το μέσο σταθμικό αριθμό μετοχών που είναι σε κυκλοφορία κατά τη διάρκεια κάθε έτους, εξαιρώντας τον μέσο όρο των κοινών μετοχών που αποκτήθηκαν από τον Όμιλο ως ίδιες μετοχές. Τα απομειωμένα κέρδη ανά μετοχή υπολογίζονται διαιρώντας το καθαρό κέρδος που αποδίδεται στους μετόχους του Ομίλου (προσαρμοσμένο με την επίδραση της μετατροπής δυνητικών τίτλων μετατρέψιμων σε μετοχές) με το μέσο σταθμικό αριθμό μετοχών που είναι σε κυκλοφορία κατά τη διάρκεια του έτους (προσαρμοσμένο με την επίδραση των δυνητικών τίτλων μετατρέψιμων σε μετοχές).

6.26 Πληροφορίες Κατά Λειτουργικό Τομέα Δραστηριότητας:

Ο Όμιλος παρέχει χρηματοοικονομικές και άλλες πληροφορίες αναφορικά με τους λειτουργικούς του τομείς ή συναθροίσεις λειτουργικών τομέων που πληρούν συγκεκριμένα κριτήρια. Λειτουργικοί τομείς είναι τμήματα μιας οντότητας για τα οποία υπάρχουν διαθέσιμες, ιδιαίτερες χρηματοοικονομικές πληροφορίες και οι οποίες αξιολογούνται σε τακτά χρονικά διαστήματα από την Διοίκηση, με σκοπό την κατανομή πόρων και την αξιολόγηση αποδόσεων.

Η αξιολόγηση της απόδοσης του τομέα βασίζεται στις πωλήσεις, στα λειτουργικά αποτελέσματα και στα κέρδη προ φόρων, χρηματοδοτικών, επενδυτικών αποτελεσμάτων και αποσβέσεων. Ο Όμιλος εφαρμόζει τις ίδιες λογιστικές αρχές για την επιμέτρηση των λειτουργικών αποτελεσμάτων των τομέων με αυτές των Χρηματοοικονομικών Καταστάσεων.

Οι συναλλαγές μεταξύ των λειτουργικών τομέων πραγματοποιούνται μέσα στα φυσιολογικά πλαίσια λειτουργίας του Ομίλου κατά τρόπο παρόμοιο με αυτές μεταξύ των συνδεδεμένων εταιρειών. Οι διατομεακές πωλήσεις απαλείφονται σε επίπεδο ενοποίησης.

6.27 Κρατικές επιχορηγήσεις:

Οι επιχορηγήσεις αναγνωρίζονται στον ισολογισμό όταν υπάρχει εύλογη βεβαιότητα ότι η επιχορήγηση θα εισπραχθεί και όλοι οι σχετικοί όροι λήψης της θα τηρηθούν. Οι επιχορηγήσεις αναγνωρίζονται ως έσοδα επομένων χρήσεων και μεταφέρονται στην κατάσταση αποτελεσμάτων βάσει της αναμενόμενης ωφέλιμης ζωής των επιχορηγούμενων παγίων. Οι επιχορηγήσεις που αφορούν έξοδα καταχωρούνται κατά τη διάρκεια της χρήσης πραγματοποίησης τους για την συστηματική συσχέτισή τους με τα επιχορηγούμενα έξοδα.

6.28 Διανομή μερισμάτων:

Η υποχρεωτική βάσει νόμου διανομή μερισμάτων στους μετόχους του Ομίλου αναγνωρίζεται ως υποχρέωση στις Χρηματοοικονομικές Καταστάσεις της χρήσης στην οποία η διανομή εγκρίνεται από την Γενική Συνέλευση των Μετόχων.

6.29 Συμψηφισμοί:

Χρηματοοικονομικά στοιχεία του ενεργητικού και του παθητικού συμψηφίζονται και το καθαρό ποσό δημοσιεύεται στην Κατάσταση Χρηματοοικονομικής Θέσης, όταν υπάρχει το έννομο δικαίωμα να συμψηφιστούν τα αναγνωρισμένα ποσά και να διακανονιστούν σε καθαρή βάση ή να αναγνωριστεί η απαίτηση και να πραγματοποιηθεί ταυτόχρονα διακανονισμός ως προς την υποχρέωση.

6.30 Συγκριτικά ποσά:

Όπου ήταν αναγκαίο τα συγκριτικά στοιχεία έχουν ανακατανομηθεί για να συμφωνούν με αλλαγές στην παρουσίαση των στοιχείων της παρούσης χρήσης χωρίς καμία επίδραση στα ίδια κεφάλαια, στον κύκλο εργασιών και στα αποτελέσματα μετά από φόρους και μη ελέγχουσες συμμετοχές, της προηγούμενης χρήσης για τον Όμιλο και την Εταιρεία.

7. Λειτουργικοί τομείς

Η αξιολόγηση της απόδοσης του τομέα βασίζεται στις πωλήσεις, στα λειτουργικά αποτελέσματα και στα κέρδη προ φόρων, χρηματοδοτικών, επενδυτικών αποτελεσμάτων και αποσβέσεων, ενώ οι διατομεακές πωλήσεις απαλείφονται σε επίπεδο ενοποίησης. Ο Όμιλος εφαρμόζει τις ίδιες λογιστικές αρχές για την επιμέτρηση των λειτουργικών αποτελεσμάτων των τομέων, με αυτές των Χρηματοοικονομικών Καταστάσεων.

Ως εκ τούτου οι λειτουργικοί τομείς του Ομίλου είναι οι ακόλουθοι: α) Παροχή υπηρεσιών υγείας εσωτερικού, β) Παροχή υπηρεσιών υγείας εξωτερικού (Ρουμανία) και γ) Εμπορία ιατρικού εξοπλισμού και υγειονομικού υλικού.

2018

<i>Σε χιλιάδες Ευρώ</i>	Παροχή υπηρεσιών υγείας στο εσωτερικό	Παροχή υπηρεσιών υγείας στο εξωτερικό	Εμπορία ιατρικού εξοπλισμού και υγειονομικού υλικού	Λοιπά	Απαλοιφές	Σύνολο
<u>Πωλήσεις</u>						
Σε τρίτους	176.574	5.454	660	61	-	182.749
Διατομεακές	652	-	13.493	-	-14.145	-
Σύνολο	177.226	5.454	14.153	61	-14.145	182.749
<u>Αποτελέσματα</u>						
Κέρδη προ φόρων χρηματοδοτικών, επενδυτικών αποτελεσμάτων και αποσβέσεων	21.483	178	2.395	-13	-	24.043
Χρηματοοικονομικά έσοδα	48	5	-	-	-30	23
Χρηματοοικονομικά έξοδα	-7.913	-10	-180	-	-1.325	-6.778
Κέρδη προ φόρων	5.826	15	2.165	-13	1.416	9.409
Φορολογία	2.048	-	-646	11	-	-1.413
Κέρδη μετά φόρων	7.876	15	1.519	-3	1.416	10.823
Αποσβέσεις	-7.746	-158	-51	-	-	-7.955
Περιουσιακά στοιχεία	369.397	1.404	42.010	10.354	-63.700	359.465
Υποχρεώσεις	299.732	708	27.825	1.956	-42.536	287.685

2017

<i>Σε χιλιάδες Ευρώ</i>	Παροχή υπηρεσιών υγείας στο εσωτερικό	Παροχή υπηρεσιών υγείας στο εξωτερικό	Εμπορία ιατρικού εξοπλισμού και υγειονομικού υλικού	Λοιπά	Απαλοιφές	Σύνολο
<u>Πωλήσεις</u>						
Σε τρίτους	164.187	4.995	17	67	-	169.267
Διατομεακές	427	-	12.299	-	-12.726	-
Σύνολο	164.615	4.995	12.316	67	-12.726	169.267
<u>Αποτελέσματα</u>						
Κέρδη προ φόρων χρηματοδοτικών, επενδυτικών αποτελεσμάτων και αποσβέσεων	21.388	162	1.972	2	-	23.524
Χρηματοοικονομικά έσοδα	64	-	-	-	-61	3
Χρηματοοικονομικά έξοδα	-7.880	-23	-207	-	-48	-8.159
Αναλογία κερδών / (ζημιών) από συγγενείς εταιρείες αποτιμώμενες στην καθαρή θέση	-	-	-	-	-	-
Κέρδη προ φόρων	4.171	18	1.716	6	-113	5.797
Φορολογία	-2.575	-	-534	-2	-	-3.111
Κέρδη μετά φόρων	1.596	18	1.182	4	-113	2.686
Αποσβέσεις	-9.237	-121	-50	-	-	-9.408
Περιουσιακά στοιχεία	373.336	1.366	39.476	10.366	-63.086	361.459
Υποχρεώσεις	309.031	685	26.810	5.036	-43.445	298.117

ι. Έσοδα

<i>Σε χιλιάδες Ευρώ</i>	2018	2017
Ρουμανία	5.454	4.995
Ελλάδα	177.295	164.272

Τα διατομεακά έσοδα απαλείφονται σε επίπεδο ενοποίησης.

ii. Μη κυκλοφορούντα περιουσιακά στοιχεία

Οι κεφαλαιουχικές δαπάνες αφορούν κατά κύριο λόγο τον τομέα παροχής υπηρεσιών υγείας στο εσωτερικό.

iii. Σημαντικός πελάτης

Σημειώνεται ότι στον τομέα παροχής υπηρεσιών υγείας εσωτερικού, το σημαντικότερο μέρος των εσόδων από πωλήσεις (περίπου 27%), αφορούν κυρίως δημόσιους ασφαλιστικούς οργανισμούς που εντάσσονται στον ευρύτερο δημόσιο τομέα.

8. Κύκλος εργασιών

<i>Σε χιλιάδες Ευρώ</i>	Όμιλος		Εταιρεία	
	1/1 - 31/12/2018	1/1 - 31/12/2017	1/1 - 31/12/2018	1/1 - 31/12/2017
Κύκλος Εργασιών (πριν από Rebate και Clawback)	199.224	186.928	193.098	181.690
Επίδραση Rebate και Clawback χρήσης (Ν.4172/2013 άρθρο 100)	-16.475	-17.662	-16.475	-17.662
Κύκλος Εργασιών (μετά από Rebate και Clawback)	182.749	169.267	176.623	164.028

Σύμφωνα με τον νόμο 4172/2013 (ΦΕΚ 167Α/23-07-2013) άρθρο 100 προβλέπονται: α) επιστροφή στον ΕΟΠΥΥ από τους συμβεβλημένους παρόχους, με την μορφή «αυτόματων επιστροφών-clawback», του υπερβάλλοντος ποσού, σε περίπτωση υπέρβασης των εγκεκριμένων πιστώσεων του προϋπολογισμού του ΕΟΠΥΥ και β) καθιέρωση κλιμακούμενου ποσοστού επί των οφειλών του ΕΟΠΥΥ προς τους ιδιώτες παρόχους, ως επιστροφή (rebate).

Η Διοίκηση, με βάση την διαθέσιμη πληροφόρηση που είχε κατά την ημερομηνία σύνταξης των Χρηματοοικονομικών Καταστάσεων και λαμβάνοντας υπόψη τις «Βεβαιώσεις ποσού αυτόματης επιστροφής» του 2017, προέβη σε εκτίμηση του ποσού επιστροφών για το 2018, μειώνοντας τον κύκλο εργασιών της Εταιρείας και του Ομίλου. Επιπρόσθετα, κατά την τρέχουσα χρήση η Εταιρεία προέβη στην έκδοση τιμολογίων καθώς και πιστωτικών τιμολογίων, λόγω επαναυπολογισμού από τον ΕΟΠΥΥ του clawback του έτους 2013 και της επιβολής περικοπών για δαπάνες νοσηλείας της χρήσης 2013, και δεν προέκυψε απόκλιση από την πρόβλεψη που είχε σχηματισθεί σε προηγούμενες χρήσεις για το σκοπό αυτό.

9. Λοιπά Έσοδα

Τα λοιπά έσοδα που εμφανίζονται στις Χρηματοοικονομικές Καταστάσεις αναλύονται ως εξής:

<i>Σε χιλιάδες Ευρώ</i>	Όμιλος		Εταιρεία	
	1/1 - 31/12/2018	1/1 - 31/12/2017	1/1 - 31/12/2018	1/1 - 31/12/2017
Έσοδα από υπηρεσίες	798	1.332	826	1.342
Επιδότησεις και επιχορηγήσεις	503	219	502	218
Έσοδα από ενοίκια	921	904	1.110	1.058
Εκπτώσεις προμηθευτών	531	765	-	-
Έσοδα από αντιστροφή προβλέψεων	7	1.073	-	1.073
Κέρδη από πώληση παγίων	76	-	73	-
Λοιπά έσοδα	511	1.066	472	1.005
Σύνολο	3.347	5.359	2.983	4.695

10. Κόστος πωλήσεων

Το κόστος πωλήσεων που εμφανίζεται στις Χρηματοοικονομικές Καταστάσεις αναλύεται ως εξής:

<i>Σε χιλιάδες Ευρώ</i>	Όμιλος		Εταιρεία	
	1/1 - 31/12/2018	1/1 - 31/12/2017	1/1 - 31/12/2018	1/1 - 31/12/2017
Μισθοδοσία (σημείωση 13)	55.209	54.255	54.518	53.637
Αμοιβές τρίτων	14.922	13.659	14.394	13.539
Αποσβέσεις (σημείωση 14)	6.940	8.363	6.800	8.261
Λοιπές παροχές τρίτων	13.258	12.392	11.201	10.546
Φόροι τέλη	17	306	7	306
Λοιπά λειτουργικά έξοδα	4.556	4.345	4.462	4.207
Υγειονομικό υλικό, φάρμακα, λοιπά αναλώσιμα, και ειδικά υλικά	42.040	39.251	43.726	40.695
Σύνολο	136.942	132.570	135.108	131.190

11. Έξοδα διοίκησης

Τα έξοδα διοίκησης που εμφανίζονται στις Χρηματοοικονομικές Καταστάσεις αναλύονται ως εξής:

<i>Σε χιλιάδες Ευρώ</i>	Όμιλος		Εταιρεία	
	1/1 - 31/12/2018	1/1 - 31/12/2017	1/1 - 31/12/2018	1/1 - 31/12/2017
Μισθοδοσία (σημείωση 13)	15.928	14.760	14.485	13.320
Αμοιβές τρίτων	1.792	1.230	1.687	1.142
Αποσβέσεις (σημείωση 14)	1.012	1.043	929	960
Λοιπές παροχές τρίτων	2.376	2.250	2.157	2.055
Φόροι τέλη	1.190	659	1.156	649
Λοιπά λειτουργικά έξοδα	4.321	4.200	4.188	4.049
Υγειονομικό υλικό, φάρμακα, λοιπά αναλώσιμα, και ειδικά υλικά	423	400	369	347
Σύνολο	27.042	24.543	24.971	22.521

Κατά την τρέχουσα χρήση, οι αμοιβές της KPMG Ορκωτοί Ελεγκτές ΑΕ για ελεγκτικές υπηρεσίες και φορολογικό πιστοποιητικό ανήλθαν σε Ευρώ 260 χιλ. για τον Όμιλο (Εταιρεία: Ευρώ 223 χιλ.) ενώ για λοιπές υπηρεσίες διασφάλισης σε ποσό Ευρώ 5 χιλ. (Όμιλος και Εταιρεία).

12. Έξοδα διάθεσης

Τα έξοδα διάθεσης που εμφανίζονται στις Χρηματοοικονομικές Καταστάσεις αναλύονται ως εξής:

<i>Σε χιλιάδες Ευρώ</i>	Όμιλος		Εταιρεία	
	1/1 - 31/12/2018	1/1 - 31/12/2017	1/1 - 31/12/2018	1/1 - 31/12/2017
Μισθοδοσία (σημείωση 13)	73	74	-	-
Αμοιβές τρίτων	604	639	598	619
Αποσβέσεις (σημείωση 14)	3	1	-	-
Λοιπές παροχές τρίτων	29	30	-	-
Φόροι τέλη	1.415	556	1.414	552
Λοιπά λειτουργικά έξοδα	318	248	300	232
Προβλέψεις επισφαλειών - απομειώσεις εμπορικών απαιτήσεων (σημείωση 24)	2.444	1.692	2.444	1.440
Προβλέψεις επισφαλειών - απομειώσεις λοιπών απαιτήσεων (σημείωση 25)	-	-	120	-
Διαγραφή απαιτήσεων	1.062	157	1.062	156
Σύνολο	5.948	3.397	5.938	2.998

13. Κόστος Μισθοδοσίας

Το κόστος μισθοδοσίας που συμπεριλαμβάνεται στις επιμέρους κατηγορίες κόστους ανωτέρω αναλύεται ως εξής:

<i>Σε χιλιάδες Ευρώ</i>	Όμιλος		Εταιρεία	
	1/1 - 31/12/2018	1/1 - 31/12/2017	1/1 - 31/12/2018	1/1 - 31/12/2017
Μισθοί, ημερομίσθια	56.814	54.769	54.809	53.210
Εργοδοτικές εισφορές	13.411	13.361	13.235	12.999
Αποζημίωση προσωπικού (σημείωση 29)	642	569	638	563
Λοιπές αμοιβές	343	390	321	185
Σύνολο	71.210	69.089	69.003	66.957

14. Αποσβέσεις ενσώματων και άυλων περιουσιακών στοιχείων

Οι αποσβέσεις των ενσώματων και άυλων περιουσιακών στοιχείων που περιλαμβάνονται στις επιμέρους κατηγορίες κόστους ανωτέρω αναλύονται ως εξής:

<i>Σε χιλιάδες Ευρώ</i>	Όμιλος		Εταιρεία	
	1/1 - 31/12/2018	1/1 - 31/12/2017	1/1 - 31/12/2018	1/1 - 31/12/2017
Αποσβέσεις ενσώματων περιουσιακών στοιχείων (σημείωση 19)	7.750	9.254	7.531	9.074
Απόσβεση άυλων περιουσιακών στοιχείων (σημείωση 20)	205	153	198	147
Σύνολο	7.955	9.408	7.729	9.221

15. Λοιπά Έξοδα

Τα λοιπά έξοδα αναλύονται ως εξής:

<i>Σε χιλιάδες Ευρώ</i>	Όμιλος		Εταιρεία	
	1/1 - 31/12/2018	1/1 - 31/12/2017	1/1 - 31/12/2018	1/1 - 31/12/2017
Ζημίες από διαγραφές παγίων	-	163	-	167
Σύνολο	-	163	-	167

16. Καθαρό χρηματοοικονομικό αποτέλεσμα

Τα καθαρό χρηματοοικονομικό αποτέλεσμα που εμφανίζεται στις Χρηματοοικονομικές Καταστάσεις αναλύεται ως εξής:

Όμιλος		
<i>Σε χιλιάδες Ευρώ</i>	1/1 - 31/12/2018	1/1 - 31/12/2017
Χρηματοοικονομικό κόστος αποζημίωσης προσωπικού (σημείωση 29)	-146	-140
Τόκοι βραχυπρόθεσμων δανείων & συναφή έξοδα	-6.363	-7.685
Έξοδα και ζημιές από χρεόγραφα	-	-48
Προμήθειες Factoring	-266	-283
Χρηματοοικονομικά μισθώματα (Leasing)	-3	-3
Σύνολο χρηματοοικονομικών εξόδων	-6.778	-8.159
Τόκοι καταθέσεων όψεως και συναφή έσοδα	23	3
Σύνολο χρηματοοικονομικών εσόδων	23	3
Καθαρά χρηματοοικονομικά έσοδα/(έξοδα)	-6.755	-8.156
Εταιρεία		
<i>Σε χιλιάδες Ευρώ</i>	1/1 - 31/12/2018	1/1 - 31/12/2017
Χρηματοοικονομικό κόστος αποζημίωσης προσωπικού (σημείωση 29)	-145	-139
Τόκοι βραχυπρόθεσμων δανείων & συναφή έξοδα	-6.176	-7.458
Απομείωση συμμετοχών	-1.325	-
Προμήθειες Factoring	-266	-283
Σύνολο χρηματοοικονομικών εξόδων	-7.912	-7.879
Τόκοι καταθέσεων όψεως και συναφή έσοδα	17	3
Μερίσματα από συμμετοχές σε εταιρείες	31	-
Κέρδη από πώληση χρεογράφων (μετοχών)	-	61
Σύνολο χρηματοοικονομικών εσόδων	48	64
Καθαρά χρηματοοικονομικά έσοδα/(έξοδα)	-7.864	-7.815

Τα μερίσματα αναλύονται ως κάτωθι:

<i>Σε χιλιάδες Ευρώ</i>	Εταιρεία	
	1/1 - 31/12/2018	1/1 - 31/12/2017
Κέντρο Φυσιοθεραπείας	31	-
Σύνολο	31	-

17. Φόρος Εισοδήματος

Ο συντελεστής φορολογίας των κερδών από επιχειρηματική δραστηριότητα των νομικών προσώπων ανέρχεται σε 29% και δεν μεταβλήθηκε σε σχέση με την προηγούμενη περίοδο.

Σύμφωνα με το άρθρο 23 του πρόσφατου Νόμου 4579, που ψηφίσθηκε τον Δεκέμβριο του 2018, οι φορολογικοί συντελεστές των κερδών από επιχειρηματική δραστηριότητα των νομικών προσώπων, μειώνονται σταδιακά κατά 1% ανά έτος, ως ακολούθως: 28% για το φορολογικό έτος 2019, 27% για το φορολογικό έτος 2020, 26% για το φορολογικό έτος 2021 και 25% για το φορολογικό έτος 2022 και εφεξής.

Η πρόβλεψη για τους φόρους εισοδήματος που απεικονίζεται στις Χρηματοοικονομικές Καταστάσεις αναλύεται ως εξής:

Ποσά που αναγνωρίζονται στην κατάσταση αποτελεσμάτων

<i>Σε χιλιάδες Ευρώ</i>	Όμιλος		Εταιρεία	
	1/1 - 31/12/2018	1/1 - 31/12/2017	1/1 - 31/12/2018	1/1 - 31/12/2017
Τρέχων φόρος εισοδήματος (έξοδο)/όφελος				
Τρέχουσα χρήση	-2.050	-626	-1.374	-
Προσαρμογές για προηγούμενες χρήσεις	-1	82	-	38
	-2.051	-544	-1.374	38
Αναβαλλόμενος φόρος εισοδήματος (έξοδο)/όφελος				
Μεταβολή φορολογικού συντελεστή	2.892	-	2.896	-
Αλλαγή σε αναγνωρισμένες εκπεστές προσωρινές διαφορές	572	-2.567	567	-2.574
	3.464	-2.567	3.463	-2.574
Φόρος εισοδήματος (έξοδο)/ όφελος	1.413	-3.111	2.089	-2.536

Η Ελληνική φορολογική νομοθεσία και οι σχετικές διατάξεις υπόκεινται σε ερμηνείες από τις φορολογικές αρχές. Οι δηλώσεις φόρου εισοδήματος κατατίθενται σε ετήσια βάση, αλλά τα κέρδη ή οι ζημιές που δηλώνονται για φορολογικούς σκοπούς παραμένουν προσωρινά έως ότου οι φορολογικές αρχές εξετάσουν τις φορολογικές δηλώσεις και τα βιβλία του φορολογούμενου, στιγμή κατά την οποία θα εκκαθαριστούν και οι σχετικές φορολογικές υποχρεώσεις. Οι φορολογικές ζημιές, στο βαθμό που αναγνωρίζονται από τις φορολογικές αρχές, μπορούν να χρησιμοποιηθούν για τον συμψηφισμό κερδών των πέντε επόμενων χρήσεων που ακολουθούν τη χρήση που αφορούν.

Σε έναν μελλοντικό φορολογικό έλεγχο των σχετικών ανέλεγκτων χρήσεων είναι πιθανόν να επιβληθούν πρόσθετοι φόροι και πρόστιμα στην Εταιρεία και τις θυγατρικές της. Ο Όμιλος θεωρεί ότι η έκβαση των φορολογικών ελέγχων και το ύψος των πιθανολογούμενων πρόσθετων φόρων και προστίμων, είναι δυνατόν να προβλεφθεί ικανοποιητικά και, ως εκ τούτου, δεν έχει γίνει σχετική πρόβλεψη στις Ενοποιημένες Χρηματοοικονομικές Καταστάσεις σε σχέση με το θέμα αυτό.

Η Εταιρεία και οι θυγατρικές της με έδρα στην Ελλάδα, «ΙΑΤΡΙΚΗ ΤΕΧΝΙΚΗ ΑΕΒΕ» και «ΚΕΝΤΡΟ ΦΥΣΙΟΘΕΡΑΠΕΙΑΣ & ΑΠΟΚΑΤΑΣΤΑΣΗΣ ΑΘΛΗΤΙΚΩΝ ΚΑΚΩΣΕΩΝ Α.Ε.», έχουν λάβει πιστοποιητικά φορολογικής συμμόρφωσης χωρίς επιφύλαξη από τον ορκωτό ελεγκτή τους για τις χρήσεις 2011 έως και 2017, σύμφωνα με την εκάστοτε Ελληνική φορολογική νομοθεσία. Για τη θυγατρική εταιρεία «ΓΑΙΑ ΜΑΙΕΥΤΙΚΟ ΚΑΙ ΓΥΝΑΙΚΟΛΟΓΙΚΟ ΚΕΝΤΡΟ ΑΘΗΝΩΝ ΑΝΩΝΥΜΗ ΕΤΑΙΡΕΙΑ», ο σχετικός έλεγχος διεξήχθη μόνο για τις χρήσεις 2011 έως 2014, και λήφθηκαν πιστοποιητικά φορολογικής συμμόρφωσης χωρίς επιφύλαξη.

Σύμφωνα με τις διατάξεις του άρθρου 26 του Ν. 4174/2013, οι φορολογικές αρχές δύναται να διενεργήσουν φορολογικό έλεγχο των χρήσεων για τις οποίες δεν έχει παρέλθει το δικαίωμα του Δημοσίου να επιβάλλει φόρους. Η Εταιρεία και οι θυγατρικές της δεν έχουν λάβει κάποια εντολή ελέγχου από τις φορολογικές αρχές για τις προαναφερόμενες χρήσεις. Η Διοίκηση του Ομίλου εκτιμά ότι τυχόν πρόσθετοι φόροι και προσυζητήσεις που πιθανόν να προκύψουν από μελλοντικούς ελέγχους από τις φορολογικές αρχές δε θα έχουν σημαντική επίδραση στην χρηματοοικονομική θέση και τα αποτελέσματα της Εταιρείας και του Ομίλου.

Σημειώνεται ότι την 31 Δεκεμβρίου 2018 παραγράφηκαν οι χρήσεις έως την 31 Δεκεμβρίου 2012 σύμφωνα με τις διατάξεις της παρ.1 άρθρου 36 Ν.4174/2013.

Για την χρήση 2018 βρίσκεται σε εξέλιξη ο εν λόγω έλεγχος τόσο για την Μητρική Εταιρεία, όσο και για τις θυγατρικές «ΙΑΤΡΙΚΗ ΤΕΧΝΙΚΗ ΑΕΒΕ» και «ΚΕΝΤΡΟ ΦΥΣΙΟΘΕΡΑΠΕΙΑΣ & ΑΠΟΚΑΤΑΣΤΑΣΗΣ ΑΘΛΗΤΙΚΩΝ ΚΑΚΩΣΕΩΝ Α.Ε.». Τα οριστικά αποτελέσματα δεν αναμένεται να έχουν σημαντική απόκλιση από τα ποσά των εκτιμηθέντων φόρων που απεικονίζονται στις Χρηματοοικονομικές Καταστάσεις.

ΕΤΗΣΙΑ ΟΙΚΟΝΟΜΙΚΗ ΕΚΘΕΣΗ ΓΙΑ ΤΗ ΧΡΗΣΗ ΠΟΥ ΕΛΗΞΕ ΣΤΙΣ 31 ΔΕΚΕΜΒΡΙΟΥ 2018

Αναφορικά με τις θυγατρικές της, τα βιβλία και στοιχεία τους δεν έχουν ελεγχθεί από τις φορολογικές αρχές για τις χρήσεις που αναφέρονται στον παρακάτω πίνακα :

Όνομασία εταιρείας	Χώρα έδρας	Δραστηριότητα	% συμ/χής ομίλου	Ανέλεγκτες Χρήσεις
ΙΑΤΡΙΚΗ ΤΕΧΝΙΚΗ ΑΕΒΕ	ΕΛΛΑΔΑ	Εμπορία Ιατρικού Εξοπλισμού & Υγειονομικού Υλικού	100.00%	-
ΕΡΕΥΝΑ ΕΑΕ (σε εκκαθάριση)	ΕΛΛΑΔΑ	Διαγνωστικό & Θεραπευτικό Κέντρο	51.00%	2007-2018
ΑΞΟΝΙΚΗ ΕΡΕΥΝΑ ΕΑΕ (σε εκκαθάριση)	ΕΛΛΑΔΑ	Διαγνωστικό Κέντρο	50.50%	2007-2018
ΚΕΝΤΡΟ ΦΥΣΙΟΘΕΡΑΠΕΙΑΣ & ΑΠΟΚΑΤΑΣΤΑΣΗΣ ΑΘΛΗΤΙΚΩΝ ΚΑΚΩΣΕΩΝ Α.Ε.	ΕΛΛΑΔΑ	Παροχή Υπηρεσιών Φυσιοθεραπείας & Αποκατάστασης Αθλητικών Κακώσεων	33.00%	-
HOSPITAL AFFILIATES INTERNATIONAL (σε εκκαθάριση)	ΕΛΛΑΔΑ	Οργάνωση και Διοίκηση Νοσηλευτικών μονάδων	68.89%	2012- 2018
MEDSANA BMC	ΡΟΥΜΑΝΙΑ	Διαγνωστικό Κέντρο	100.00%	-
ΒΙΟΑΧΙΣ SRL (πρώην MEDSANA SRL)	ΡΟΥΜΑΝΙΑ	Διαγνωστικό Κέντρο	78.90%	-
EUROSITE ΥΠΗΡΕΣΙΕΣ ΥΓΕΙΑΣ	ΕΛΛΑΔΑ	Ίδρυση & Λειτουργία Νοσηλευτικών Μονάδων	100.00%	2014-2018
ΓΑΙΑ ΜΑΙΕΥΤΙΚΟ ΚΑΙ ΓΥΝΑΙΚΟΛΟΓΙΚΟ ΚΕΝΤΡΟ ΑΘΗΝΩΝ ΑΝΩΝΥΜΗ ΕΤΑΙΡΕΙΑ	ΕΛΛΑΔΑ	Μαιευτική και γυναικολογική κλινική	100.00%	2015-2018

Ποσά που αναγνωρίζονται στα λοιπά συνολικά έσοδα

Τα ποσά του φόρου εισοδήματος που αναγνωρίστηκαν απευθείας στα λοιπά συνολικά έσοδα αναλύονται ως κάτωθι:

<i>Σε χιλιάδες Ευρώ</i>	1/1 - 31/12/2018	
	Όμιλος	Εταιρεία
Αναλογιστικά κέρδη / (ζημιές)	179	176
<i>φορολογικός συντελεστής</i>	25%	25%
Φόρος που αναγνωρίζεται στα Λοιπά Συνολικά Έσοδα έσοδο/ (έξοδο) τρέχουσας χρήσης	-45	-44
Φόρος που αναγνωρίζεται στα Λοιπά Συνολικά Έσοδα έσοδο/ (έξοδο) από την μετάπτωση του φορολογικού συντελεστή από 29% σε 25%	-23	-21
Φόρος που αναγνωρίζεται στα Λοιπά Συνολικά Έσοδα έσοδο/ (έξοδο)	-68	-65

<i>Σε χιλιάδες Ευρώ</i>	1/1 - 31/12/2017	
	Όμιλος	Εταιρεία
Αναλογιστικά κέρδη / (ζημιές)	-109	-106
<i>Τρέχον φορολογικός συντελεστής</i>	29%	29%
Φόρος που αναγνωρίζεται στα Λοιπά Συνολικά Έσοδα όφελος / (έξοδο)	32	31

Συμφωνία φόρου εισοδήματος στα αποτελέσματα της χρήσης

Η συμφωνία του φόρου που αναγνωρίζεται στα αποτελέσματα της χρήσης, για τον Όμιλο και την Εταιρεία έχει ως εξής:

<i>Σε χιλιάδες Ευρώ</i>	Όμιλος			
	1/1 - 31/12/2018		1/1 - 31/12/2017	
Κέρδη / (ζημιές) προ φόρων εισοδήματος		9.409		5.797
Φόροι εισοδήματος βάσει του εγχώριου φορολογικού συντελεστή	29%	2.729	29%	1.681
Μη φορολογηθέντων εσόδων	0,00%	-	0,02%	1
Μη εκπιπτόμενες δαπάνες	31,17%	2.933	23,10%	1.339
Χρησιμοποίηση φορολογικών ζημιών για τις οποίες δεν είχε αναγνωρισθεί αναβαλλόμενη φορολογική απαίτηση	-17,27%	-1.625	0,00%	-
Ζημιές τρέχουσας χρήσης για τις οποίες δεν αναγνωρίστηκε φορολογική απαίτηση	0,04%	4	20,97%	1.215
Προσαρμογές για προηγούμενες χρήσεις	0,00%	-	-1,41%	-82
Φορολογικό όφελος από έξοδα που δεν αναγνωρίστηκαν φορολογικά σε προηγούμενη χρήση	-27,23%	-2.562	-17,99%	-1.043
Επίδραση από μεταβολή φορολογικού συντελεστή	-30,74%	-2.892	0,00%	-
Φόροι εισοδήματος που αναγνωρίζονται στα αποτελέσματα	-15,02%	-1.413	53,67%	3.111

<i>Σε χιλιάδες Ευρώ</i>	Εταιρεία			
		1/1 - 31/12/2018		1/1 - 31/12/2017
Κέρδη / (ζημιές) προ φόρων εισοδήματος		5.725		4.031
Φόροι εισοδήματος βάσει του εγχώριου φορολογικού συντελεστή	29%	1.660	29%	1.169
Μη φορολογηθέντων εσόδων	0,00%	-	0,00%	-
Μη εκπιπόμενες δαπάνες	58,24%	3.334	30,59%	1.233
Χρησιμοποίηση φορολογικών ζημιών για τις οποίες δεν είχε αναγνωρισθεί αναβαλλόμενη φορολογική απαίτηση	-28,38%	-1.625	0,00%	-
Ζημιές τρέχουσας χρήσης για τις οποίες δεν αναγνωρίστηκε φορολογική απαίτηση	0,00%	-	30,15%	1.215
Προσαρμογές για προηγούμενες χρήσεις	0,00%	-	-0,94%	-38
Φορολογικό όφελος από έξοδα που δεν αναγνωρίστηκαν φορολογικά σε προηγούμενη χρήση	-44,76%	-2.562	-25,87%	-1.043
Επίδραση από μεταβολή φορολογικού συντελεστή	-50,59%	-2.896	0,00%	-
Φόροι εισοδήματος που αναγνωρίζονται στα αποτελέσματα	-36,49%	-2.089	62,91%	2.536

18. Κέρδη ανά μετοχή

Ο υπολογισμός των βασικών κερδών ανά μετοχή την 31η Δεκεμβρίου 2018 και 2017 έχει ως εξής:

<i>Σε χιλιάδες Ευρώ</i>	Όμιλος		Εταιρεία	
	1/1 - 31/12/2018	1/1 - 31/12/2017	1/1 - 31/12/2018	1/1 - 31/12/2017
Κέρδη μετά φόρων αποδιδόμενες στους ιδιοκτήτες της Μητρικής	10.763	2.627	7.814	1.495
Μέσος σταθμικός αριθμός μετοχών σε κυκλοφορία	86.735.980	86.735.980	86.735.980	86.735.980
Κέρδη ανά μετοχή	0,1241	0,0303	0,0901	0,0172

i. Κέρδη αποδιδόμενα στους ιδιοκτήτες της Μητρικής :

	Όμιλος	
	1/1 - 31/12/2018	1/1 - 31/12/2017
Κέρδη μετά φόρων αποδιδόμενα στους ιδιοκτήτες της Μητρικής	10.763	2.627

ii. Μέσος σταθμικός αριθμός κοινών μετοχών σε κυκλοφορία :

	Όμιλος		Εταιρεία	
	1/1 - 31/12/2018	1/1 - 31/12/2017	1/1 - 31/12/2018	1/1 - 31/12/2017
Μέσος σταθμικός αριθμός μετοχών σε κυκλοφορία	86.735.980	86.735.980	86.735.980	86.735.980

Με δεδομένο ότι δεν υφίστανται χρηματοοικονομικά μέσα που να μειώνουν περαιτέρω τα βασικά κέρδη ανά μετοχή, παρέλκει η απεικόνιση των απομειωμένων κερδών ανά μετοχή (diluted earnings per share).

19. Ενσώματα περιουσιακά στοιχεία
Όμιλος 2018

Σε χιλιάδες Ευρώ	Γήπεδα - Οικόπεδα	Κτίρια	Μηχανήματα	Μεταφορικά Μέσα	Λοιπός Εξοπλισμός	Ακιν/σεις υπό εκτέλεση	Επενδυτικά ακίνητα	Σύνολο
Αξία κτήσης την 01/01/2018	57.838	199.136	82.563	2.184	36.352	5.290	-	383.363
Προσθήκες	-	259	5.973	76	1.466	4.578	-	12.352
Πωλήσεις- Μειώσεις	-	-	-1.047	-27	-312	-	-	-1.386
Απομειώσεις	-	-	-	-	-	-	-	-
Μεταφορές- Ανακατατάξεις	-	1.681	4	3	25	-1.728	-	-15
Μεταφορές- Ανακατατάξεις σε Επενδυτικά ακίνητα	-986	-824	-	-	-	-96	1.906	-
Λοιπά	-	-	-	-	2	-	-	2
Συναλλαγματικές Διαφορές	-	-1	-2	-	-	-	-	-3
Αξία κτήσης την 31/12/2018	56.852	200.251	87.491	2.236	37.533	8.044	1.906	394.313
Αποσβέσεις την 01/01/2018	-	-53.518	-71.060	-2.003	-32.393	-	-	-158.974
Προσθήκες	-	-4.334	-2.429	-37	-950	-	-	-7.750
Πωλήσεις- Μειώσεις	-	-	1.047	27	311	-	-	1.385
Μεταφορές- Ανακατατάξεις σε Επενδυτικά ακίνητα	-	250	-	-	-	-	-250	-
Λοιπά	-	-	-	-	-2	-	-	-2
Συναλλαγματικές Διαφορές	-	-	2	-	-	-	-	2
Αποσβέσεις την 31/12/2018	-	-57.602	-72.440	-2.013	-33.034	-	-250	-165.339
Αναπόσβεστη Αξία 31/12/2018	56.852	142.649	15.051	223	4.499	8.044	1.656	228.974

Όμιλος 2017

<i>Σε χιλιάδες Ευρώ</i>	Γήπεδα - Οικόπεδα	Κτίρια	Μηχανήματα	Μεταφορικά Μέσα	Λοιπός Εξοπλισμός	Ακιν/σεις υπό εκτέλεση	Επενδυτικά ακίνητα	Σύνολο
Αξία κτήσης την 01/01/2017	57.838	199.205	80.987	2.168	35.233	5.739	-	381.171
Προσθήκες	-	88	2.285	6	1.201	2.003	-	5.582
Πωλήσεις- Μειώσεις	-	-2.493	-703	-37	-79	-	-	-3.313
Απομειώσεις	-	-	-	-	-	-	-	-
Μεταφορές- Ανακατατάξεις	-	2.359	37	52	2	-2.450	-	-
Συναλλαγματικές Διαφορές	-	-23	-44	-4	-5	-2	-	-77
Αξία κτήσης την 31/12/2017	57.838	199.136	82.563	2.184	36.352	5.290	-	383.363
Αποσβέσεις την 01/01/2017	-	-49.271	-70.026	-2.007	-31.615	-	-	-152.919
Προσθήκες Χρήσεως	-	-6.747	-1.613	-35	-859	-	-	-9.254
Πωλήσεις- Μειώσεις	-	2.493	536	36	79	-	-	3.144
Μεταφορές- Ανακατατάξεις	-	-	1	-	-1	-	-	-
Συναλλαγματικές Διαφορές	-	7	41	4	4	-	-	55
Αποσβέσεις την 31/12/2017	-	-53.518	-71.060	-2.003	-32.393	-	-	-158.974
Αναπόσβεστη Αξία 31/12/2017	57.838	145.618	11.503	182	3.959	5.290	-	224.389

Εταιρεία 2018

<i>Σε Ευρώ</i>	<i>χιλιάδες</i>	Γήπεδα - Οικόπεδα	Κτίρια	Μηχανήματα	Μεταφορικά Μέσα	Λοιπός Εξοπλισμός	Ακιν/σεις υπό εκτέλεση	Επενδυτικά ακίνητα	Σύνολο
Κόστος κτήσης την 01/01/2018		51.060	197.331	77.413	1.786	35.409	1.639	-	364.637
Προσθήκες		-	259	5.878	47	1.441	4.552	-	12.177
Πωλήσεις- Μειώσεις		-	-	-919	-11	-264	-	-	-1.194
Απομειώσεις		-	-	-	-	-	-	-	-
Μεταφορές- Ανακαταξίσεις		-	1.681	-	-	25	-1.721	-	-15
Μεταφορές- Ανακατατάξεις σε Επενδυτικά ακίνητα		-986	-824	-	-	-	-96	1.906	-
Λοιπά		-	-	-	-	2	-	-	2
Κόστος κτήσης την 31/12/2018		50.074	198.447	82.372	1.821	36.613	4.374	1.906	375.607
Αποσβέσεις την 01/01/2018		-	-52.706	-66.472	-1.608	-31.506	-	-	-152.293
Προσθήκες		-	-4.266	-2.301	-30	-934	-	-	-7.531
Πωλήσεις- Μειώσεις		-	-	919	11	263	-	-	1.193
Μεταφορές- Ανακατατάξεις σε Επενδυτικά ακίνητα		-	250	-	-	-	-	-250	-
Λοιπά		-	-	-	-	-2	-	-	-2
Αποσβέσεις την 31/12/2018		-	-56.722	-67.854	-1.627	-32.179	-	-250	-158.632
Αναπόσβεστη Αξία 31/12/2018		50.074	141.725	14.518	194	4.434	4.374	1.656	216.975

Εταιρεία 2017

<i>Σε χιλιάδες Ευρώ</i>	Γήπεδα - Οικόπεδα	Κτίρια	Μηχανήματα	Μεταφορικά Μέσα	Λοιπός Εξοπλισμός	Ακιν/σεις υπό εκτέλεση	Επενδυτικά ακίνητα	Σύνολο
Κόστος κτήσης την 01/01/2017	51.060	194.896	75.895	1.769	34.242	2.035	-	359.897
Προσθήκες	-	88	1.882	2	1.176	2.003	-	5.151
Πωλήσεις- Μειώσεις	-	-	-362	-37	-11	-	-	-410
Απομειώσεις αξίας	-	-	-	-	-	-	-	-
Μεταφορές- Ανακατάξεις	-	2.347	-2	52	2	-2.399	-	-
Κόστος κτήσης την 31/12/2017	51.060	197.331	77.413	1.786	35.409	1.639	-	364.637
Αποσβέσεις την 01/01/2017	-	-46.027	-65.154	-1.610	-30.670	-	-	-143.460
Προσθήκες	-	-6.679	-1.516	-34	-845	-	-	-9.074
Μεταφορές- Ανακατάξεις	-	-	1	-	-1	-	-	-
Πωλήσεις- Μειώσεις	-	-	196	36	10	-	-	242
Αποσβέσεις την 31/12/2017	-	-52.706	-66.472	-1.608	-31.506	-	-	-152.293
Αναπόσβεστη Αξία 31/12/2017	51.060	144.625	10.941	177	3.903	1.639	-	212.344

Η εταιρεία την 2 Απριλίου 2018 ταξινόμησε ακίνητο ιδιοκτησίας της στον Πειραιά από τα ενσώματα περιουσιακά στοιχεία στα επενδυτικά ακίνητα λόγω μίσθωσης του σε τρίτο μέρος (διάρκεια μίσθωσης 12 έτη).

Κατά την 31 Δεκεμβρίου 2018, διενεργήθηκε έλεγχος απομείωσης των ενσώματων περιουσιακών στοιχείων, σύμφωνα με το ΔΛΠ 36. Η Εταιρεία υπολόγισε την αξία χρήσης τους ως μονάδας παραγωγής ταμειακών ροών και κατέληξε στο συμπέρασμα ότι δεν υφίσταται ανάγκη απομείωσης.

Ο υπολογισμός της αξίας χρήσης βασίστηκε στις παρακάτω υποθέσεις:

- Ταμειακές Ροές: οι ταμειακές ροές εκτιμήθηκαν με βάση την εμπειρία του παρελθόντος, τα πραγματοποιημένα λειτουργικά αποτελέσματα, τους εγκεκριμένους χρηματοοικονομικούς προϋπολογισμούς, οι οποίοι απεικονίζουν τις προσδοκίες της Διοίκησης για την εξέλιξη των εσόδων, των λειτουργικών εξόδων και του περιθωρίου λειτουργικού κέρδους της Εταιρείας. Οι ταμειακές ροές που εκτείνονται μεταγενέστερα της πενταετούς περιόδου του επιχειρησιακού σχεδίου της Εταιρείας υπολογίστηκαν χρησιμοποιώντας συντελεστή ανάπτυξης 2,5%.

- Επιτόκιο προεξόφλησης: Εφαρμόστηκε επιτόκιο προεξόφλησης προ φόρων ύψους 8,3% προκειμένου να προσδιοριστεί το ανακτήσιμο ποσό της Εταιρείας. Το επιτόκιο για την κλινική της Δάφνης εκτιμήθηκε σε ποσοστό 7,5%.

- Περιθώριο κερδών προ φόρων, τόκων και αποσβέσεων (EBITDA): Το περιθώριο κερδών προ φόρων, τόκων και αποσβέσεων αναμένεται να αυξηθεί σύμφωνα με τις υποθέσεις του επιχειρηματικού πλάνου, λαμβάνοντας υπόψη το νομοθετικό πλαίσιο που διέπει τη λειτουργία τους.

Κατά την 22^η Φεβρουαρίου 2019, διενεργήθηκαν έλεγχοι απομείωσης στα ακίνητα της εταιρείας και του Ομίλου, που είχαν αποκτηθεί στον παρελθόν προς εκπλήρωση της κύριας επιχειρηματικής δραστηριότητάς τους και τα οποία δεν έχουν αξιοποιηθεί κατά την ως άνω ημερομηνία. Ο προσδιορισμός της εύλογης αξίας των ακινήτων ανατέθηκε σε πιστοποιημένο επαγγελματία ανεξάρτητο εκτιμητή. Η εύλογη αξία των εν λόγω περιουσιακών στοιχείων και της εταιρείας και του Ομίλου προσδιορίστηκε με την υπολειμματική μέθοδο και τη μέθοδο συγκριτικών στοιχείων («comparative method») αντίστοιχα και δεν προέκυψε απομείωση.

Επισημαίνεται επίσης, ότι η Διοίκηση του Ομίλου, για ακίνητο (γήπεδο) θυγατρικής, που είχε αποκτηθεί στον παρελθόν προς εκπλήρωση της κύριας επιχειρηματικής δραστηριότητας του Ομίλου και το οποίο δεν έχει αξιοποιηθεί κατά την 31 Δεκεμβρίου 2018 λόγω μεταβολής του πολεοδομικού καθεστώτος της περιοχής στην οποία ανήκει το εν λόγω ακίνητο, κάνοντας χρήση των ευεργετικών διατάξεων της κείμενης νομοθεσίας (Ν. 4269/2014 και Ν. 4447/2016), έχει ήδη υποβάλει αίτηση – πρόταση προς τις αρμόδιες αρχές ενώ κατέθεσε και συμπληρωματικό τεύχος Τεχνικής Έκθεσης, για τη υλοποίηση επένδυσης, αναφορικά με την δημιουργία Ιατρικού Πάρκου η οποία εκτιμάται ότι θα έχει ευνοϊκή κατάληξη. Κατά την προηγούμενη χρήση, διενεργήθηκε έλεγχος απομείωσης από πιστοποιημένο επαγγελματία ανεξάρτητο εκτιμητή. Η εύλογη αξία των εν λόγω περιουσιακών στοιχείων προσδιορίστηκε με τη μέθοδο συγκριτικών στοιχείων («comparative method») και δεν προέκυψε απομείωση.

Υφίστανται εμπράγματα εξασφαλίσεις έναντι ομολογιακού δανείου που αφορούν έγγραφες προσημειώσεις υποθήκης συνολικού ύψους Ευρώ 354 εκ. επί των ακινήτων του Ομίλου. Επιπρόσθετα, και στα πλαίσια της Πρόσθετης Πράξης τροποποίησης του Ομολογιακού Δανείου, συστάθηκε πλασματικό ενεχύρο ποσού Ευρώ 3,9 εκ. περίπου επί ιατρικού εξοπλισμού της εταιρείας.

Εντός της χρήσης 2018 διενεργήθηκαν επενδύσεις σε ενσώματα περιουσιακά στοιχεία συνολικού ποσού Ευρώ 12.2 εκ. για την Εταιρεία και Ευρώ 12.4 εκ. για τον Όμιλο. Οι σημαντικότερες εξ' αυτών αφορούν την αγορά υπερσύγχρονου ιατρικού, μηχανολογικού και λοιπού εξοπλισμού. Αξίζει να σημειωθεί ότι η εταιρεία προμηθεύτηκε το πλέον προηγμένο σύστημα ρομποτικής χειρουργικής da Vinci Si HD καθώς και ένα Ρομποτικό Σύστημα υψηλής συχνότητας εστιασμένων υπερήχων, αμφότερα τελευταίας γενιάς.

20. Άυλα περιουσιακά στοιχεία

Τα άυλα περιουσιακά στοιχεία αναλύονται ως εξής:

Όμιλος 2018

<i>Σε χιλιάδες Ευρώ</i>	Δικαιώματα - Άδειες	Λογισμικά	Σύνολο
Αξία κτήσης την 01/01/2018	66	2.251	2.317
Προσθήκες	-	449	449
Πωλήσεις- Μειώσεις	-	-11	-11
Μεταφορές- Ανακατάξεις		15	15
Αξία κτήσης την 31/12/2018	66	2.704	2.770
Αποσβέσεις την 01/01/2018	-	-1.879	-1.879
Προσθήκες	-	-205	-205
Πωλήσεις- Μειώσεις	-	11	11
Αποσβέσεις την 31/12/2018	-	-2.073	-2.073
Αναπόσβεστη αξία 31/12/2018	66	631	697

Όμιλος 2017

<i>Σε χιλιάδες Ευρώ</i>	Δικαιώματα - Άδειες	Λογισμικά	Σύνολο
Αξία κτήσης την 01/01/2017	66	2.090	2.156
Προσθήκες	-	251	251
Πωλήσεις- Μειώσεις	-	-87	-87
Συναλλαγματικές Διαφορές	-	-4	-4
Αξία κτήσης την 31/12/2017	66	2.251	2.317
Αποσβέσεις την 01/01/2017	-	-1.817	-1.817
Προσθήκες	-	-153	-153
Πωλήσεις- Μειώσεις	-	87	87
Συναλλαγματικές Διαφορές	-	4	4
Αποσβέσεις την 31/12/2017	-	-1.879	-1.879
Αναπόσβεστη αξία 31/12/2017	66	371	437

Εταιρεία 2018

<i>Σε χιλιάδες Ευρώ</i>	Δικαιώματα - Άδειες	Λογισμικά	Σύνολο
Αξία κτήσης την 01/01/2018	66	1.950	2.015
Προσθήκες	-	446	446
Μεταφορές- Ανακατάξεις	-	15	15
Αξία κτήσης την 31/12/2018	66	2.411	2.477
Αποσβέσεις την 01/01/2018	-	-1.590	-1.590
Προσθήκες	-	-198	-198
Αποσβέσεις την 31/12/2018	-	-1.788	-1.788
Αναπόσβεστη αξία 31/12/2018	66	623	689

Εταιρεία 2017			
<i>Σε χιλιάδες Ευρώ</i>	Δικαιώματα - Άδειες	Λογισμικά	Σύνολο
Αξία κτήσης την 01/01/2017	66	1.790	1.856
Προσθήκες	-	237	237
Πωλήσεις-Μειώσεις	-	-78	-78
Αξία κτήσης την 31/12/2017	66	1.950	2.015
Αποσβέσεις την 01/01/2017	-	-1.521	-1.521
Προσθήκες	-	-147	-147
Πωλήσεις-Μειώσεις	-	78	78
Αποσβέσεις την 31/12/2017	-	-1.590	-1.590
Αναπόσβεστη αξία 31/12/2017	66	360	426

21. Επενδύσεις σε θυγατρικές εταιρείες

Οι επενδύσεις της Ιατρικό Αθηνών ΕΑΕ (Μητρική) σε θυγατρικές εταιρείες αναλύονται ως εξής:

Εταιρεία			
Σε χιλιάδες Ευρώ	% συμμετοχής	31/12/2018	31/12/2017
Κόστος κτήσης			
Ιατρική Τεχνική ΑΕΒΕ	100,00%	25.421	25.421
Κέντρο Φυσιοθεραπείας	33,00%	19	19
Αξονική Έρευνα	50,50%	545	545
Έρευνα	51,00%	503	503
Hospital Affiliates International	68,89%	91	91
Eurosite	100,00%	8.335	8.335
Medsana Buch	100,00%	33	33
Bioaxis Srl (πρώην Medsana Srl)	78,90%	517	517
Παιδιατρικό Κέντρο Αθηνών	58,30%	169	169
Γαία Α.Ε.	100,00%	27.256	26.010
Σύνολο		62.890	61.644
Απομειώσεις		-42.898	-41.572
Λογιστική Αξία		19.992	20.072

Οι παραπάνω θυγατρικές ενοποιούνται πλήρως, εκτός από το Παιδιατρικό Κέντρο Αθηνών, το οποίο έχει τεθεί σε εκκαθάριση και το κόστος κτήσεως του έχει διαγραφεί πλήρως στα κέρδη εις νέον της Εταιρείας. Η δραστηριότητα αυτού έχει διακοπεί στην προ μετάβαση εποχή, τα στοιχεία του Ισολογισμού του είναι επουσιώδη και η διαδικασία της ρευστοποίησής του δεν συνεπάγεται σημαντικά κόσθη για την Εταιρεία. Μέχρι την ημερομηνία σύνταξης των συνημμένων Χρηματοοικονομικών Καταστάσεων δεν είχε εκδοθεί τελεσίδικη δικαστική απόφαση για την διάλυσή του και την οριστική διαγραφή του από τα Μητρώα των Ανωνύμων Εταιρειών.

Επιπρόσθετα, η συμμετοχή της Εταιρείας στην Bioaxis Srl (πρώην Medsana Srl) έχει ομοίως απομειωθεί στις Εταιρικές Χρηματοοικονομικές καταστάσεις, σύμφωνα με τις προβλέψεις των ΔΛΠ 27 και 39. Η εν λόγω θυγατρική εταιρεία, δεν παρουσιάζει δραστηριότητα και η λογιστική της αξία υπερέβαινε το ανακτήσιμο ποσό της. Εντός του 2012, η θυγατρική εταιρεία Hospital Affiliates International με έδρα στην Ελλάδα τέθηκε σε διαδικασία εκκαθάρισης.

Έκτοτε η εν λόγω θυγατρική εταιρεία δεν παρουσιάζει έσοδα, ενώ τα περιουσιακά της στοιχεία είναι ήσσονος σημασίας σε σχέση με τα μεγέθη του Ομίλου. Ομοίως, η συγκεκριμένη συμμετοχή έχει απομειωθεί πλήρως από τα βιβλία της Εταιρείας.

Οι θυγατρικές εταιρείες Αξονική Έρευνα και Έρευνα τελούν υπό εκκαθάριση έως σήμερα. Κατά την 31 Δεκεμβρίου 2018 διενεργήθηκε έλεγχος απομείωσης της λογιστικής αξίας της επένδυσης της Εταιρείας στις θυγατρικές εταιρείες Αξονική Έρευνα και Έρευνα και προέκυψε ζημιά απομείωσης ποσού Ευρώ 80 χιλ. σε βάρος των αποτελεσμάτων της κλειόμενης χρήσης. Οι συγκεκριμένες συμμετοχές έχουν απομειωθεί μέχρι του ποσού που η λογιστική τους αξία αντιστοιχεί στο εκτιμώμενο προϊόν εκκαθάρισης, το οποίο αναλογεί στην μητρική Εταιρεία.

Εντός του 2018 έγινε αύξηση μετοχικού κεφαλαίου της θυγατρικής εταιρείας ΓΑΙΑ Α.Ε. ύψους ποσό Ευρώ 1.245 χιλ. Επιπρόσθετα, αναγνωρίστηκε ισόποση ζημιά απομείωσης της συμμετοχής της μητρικής εταιρείας στη θυγατρική εταιρεία ΓΑΙΑ Α.Ε., προκειμένου η λογιστική αξία της εν λόγω συμμετοχής να εμφανίζεται στο ανακτήσιμο ποσό της.

Στην τρέχουσα χρήση, διενεργήθηκε εκ νέου έλεγχος απομείωσης της λογιστικής αξίας της επένδυσης της Εταιρείας στην θυγατρική εταιρεία Ιατρική Τεχνική Α.Ε.Β.Ε. Το ανακτήσιμο ποσό της μονάδας δημιουργίας ταμειακών ροών προσδιορίστηκε βάσει της αξίας λόγω χρήσης αυτής. Η αξία χρήσης υπολογίστηκε βάσει εκτιμήσεων των προβλεπόμενων ταμειακών ροών, οι οποίες βασίστηκαν σε χρηματοοικονομικούς προϋπολογισμούς που έχουν εγκριθεί από τη Διοίκηση και καλύπτουν μια πενταετή περίοδο. Το επιτόκιο προεξόφλησης που εφαρμόστηκε προ φόρων ήταν 12,9%. Ταμειακές ροές πέραν της πενταετούς περιόδου υπολογίστηκαν κατά προσέγγιση με τη βοήθεια του εκτιμώμενου ρυθμού ανάπτυξης του κλάδου δραστηριοποίησης της εταιρείας (2,5%). Από τον έλεγχο απομείωσης δεν προέκυψε ζημιά απομείωσης.

Οι απομειώσεις ανά συμμετοχή παρατίθενται κατωτέρω:

Εταιρεία	Ποσοστό	Ποσό Απομείωσης	Ποσό Απομείωσης
	συμμετοχής		
<i>Σε χιλιάδες Ευρώ</i>	%	31/12/2018	31/12/2017
Ιατρική Τεχνική ΑΕΒΕ	100,00%	13.140	13.140
Αξονική Έρευνα	50,50%	545	535
Έρευνα	51,00%	459	389
Hospital Affiliates International	68,89%	91	91
Bioaxis Srl (πρώην Medsana Srl)	78,90%	517	517
Παιδιατρικό Κέντρο Αθηνών	58,30%	169	169
Γαία Α.Ε.	100,00%	27.255	26.010
Eurosite	100,00%	722	722
Σύνολο		42.898	41.572

Η κίνηση των απομειώσεων αναλύεται ως εξής:

<i>Σε χιλιάδες Ευρώ</i>	31/12/2018	31/12/2017
Απομείωση κατά την έναρξη της χρήσης	-41.572	-41.572
Απομείωση συμμετοχής σε ΓΑΙΑ ΑΕ	1.245	-
Απομείωση συμμετοχής σε Αξονική Έρευνα Ε.Α.Ε.	11	-
Απομείωση συμμετοχής σε Έρευνα Ε.Α.Ε.	70	-
Απομείωση κατά την λήξη της χρήσης	-42.898	-41.572

22. Αναβαλλόμενες φορολογικές απαιτήσεις- υποχρεώσεις

Οι αναβαλλόμενοι φόροι εισοδήματος προκύπτουν από τις προσωρινές διαφορές μεταξύ της λογιστικής αξίας και της φορολογικής βάσης των στοιχείων ενεργητικού και παθητικού και υπολογίζονται βάσει του ισχύοντος συντελεστή φορολογίας εισοδήματος.

Η κίνηση των αναβαλλόμενων φορολογικών απαιτήσεων και υποχρεώσεων έχει ως εξής:

Όμιλος

2018	Καθαρό υπόλοιπο έναρξης	Αναγνώριση στην κατάσταση αποτελεσμάτων	Αναγνώριση στην κατάσταση συνολικών εσόδων	Καθαρό υπόλοιπο λήξης	Αναβαλλόμενη φορολογική απαίτηση	Αναβαλλόμενη φορολογική υποχρέωση
<i>Σε χιλιάδες Ευρώ</i>						
- Ενσώματα περιουσιακά στοιχεία	-27.208	3.309	-	-23.899	-	-23.899
- Μισθώσεις	-776	248	-	-527	-	-527
- Απαιτήσεις	4.315	285	-	4.600	4.600	-
- Έξοδα επόμενων χρήσεων	329	167	-	496	496	-
- Παροχές στο προσωπικό	3.024	-345	-67	2.612	2.612	-
- Λοιπά	-269	-199	-	-468	-	-468
Σύνολο	-20.584	3.465	-67	-17.186	7.707	-24.895

Όμιλος

2017	Καθαρό υπόλοιπο έναρξης	Αναγνώριση στην κατάσταση αποτελεσμάτων	Αναγνώριση στην κατάσταση συνολικών εσόδων	Καθαρό υπόλοιπο λήξης	Αναβαλλόμενη φορολογική απαίτηση	Αναβαλλόμενη φορολογική υποχρέωση
Σε χιλιάδες Ευρώ						
- Ενσώματα περιουσιακά στοιχεία	-27.209	1	-	-27.208	-	-27.208
- Μισθώσεις	-985	210	-	-776	-	-776
- Απαιτήσεις	7.144	-2.829	-	4.315	4.315	-
- Έξοδα επόμενων χρήσεων	295	35	-	329	329	-
- Παροχές στο προσωπικό	2.897	96	32	3.024	3.024	-
- Λοιπά	-190	-78	-	-269	-	-269
Σύνολο	-18.049	-2.567	32	-20.584	7.668	-28.252

Εταιρεία

2018	Καθαρό υπόλοιπο έναρξης	Αναγνώριση στην κατάσταση αποτελεσμάτων	Αναγνώριση στην κατάσταση συνολικών εσόδων	Καθαρό υπόλοιπο λήξης	Αναβαλλόμενη φορολογική απαίτηση	Αναβαλλόμενη φορολογική υποχρέωση
Σε χιλιάδες ευρώ						
- Ενσώματα περιουσιακά στοιχεία	-27.205	3.309	-	-23.896	-	-23.896
- Μισθώσεις	-770	246	-	-524	-	-524
- Απαιτήσεις	4.313	285	-	4.598	4.598	-
- Έξοδα επόμενων χρήσεων	330	167	-	497	497	-
- Παροχές στο προσωπικό	2.994	-343	-64	2.587	2.587	-
- Λοιπά	-269	-201	-	-468	-	-468
Σύνολο	-20.605	3.463	-64	-17.206	7.681	-24.888

Εταιρεία

2017	Καθαρό υπόλοιπο έναρξης	Αναγνώριση στην κατάσταση αποτελεσμάτων	Αναγνώριση στην κατάσταση συνολικών εσόδων	Καθαρό υπόλοιπο λήξης	Αναβαλλόμενη φορολογική απαίτηση	Αναβαλλόμενη φορολογική ή υποχρέωση
Σε χιλιάδες ευρώ						
- Ενσώματα περιουσιακά στοιχεία	-27.206	1	-	-27.205	-	-27.205
- Μισθώσεις	-977	207	-	-770	-	-770
- Απαιτήσεις	7.144	-2.831	-	4.313	4.313	-
- Έξοδα επόμενων χρήσεων	298	33	-	330	330	-
- Παροχές στο προσωπικό	2.870	94	31	2.994	2.994	-
- Λοιπά	-190	-78	-	-269	-	-269
Σύνολο	-18.061	-2.574	31	-20.605	7.638	-28.243

Οι αναβαλλόμενες φορολογικές απαιτήσεις και υποχρεώσεις συμψηφίζονται όταν υπάρχει εφαρμόσιμο νομικό δικαίωμα να συμψηφισθούν οι τρέχουσες φορολογικές απαιτήσεις έναντι των τρεχουσών φορολογικών υποχρεώσεων και όταν οι αναβαλλόμενοι φόροι εισοδήματος αφορούν στην ίδια φορολογική αρχή. Η Εταιρεία και ο Όμιλος δεν αναγνωρίζουν αναβαλλόμενη φορολογική απαίτηση επί των φορολογικών ζημιών.

23. Αποθέματα

Τα αποθέματα αναλύονται ως εξής:

Σε χιλιάδες ευρώ	Όμιλος		Εταιρεία	
	31/12/2018	31/12/2017	31/12/2018	31/12/2017
Εμπορεύματα	44	45	-	-
Πρώτες ύλες και αναλώσιμα	4.889	4.491	4.732	4.370
Σύνολο	4.933	4.535	4.732	4.370

Επί των αποθεμάτων του Ομίλου και της Εταιρείας δεν υφίστανται βάρη.

Βάσει του νόμου 3204/2003 παρέχεται η δυνατότητα στην Εταιρεία να επιστρέφει στους προμηθευτές της φαρμακευτικά προϊόντα (εμπορεύματα) που έχουν λήξει ή πρόκειται να λήξουν σε σύντομο χρονικό διάστημα. Οι πρώτες ύλες και τα αναλώσιμα έχουν μακρά διάρκεια ζωής και έως εκ τούτου δεν συντρέχουν λόγοι απομείωσης της αξίας τους.

24. Εμπορικές Απαιτήσεις

Οι εμπορικές απαιτήσεις αναλύονται ως εξής:

<i>Σε χιλιάδες Ευρώ</i>	Όμιλος		Εταιρεία	
	31/12/2018	31/12/2017	31/12/2018	31/12/2017
Πελάτες (πριν από Rebate και Clawback)	113.043	119.961	112.873	119.782
Πρόβλεψη για Rebate και Clawback (Ν.4172/2013 άρθρο 100)	-13.246	-9.635	-13.246	-9.635
Πελάτες (μετά από Rebate και Clawback)	99.797	110.326	99.627	110.147
Μεταχρονολογημένες επιταγές & γραμμάτια εισπρακτέα	18.841	18.180	18.841	18.179
Επισφαλείς απαιτήσεις	1.764	1.764	1.516	1.516
Σύνολο προ προβλέψεων	120.402	130.270	119.984	129.842
Μείον: προβλέψεις απομείωσης πελατών	-30.862	-25.987	-30.852	-25.976
Μείον: προβλέψεις απομείωσης λοιπών εμπορικών απαιτήσεων	-1.764	-1.764	-1.516	-1.516
Σύνολο	87.776	102.519	87.616	102.350

Σημειώνεται ότι στα πλαίσια της σύμβασης ομολογιακού δανείου που έχει συνάψει η Εταιρεία, ποσό ονομαστικής αξίας Ευρώ 7,2 εκ. από τις ανωτέρω απαιτήσεις που σχετίζεται με δημόσιους ασφαλιστικούς οργανισμούς είχε ενεχυριασθεί στις πιστώτριες τράπεζες προς εξασφάλιση των όρων τήρησης του δανείου κατά την 31 Δεκεμβρίου 2018.

Η κίνηση της πρόβλεψης για Rebate και Clawback για την Εταιρεία και τον Όμιλο, έχει ως κάτωθι:

<i>Σε χιλιάδες Ευρώ</i>	31/12/2018	31/12/2017
Υπόλοιπο έναρξης χρήσης	-9.635	-27.128
Ποσό εκτίμησης χρήσης που επιβάρυνε τα αποτελέσματα	-13.246	-13.835
Χρησιμοποίηση πρόβλεψης λόγω έκδοσης πιστωτικών	9.635	31.328
Υπόλοιπο λήξης χρήσης	-13.246	-9.635

Από τον Ιούλιο 2013 τέθηκαν σε εφαρμογή, σύμφωνα με το άρθρο 100 του ν.4172/2013, τα εξής:

α) η καθιέρωση ποσοστού επί των οφειλών του ΕΟΠΥΥ για νοσηλεία, διαγνωστικές εξετάσεις και φυσικοθεραπείες των ασφαλισμένων του προς τους συμβεβλημένους με τον ΕΟΠΥΥ ιδιώτες παρόχους των ως άνω υπηρεσιών υγείας, υπέρ του Οργανισμού ως έκπτωση (Rebate) για κάθε μήνα. Το ποσό έκπτωσης (Rebate) υπολογίζεται σε μηνιαία βάση και ενσωματώνεται από 1/1/2016 στα εκδοθέντα τιμολόγια παροχής υπηρεσιών προς τον ΕΟΠΥΥ και δεν απαιτείται πλέον ο σχηματισμός σχετικής πρόβλεψης.

β) ο μηχανισμός αυτόματης επιστροφής (Claw-back) δαπανών νοσηλείας, διαγνωστικών εξετάσεων και φυσικοθεραπείας. Βάσει του συγκεκριμένου μηχανισμού, η μηνιαία δαπάνη του ΕΟΠΥΥ για διαγνωστικές εξετάσεις, νοσηλεία και φυσικοθεραπείες που παρέχονται από συμβεβλημένους ιδιώτες παρόχους υπηρεσιών υγείας, δεν μπορεί να υπερβαίνει το 1/12 των εγκεκριμένων πιστώσεων του προϋπολογισμού του ΕΟΠΥΥ. Το υπερβάλλον ποσό, το οποίο αναζητείται εκ μέρους του ΕΟΠΥΥ από τους συμβεβλημένους ιδιώτες παρόχους των ανωτέρω υπηρεσιών υγείας, υπολογίζεται πλέον σε μηνιαία βάση και καταβάλλεται μετά από την έγγραφη ατομική ειδοποίηση που θα αποστείλει ο ΕΟΠΥΥ κάθε έξι μήνες. Ειδικότερα το ποσό της επιστροφής (Claw-back) υπολογίζεται ως η διαφορά ανάμεσα στην προϋπολογισμένη και την πραγματική δαπάνη, που προκύπτει από την αιτούμενη από τους παρόχους δαπάνη, αφού αφαιρεθούν τυχόν επιστροφές rebate και λουπές μη αποδεκτές δαπάνες κατά το χρόνο υπολογισμού.

Με βάση το άρθρο 25 του ν. 4549/2018, ο μηχανισμός αυτόματης επιστροφής (Clawback) του άρθρου 11 του ν. 4052/2012 (Α' 41), της κατ' εξουσιοδότηση εκδοθείσας, υπ' αριθμ. Γ5/63587/2015 (Β' 1803), υπουργικής απόφασης και του άρθρου 100 του ν. 4172/2013 (Α' 167), όπως τροποποιήθηκαν και ισχύουν, επεκτείνεται και στα έτη 2019-2022, με αρχικό έτος βάσης υπολογισμού για την πρώτη εφαρμογή του παρόντος το 2018, και για καθένα από τα επόμενα έτη το εκάστοτε προηγούμενο έτος. Τα επιτρεπόμενα όρια δαπανών αναπροσαρμόζονται για τα έτη 2019-2022, αποκλειστικά βάσει της προβλεπόμενης κατ' έτος μεταβολής του πραγματικού ΑΕΠ σε σταθερές τιμές, όπως αυτή απεικονίζεται στον προϋπολογισμό κάθε έτους. Η κατανομή των ορίων στις τρεις υποκατηγορίες δαπανών θα απεικονίζεται στην εισηγητική έκθεση του κρατικού προϋπολογισμού κάθε έτους. Για την πρώτη εφαρμογή και όσον αφορά στο έτος 2019, η κατανομή των ορίων της φαρμακευτικής δαπάνης του ΕΟΠΥΥ, της νοσοκομειακής φαρμακευτικής δαπάνης, καθώς και της δαπάνης για παρεχόμενες υπηρεσίες υγείας από τον ΕΟΠΥΥ θα ορισθεί με υπουργική απόφαση.

Επισημαίνεται πως σταθερή παραμένει η διεκδίκηση των ποσών που αναλογούν από τις περικοπές που οφείλονται στο μηχανισμό Rebate και Clawback προηγούμενων ετών. Η Εταιρεία έχει προβεί σε όλες τις σχετικές νομικές ενέργειες αμφισβητώντας τις εν λόγω περικοπές.

Έως σήμερα, ο ΕΟΠΥΥ έχει κοινοποιήσει στις κλινικές του Ομίλου τα ποσά του Rebate και Clawback που αντιστοιχούν στις χρήσεις 2013 έως και 2017, ενώ εκκρεμεί η κοινοποίηση των ποσών του 2018.

Με εξαίρεση τις χρήσεις 2013, 2016 και 2017, είναι αδύνατη η ακριβής ποσοτικοποίηση του προϋπολογισμού και του claw-back που αντιστοιχεί σε κάθε κλινική λόγω μη γνωστοποίησης, από πλευράς ΕΟΠΥΥ, όλων των παραμέτρων (κλάδου και κλινικών ξεχωριστά), οι οποίες μπορούν αξιόπιστα να οδηγήσουν σε ακριβή προσδιορισμό των αντίστοιχων ποσών. Τα τελικά ποσά του claw-back για τις χρήσεις 2014 και 2015 θα προκύψουν εφόσον ελεγχθούν και οι υποβολές του συνόλου των αναφερόμενων ετών και τελικώς επικυρωθούν από τον ΕΟΠΥΥ. Σε κάθε περίπτωση η Διοίκηση εκτιμά ότι με βάση τα διαθέσιμα στοιχεία, τα αποτελέσματα της Εταιρείας έχουν ήδη επιβαρυνθεί με επαρκή ποσά για τις χρήσεις αυτές και δεν αναμένεται περαιτέρω αρνητική μεταβολή τους.

Για την τρέχουσα χρήση η εκτίμηση του ποσού της επιστροφής, έγινε λαμβάνοντας υπόψη το νέο τρόπο υπολογισμού που έχει αποτυπωθεί στις βεβαιώσεις του ποσού αυτόματης επιστροφής (claw-back) της χρήσης 2017.

Η κίνηση του λογαριασμού απομείωσης των πελατών και λοιπών εμπορικών απαιτήσεων έχει ως κάτωθι:

Σε χιλιάδες Ευρώ	Όμιλος		Εταιρεία	
	31/12/2018	31/12/2017	31/12/2018	31/12/2017
Υπόλοιπο έναρξης	27.751	28.388	27.493	28.382
Ποσό απομείωσης που επιβάρυνε απευθείας την καθαρή θέση λόγω υιοθέτησης ΔΠΧΑ 9	2.431	-	2.431	-
Ποσό απομείωσης χρήσης που επιβάρυνε τα αποτελέσματα	2.723	1.692	2.723	1.440
Αναστροφή απομείωσης λόγω είσπραξης απαιτήσεων	(279)	-649	(279)	-649
Αναστροφή απομείωσης λόγω διαγραφής απαιτήσεων	-	-1.680	-	-1.680
Υπόλοιπο τέλους	32.626	27.751	32.369	27.493

Κατά την τρέχουσα χρήση η Εταιρεία προχώρησε σε διαγραφές επισφαλών απαιτήσεων ποσού Ευρώ 1.062 χιλ. με επιβάρυνση των αποτελεσμάτων της.

Εφαρμόζοντας από 1 Ιανουαρίου 2018, το νέο λογιστικό πρότυπο ΔΠΧΑ 9, η Διοίκηση αξιολογεί την ανακτησιμότητα των εμπορικών απαιτήσεων της Εταιρείας και του Ομίλου και προβαίνει σε εκτίμηση της απαιτούμενης πρόβλεψης απομείωσης για τις αναμενόμενες πιστωτικές ζημιές χρησιμοποιώντας όλες τις πληροφορίες που μπορούν να συλλεχθούν, βάσει τόσο ιστορικών όσο και παρόντων στοιχείων, αλλά και στοιχείων που αφορούν σε μελλοντικές εκτιμήσεις.

Οι αναμενόμενες πιστωτικές ζημιές βασίζονται στη διαφορά ανάμεσα σε όλες τις συμβατικές ταμειακές ροές που είναι απαιτητές σύμφωνα με τη σύμβαση και όλες τις ταμειακές ροές που η εταιρεία προσδοκά να εισπράξει.

Για τις εμπορικές απαιτήσεις και τα συμβατικά περιουσιακά στοιχεία που προέρχονται από συνεργαζόμενους δημόσιους ασφαλιστικούς και ιδιωτικούς ασφαλιστικούς φορείς (ασφαλιστικές εταιρείες), όπως και εταιρικούς πελάτες, καθώς και για τα λοιπά χρηματοοικονομικά περιουσιακά στοιχεία του Ομίλου που επιμετρώνται στο αποσβεσμένο κόστος χρησιμοποιείται η γενική προσέγγιση. Τα εν λόγω χρηματοοικονομικά περιουσιακά στοιχεία θεωρείται ότι έχουν χαμηλό πιστωτικό κίνδυνο και η τυχόν πρόβλεψη ζημιάς περιορίζεται στις αναμενόμενες πιστωτικές ζημιές των επόμενων 12 μηνών.

Για τις εμπορικές απαιτήσεις και τα συμβατικά περιουσιακά στοιχεία που προέρχονται από ιδιώτες ασθενείς, η Εταιρεία και ο Όμιλος εφαρμόζουν την απλοποιημένη προσέγγιση του ΔΠΧΑ 9 για τον υπολογισμό των αναμενόμενων πιστωτικών ζημιών, σύμφωνα με την οποία, η πρόβλεψη ζημιάς επιμετράται πάντοτε σε ποσό ίσο με τις αναμενόμενες πιστωτικές ζημιές καθ' όλη τη διάρκεια ζωής για τις απαιτήσεις αυτές. Για τον υπολογισμό αυτό η Εταιρεία και ο Όμιλος χρησιμοποιούν πίνακα προβλέψεων πιστωτικής ζημιάς με βάση την ενηλικίωση των υπολοίπων, βασιζόμενο στα ιστορικά στοιχεία για πιστωτικές ζημιές καθώς και το σχετικό ποσοστό εισπραξιμότητας, προσαρμοσμένο για μελλοντικούς παράγοντες σε σχέση με τους οφειλέτες και το οικονομικό περιβάλλον λαμβάνοντας υπόψη, μεταξύ άλλων, στοιχεία και εκτιμήσεις της Νομικής Υπηρεσίας για τις υποθέσεις που αυτή διαχειρίζεται.

Ως αποτέλεσμα της υιοθέτησης του ΔΠΧΑ 9, η πρόβλεψη απομείωσης για τον Όμιλο και την Εταιρεία αυξήθηκε κατά Ευρώ 2,4 εκ. για τις εμπορικές απαιτήσεις και τα συμβατικά περιουσιακά στοιχεία που προέρχονται κυρίως από ιδιώτες

ασθενείς κατά την 1 Ιανουαρίου 2018. Η αύξηση της πρόβλεψης είχε ως αποτέλεσμα την αντίστοιχη προσαρμογή του «Υπολοίπου κερδών εις νέο» κατά την συγκεκριμένη ημερομηνία.

Βάσει των ανωτέρω, παρατίθεται στη συνέχεια πίνακας για την έκθεση της Εταιρείας και του Ομίλου σε πιστωτικό κίνδυνο, την ληκτότητα των απαιτήσεων και τα σχετικά ποσά των αναμενόμενων απωλειών :

<u>Για την Εταιρεία</u>	<u>Συνολικό ποσό απαιτήσεων</u>	<u>Αναμενόμενη πιστωτική ζημία</u>	<u>Συνολικό καθαρό ποσό απαιτήσεων</u>	<u>Ποσοστό απωλειών</u>
-Δεν είναι ληξιπρόθεσμα	1.656	-	1.656	0%
-Είναι ληξιπρόθεσμα				
(<180 ημέρες)	19.654	-662	18.993	3,4%
(181-365 ημέρες)	8.037	-371	7.666	4,6%
(>365 ημέρες)	90.637	-31.336	59.301	34,6%
Σύνολο	119.984	-32.369	87.616	27,0%

<u>Για τον Όμιλο</u>	<u>Συνολικό ποσό απαιτήσεων</u>	<u>Αναμενόμενη πιστωτική ζημία</u>	<u>Συνολικό καθαρό ποσό απαιτήσεων</u>	<u>Ποσοστό απωλειών</u>
-Δεν είναι ληξιπρόθεσμα	1.656	-	1.656	0%
-Είναι ληξιπρόθεσμα				
(<180 ημέρες)	19.810	-662	19.148	3,3%
(181-365 ημέρες)	8.041	-371	7.670	4,6%
(>365 ημέρες)	90.897	-31.594	59.303	34,6%
Σύνολο	120.402	-32.626	87.776	26,9%

Το μεγαλύτερο μέρος των εμπορικών απαιτήσεων (μετά από προβλέψεις) ποσού Ευρώ 48 εκ. περίπου προέρχεται από δημόσιους ασφαλιστικούς οργανισμούς και ιδιωτικές ασφαλιστικές εταιρείες ο πιστωτικός κίνδυνος των οποίων δεν θεωρείται σημαντικός.

Τον Δεκέμβριο του 2018 σύμφωνα με το αρ. 12 του Ν. 4578/2018, προσδιορίστηκαν οι όροι για την εξόφληση των ληξιπρόθεσμων οφειλών του ΕΟΠΥΥ, οι οποίες δημιουργήθηκαν πριν και μετά τη λειτουργία του, προς τους συμβεβλημένους παρόχους υγείας. Ειδικότερα, με βάση τις διατάξεις του συγκεκριμένου άρθρου, προσδιορίστηκαν περαιτέρω εκπτώσεις προκειμένου ο Οργανισμός να προβεί, μέχρι το τέλος του 2019, στην ολοσχερή εξόφληση των οφειλών του. Επισημαίνεται ότι η Εταιρεία έχει ήδη διενεργήσει επαρκείς προβλέψεις έναντι των διατάξεων του συγκεκριμένου άρθρου και, ως εκ τούτου, δεν προβλέπεται περαιτέρω επιβάρυνση των αποτελεσμάτων της. Η εξόφληση των εν λόγω οφειλών θα ενισχύσει την ρευστότητα της Εταιρείας και του Ομίλου.

Σχετικά με το υπόλοιπο των απαιτήσεων από το Υπουργείο Υγείας της Λιβύης ποσού Ευρώ 22 εκ. περίπου σημειώνεται ότι η Εταιρεία βρίσκεται σε διαρκή επικοινωνία με τους κρατικούς φορείς της χώρας, για την είσπραξη της απαίτησης. Επίσης, έχει ζητηθεί η συνδρομή των Ελληνικών Αρχών, μέσω του Συλλόγου Ελληνικών Κλινικών (Σ.Ε.Κ.), για λογαριασμό όλων των μεγάλων κλινικών που έχουν απαιτήσεις από τη νοσηλεία Λίβυων ασθενών.

Όσον αφορά το υπόλοιπο μέρος των απαιτήσεων, αυτές προέρχονται κυρίως από παροχή υπηρεσιών σε ιδιώτες ασθενείς για το μεγαλύτερο μέρος των ληξιπρόθεσμων οφειλών η Εταιρεία έχει προβεί σε μια σειρά νομικών ενεργειών που εκτιμάται ότι θα αποδώσουν θετικά αποτελέσματα. Η Διοίκηση της Εταιρείας και του Ομίλου προβαίνει σε περιοδική επανεκτίμηση της επάρκειας της σχηματισμένης προβλέψεως προς κάλυψη επισφαλών απαιτήσεων λαμβάνοντας υπόψη, μεταξύ άλλων, στοιχεία και εκτιμήσεις της Νομικής Υπηρεσίας του Ομίλου, τα οποία προκύπτουν στην βάση των πρόσφατων εξελίξεων των υποθέσεων που διαχειρίζεται.

25. Λοιπές απαιτήσεις

Οι λοιπές απαιτήσεις αναλύονται ως εξής:

Σε χιλιάδες ευρώ	Όμιλος		Εταιρεία	
	31/12/2018	31/12/2017	31/12/2018	31/12/2017
Απαιτήσεις από Ελληνικό Δημόσιο	14.663	7.681	13.964	7.325
Απαιτήσεις από πιστωτικές κάρτες	679	772	679	772
Βραχυπρόθεσμες απαιτήσεις κατά θυγατρικών επιχειρήσεων	-	-	4.213	4.870
Λοιπές απαιτήσεις από τρίτους	5.907	8.766	4.292	7.154
Προπληρωθέντα έξοδα και δουλευμένα έσοδα	1.429	1.062	1.392	1.028
Προκαταβολές σε τρίτους	117	120	50	53
Απομείωση λοιπών απαιτήσεων	-	-	-510	-390
Σύνολο	22.795	18.400	24.080	20.813

Η Διοίκηση σε κάθε ημερομηνία αναφοράς προβαίνει σε έλεγχο απομείωσης των παραπάνω απαιτήσεων.

Στις λοιπές απαιτήσεις από τρίτους περιλαμβάνεται ποσό Ευρώ 792 χιλ., το οποίο κατά το τέλος της τρέχουσας χρήσης είχε παρακρατηθεί από την Διαχειρίστρια του Ομολογιακού Δανείου τράπεζα, προς αποπληρωμή των τόκων, τον Μάρτιο του 2019. Επιπρόσθετα, περιλαμβάνεται και ποσό Ευρώ 1,5 εκ. που αφορά παρακατάθεση στο Ταμείο Παρακαταθηκών και Δανείων έναντι αποπληρωμής υποχρέωσης προμηθευτή, η οποία διεκδικείται εξίσου και από το Ελληνικό Δημόσιο.

26. Ταμειακά διαθέσιμα και ισοδύναμα

Τα χρηματικά διαθέσιμα αναλύονται ως κάτωθι:

<i>Σε χιλιάδες Ευρώ</i>	Όμιλος		Εταιρεία	
	31/12/2018	31/12/2017	31/12/2018	31/12/2017
Ταμείο	267	264	234	232
Καταθέσεις όψεως	4.320	2.964	3.285	2.640
Σύνολο	4.587	3.228	3.519	2.872

Στις καταθέσεις όψεως περιλαμβάνονται και καταθέσεις σε ξένο νόμισμα, οι οποίες αποτιμώνται με βάση την επίσημη ισοτιμία συναλλάγματος που ισχύει σε κάθε ημερομηνία αναφοράς. Το υπόλοιπο του Ομίλου σε ξένο νόμισμα κατά την 31η Δεκεμβρίου 2018 ανέρχονταν στο ποσό των Ευρώ 213 (31 Δεκεμβρίου 2017: Ευρώ 154).

27. Μετοχικό κεφάλαιο και αποθεματικά
Μετοχικό κεφάλαιο και υπέρ το άρτιο

Το μετοχικό κεφάλαιο της Εταιρείας την 31 Δεκεμβρίου 2018 αποτελείται από 86.735.980 κοινές ονομαστικές μετοχές, ονομαστικής αξίας € 0,31 εκάστη.

	Αριθμός μετοχών	% συμμετοχής
Γ.ΑΠΟΣΤΟΛΟΠΟΥΛΟΣ ΕΤΑΙΡΕΙΑ ΣΥΜΜΕΤΟΧΩΝ Α.Ε.	32.989.280	38,034%
COMMERZBANK AG FRANKFURT CLIENTS ACCOUNT	31.639.810	36,478%
DROMEUS GLOBAL OPPORTUNITIES FUND	4.300.000	4,958%
Dr. ΓΕΩΡΓΙΟΣ Β. ΑΠΟΣΤΟΛΟΠΟΥΛΟΣ	3.484.333	4,017%
EFG BANK MONACO S.A.M.	2.776.383	3,201%
UME CONSOLIDATED LTD	2.387.770	2,753%
Λοιποί μέτοχοι με ποσοστό συμμετοχής < 2%	9.158.404	10,559%
	86.735.980	100,000%

Η εμφάνιση στο μετοχολόγιο της Εταιρείας, του νομικού προσώπου με την επωνυμία «COMMERZBANK AG FRANKFURT CLIENTS ACCOUNT», συνίσταται στην αλλαγή θεματοφύλακα, χωρίς μεταβίβαση δικαιωμάτων ψήφου, τα οποία και παραμένουν στο νομικό πρόσωπο με την επωνυμία «ASKLEPIOS INTERNATIONAL GMBH» όπως το τελευταίο ενημέρωσε με επιστολή του, τον εκδότη ΙΑΤΡΙΚΟ ΑΘΗΝΩΝ ΕΑΕ.

Το υπέρ το άρτιο μετοχικό κεφάλαιο της Εταιρείας προέκυψε από τη χρήση 1991 μέχρι και τη χρήση 2007, συνολικού ποσού Ευρώ 19.777 χιλ., με την έκδοση μετοχών έναντι μετρητών σε αξία μεγαλύτερη της ονομαστικής τους αξίας.

Οι μετοχές της Εταιρείας είναι εισηγμένες στην Κύρια Αγορά του Χρηματιστηρίου Αθηνών.

Αποθεματικά

Το τακτικό, αφορολόγητα και ειδικά αποθεματικά αναλύονται όπως παρακάτω:

Όμιλος

<i>Σε χιλιάδες Ευρώ</i>	31/12/2018	31/12/2017
Τακτικό αποθεματικό	8.576	8.576
Αφορολόγητα και ειδικώς φορολογηθέντα αποθεματικά	9.707	9.707
Λοιπά	-52	-50
Σύνολο	18.231	18.232

Εταιρεία

<i>Σε χιλιάδες Ευρώ</i>	31/12/2018	31/12/2017
Τακτικό αποθεματικό	8.064	8.064
Αφορολόγητα και ειδικώς φορολογηθέντα αποθεματικά	9.356	9.356
Λοιπά	440	440
Σύνολο	17.860	17.860

Τακτικό αποθεματικό

Βάσει του Ελληνικού εμπορικού νόμου, οι εταιρείες απαιτείται να σχηματίσουν το 5% τουλάχιστον των ετησίων καθαρών τους κερδών, όπως αυτά απεικονίζονται στα λογιστικά βιβλία, σε τακτικό αποθεματικό, μέχρις ότου το συσσωρευμένο ποσό του τακτικού αποθεματικού γίνει τουλάχιστον ίσο με το 1/3 του μετοχικού κεφαλαίου. Το ανωτέρω αποθεματικό δεν δύναται να διανεμηθεί κατά τη διάρκεια λειτουργίας της Εταιρείας.

Αφορολόγητα και Ειδικώς Φορολογηθέντα Αποθεματικά

Τα αφορολόγητα και ειδικώς φορολογηθέντα αποθεματικά περιλαμβάνουν έσοδα τόκων, τα οποία είτε είναι αφορολόγητα ή έχουν φορολογηθεί με 10% στην πηγή τους. Το συγκεκριμένο έσοδο δεν είναι φορολογητέο υπό την προϋπόθεση ότι υπάρχουν επαρκή κέρδη από τα οποία μπορούν να σχηματιστούν αντίστοιχα αφορολόγητα αποθεματικά. Με βάση την Ελληνική φορολογική νομοθεσία, αυτό το αποθεματικό εξαιρείται του φόρου εισοδήματος, υπό την προϋπόθεση ότι δεν θα διανεμηθεί προς μετόχους. Η Εταιρεία δεν προτίθεται να διανείμει το συγκεκριμένο αποθεματικό και επομένως δεν έχει προβεί στον υπολογισμό αναβαλλόμενου φόρου εισοδήματος που θα ήταν αναγκαίος κατά την περίπτωση διανομής του αποθεματικού.

Επιπρόσθετα στα εν λόγω αποθεματικά περιλαμβάνεται και ειδικό αποθεματικό ύψους Ευρώ 4.343, σε επίπεδο Εταιρείας και ύψους Ευρώ 4.437 σε επίπεδο Ομίλου, το οποίο σχηματίστηκε σύμφωνα με τις διατάξεις του Ν.3697/2008. Η φορολογική υποχρέωση που θα αναγνωριστεί όταν και εφόσον συντελεστεί η διανομή του εν λόγω αποθεματικού, σύμφωνα με τις διατάξεις του ν.4172/2013 άρθρο 47, ανέρχεται κατά την 31 Δεκεμβρίου 2018 σε Ευρώ 1.086 για την Εταιρεία και Ευρώ 1.109 για τον Όμιλο.

Ειδικά Αποθεματικά

Τα ειδικά αποθεματικά έχουν σχηματιστεί με βάση τις αποφάσεις Γενικών Συνελεύσεων των μετόχων. Η Εταιρεία δεν προτίθεται να διανείμει τα συγκεκριμένα αποθεματικά.

28. Δανειακές υποχρεώσεις

Οι δανειακές υποχρεώσεις του Όμιλου και της Εταιρείας αναλύονται ως εξής:

Σε χιλιάδες ευρώ		Όμιλος		Εταιρεία	
		31/12/2018	31/12/2017	31/12/2018	31/12/2017
Μακροπρόθεσμες υποχρεώσεις	δανειακές				
Ομολογιακά δάνεια		110.811	-	110.811	-
Χρηματοδοτικές μισθώσεις		188	203	-	-
Σύνολο		110.999	203	110.811	-
Βραχυπρόθεσμες υποχρεώσεις	δανειακές				
Ομολογιακά δάνεια		10.000	130.963	10.000	130.963
Κεφάλαιο Κίνησης		11.604	12.096	9.354	9.846
Χρηματοδοτικές μισθώσεις		74	70	-	5
Σύνολο		21.678	143.129	19.354	140.814
Σύνολο δανεισμού		132.677	143.332	130.165	140.814

Η εύλογη αξία του δανεισμού προσεγγίζει την ονομαστική του αξία καθώς τα δάνεια του Ομίλου και της Εταιρείας τοκίζονται με κυμαινόμενα επιτόκια.

➤ **Ομολογιακό δάνειο**

Τον Οκτώβριο του 2017 ολοκληρώθηκε η τροποποίηση του από 12/7/2012 Προγράμματος Εκδόσεως Κοινού Ομολογιακού Δανείου, βάσει των διατάξεων του κ.ν. 2190/1920 και του Ν. 3156/2003, μέσω ιδιωτικής τοποθέτησης στις τράπεζες ΕΘΝΙΚΗ ΤΡΑΠΕΖΑ ΤΗΣ ΕΛΛΑΔΟΣ Α.Ε., EFG EUROBANK ERGASIAS Α.Ε. και ALPHA ΤΡΑΠΕΖΑ Α.Ε., με Διαχειρίστρια την τελευταία, συνολικής εναπομένουσας ονομαστικής αξίας κατά την 31 Δεκεμβρίου 2018 Ευρώ 120.811 εμπραγμάτως εξασφαλισμένου.

Το Ομολογιακό Δάνειο με ημερομηνία λήξεως την 20/6/2020, και δικαίωμα παράτασης μέχρι και την 20/6/2022, είναι κυμαινόμενου επιτοκίου, βασισμένο στο Euribor πλέον περιθωρίου και είναι πληρωτέο ως κάτωθι:

Συνολική ονομαστική αξία αποπληρούμενων Ομολογιών σε Ευρώ	Ημερομηνία Λήξεως Ομολογιών
5.000.000	20/6/2019
5.000.000	20/12/2019
110.811.196	20/6/2020
ΣΥΝΟΛΟ	120.811.196

Οι βασικοί όροι της πρόσθετης πράξης τροποποίησης του προγράμματος προβλέπουν:

- α) την παράταση της ημερομηνίας λήξης κατά 3 έτη έως 20/06/2020 με δυνατότητα επιπλέον παράτασης για 2 έτη υπό την έγκριση των ομολογιούχων, οι οποίοι δεν δύνανται να αρνηθούν αναιτιολόγητα εφόσον δεν υφίσταται κατά τον χρόνο της παρεχόμενης δυνατότητας παράτασης Γεγονός Καταγγελίας,
- β) την εξάμηνη ή τρίμηνη, κατ' επιλογή του εκδότη, περίοδο εκτοκισμού με επιτόκιο Euribor τριμήνου και μείωση του περιθωρίου επιτοκίου σε 4% ετησίως,
- γ) την τροποποίηση του προγράμματος αποπληρωμής του υφιστάμενου ανεξόφλητου κεφαλαίου σε εξαμηνιαίες δόσεις,
- δ) την τήρηση χρηματοοικονομικών δεικτών σε ενοποιημένη βάση σε κάθε ημερομηνία αναφοράς των Χρηματοοικονομικών Καταστάσεων (Εξαμηνιαίων και Ετήσιων), και
- ε) την τήρηση περιοριστικών δανειακών όρων ανάμεσα στους οποίους περιλαμβάνονται όροι που σχετίζονται με περιορισμούς κεφαλαιουχικών και μη δαπανών, την τήρηση ελαχίστου ποσού εκχώρησης εμπορικών απαιτήσεων για την εξασφάλιση του εν λόγω δανείου καθώς και την απρόσκοπτη καταβολή των οφειλών του Ομίλου στους προμηθευτές του και το Ελληνικό Δημόσιο.

Οι χρηματοοικονομικοί δείκτες του δανείου περιλαμβάνουν προϋποθέσεις ελάχιστου καθαρού τραπεζικού δανεισμού, ελάχιστης αναλογίας καθαρού τραπεζικού δανεισμού προς κέρδη προ φόρων, τόκων και αποσβέσεων (EBITDA), κερδών προ φόρων, τόκων και αποσβέσεων (EBITDA) προς το σύνολο των χρεωστικών τόκων μείον τους πιστωτικούς τόκους, σύνολο τραπεζικού δανεισμού προς το σύνολο τραπεζικού δανεισμού πλέον των ιδίων κεφαλαίων.

Για το ως άνω πρόγραμμα έχουν παρασχεθεί εξασφαλίσεις από την Εταιρεία οι οποίες περιλαμβάνουν προσημειώσεις επί ενσώματων παγίων και σύσταση πλασματικού ενεχύρου επί εξοπλισμού συνολικού ύψους Ευρώ 357,9 εκ., καθώς και ενέχυρα επί απαιτήσεων, μετοχών θυγατρικής εταιρείας και σημάτων του Ομίλου.

Κατά την 31 Δεκεμβρίου 2018, η Εταιρεία δεν έχει τηρήσει συγκεκριμένους περιοριστικούς δανειακούς όρους. Ωστόσο, στις 27 Δεκεμβρίου 2018, οι πιστώτριες τράπεζες παρείχαν την συναίνεση τους για την άρση της υποχρέωσης τήρησης των παραπάνω περιοριστικών δανειακών όρων έως και την 31 Δεκεμβρίου 2019. Ως εκ τούτου το μακροπρόθεσμο μέρος του ομολογιακού δανείου, ποσού Ευρώ 110.811 χιλιάδες περίπου έχει καταταχθεί στις μακροπρόθεσμες υποχρεώσεις σύμφωνα με τις απαιτήσεις του ΔΛΠ 1. Η Εταιρεία βρίσκεται σε διαπραγματεύσεις με τις πιστώτριες τράπεζες για την τροποποίηση ορισμένων περιοριστικών όρων του δανείου. Τα λοιπά βραχυπρόθεσμα τραπεζικά δάνεια που περιλαμβάνονται στις Χρηματοοικονομικές Καταστάσεις, με εξαίρεση το κοινό ομολογιακό, έχουν ληφθεί από την Εταιρεία και τις θυγατρικές της για την εξυπηρέτηση των αναγκών τους σε κεφάλαιο κίνησης.

➤ Σταθμισμένα μέσα επιτόκια

Τα σχετικά σταθμισμένα μέσα επιτόκια κατά την ημερομηνία αναφοράς των Χρηματοοικονομικών Καταστάσεων είναι τα παρακάτω:

	Όμιλος	Εταιρεία
2018		
Κεφάλαιο Κίνησης	6,25%	6,29%
Ομολογιακό δάνειο	4,00%	4,00%

	Όμιλος	Εταιρεία
2017		
Κεφάλαιο Κίνησης	6,17%	6,19%
Ομολογιακό δάνειο	4,00%	4,00%

➤ Ανάλυση κατά νόμισμα

Η ανάλυση κατά νόμισμα των δανείων της Εταιρείας και του Ομίλου κατά την 31/12/2018 έχει ως κάτωθι:

<i>Σε χιλιάδες Ευρώ</i>	Όμιλος	Εταιρεία
Ευρώ	132.415	130.165
RON	262	-
Σύνολο	132.677	130.165

Η ανάλυση ανά νόμισμα των δανείων της Εταιρείας και του Ομίλου κατά την 31/12/2017 έχει ως κάτωθι:

<i>Σε χιλιάδες Ευρώ</i>	Όμιλος	Εταιρεία
Ευρώ	143.064	140.814
RON	269	-
Σύνολο	143.332	140.814

➤ Χρηματοδοτικές μισθώσεις

Οι υποχρεώσεις από χρηματοδοτικές μισθώσεις αφορούν στη μίσθωση μηχανολογικού – νοσοκομειακού εξοπλισμού. Οι υποχρεώσεις στους εκμισθωτές, αναλύονται ως εξής:

Υποχρεώσεις χρηματοδοτικής μίσθωσης - Ελάχιστες πληρωμές μισθωμάτων:

<i>Σε χιλιάδες Ευρώ</i>	Όμιλος		Εταιρεία	
	31/12/2018	31/12/2017	31/12/2018	31/12/2017
Μέχρι ένα έτος	76	72	-	5
Από 1 έως 5 έτη	190	205	-	-
Σύνολο	266	277	-	5
Μελλοντικές χρεώσεις χρηματοοικονομικού κόστους στις χρηματοδοτικές μισθώσεις	-4	-3	-	-
Παρούσα Αξία Υποχρεώσεων σε Χρηματοδοτικά Μισθώματα	262	274	-	5

Παρούσα αξία των υποχρεώσεων χρηματοδοτικής μίσθωσης:

<i>Σε χιλιάδες Ευρώ</i>	Όμιλος		Εταιρεία	
	31/12/2018	31/12/2017	31/12/2018	31/12/2017
Μέχρι ένα έτος	74	70	5	5
Από 1 έως 5 έτη	188	203	-	-
Σύνολο	262	274	5	5

Επί των μισθωμένων παγίων υπάρχει παρακράτηση κυριότητας, η οποία θα παραμένει σε ισχύ μέχρι τη λήξη της μισθωτικής περιόδου και την πλήρη αποπληρωμή των μισθωμάτων.

Δεν υπάρχουν άλλες εγγυήσεις και δεσμεύσεις κυριότητας ή χρήσεως επί των παγίων και των άλλων περιουσιακών στοιχείων του Ομίλου, εκτός εκείνης που αναφέρεται στη σημείωση 19.

Συμφωνία μεταβολής υποχρεώσεων από χρηματοδοτικές δραστηριότητες

	Όμιλος		
	Μακροπρόθεσμες Δανειακές Υποχρεώσεις	Βραχυπρόθεσμες Δανειακές Υποχρεώσεις	ΣΥΝΟΛΟ
Υπόλοιπο την 1 Ιανουαρίου 2018	203	143.130	143.332
Μεταβολές στις χρηματοδοτικές ταμειακές ροές			
- Εισπράξεις από εκδοθέντα /αναληφθέντα δάνεια	-	-	-
- Εξοφλήσεις δανείων (Ομολογιακό Δάνειο)	-	-10.151	-10.151
- Εξοφλήσεις δανείων	-	-492	-492
- Εξοφλήσεις υποχρεώσεων από χρηματοδοτικές μισθώσεις (χρεολύσια)	-73	-5	-78
- Μερίσματα πληρωθέντα	-	-81	-81
Σύνολο από μεταβολές στις χρηματοδοτικές ταμειακές ροές	-73	-10.729	-10.802
Λοιπές μεταβολές			
Σύναψη χρηματοδοτικών μισθώσεων	65	-	65
Χρεωστικοί τόκοι	3	6.632	6.635
Χρεωστικοί τόκοι καταβλημένοι	-3	-6.632	-6.635
Λοιπά	-7	88	81
Σύνολο από λοιπές μεταβολές	58	88	146
- Ανακατάταξη	110.811	-110.811	-
Υπόλοιπο την 31 Δεκεμβρίου 2018	110.999	21.678	132.677

	Εταιρεία		
	Μακροπρόθεσμες Δανειακές Υποχρεώσεις	Βραχυπρόθεσμες Δανειακές Υποχρεώσεις	ΣΥΝΟΛΟ
Υπόλοιπο την 1 Ιανουαρίου 2018	-	140.814	140.814
Μεταβολές στις χρηματοδοτικές ταμειακές ροές			
- Εισπράξεις από εκδοθέντα /αναληφθέντα δάνεια	-	-	-
- Εξοφλήσεις δανείων (Ομολογιακό Δάνειο)	-	-10.151	-10.151
- Εξοφλήσεις δανείων	-	-492	-492
- Εξοφλήσεις υποχρεώσεων από χρηματοδοτικές μισθώσεις (χρεολύσια)	-	-5	-5
Σύνολο από μεταβολές στις χρηματοδοτικές ταμειακές ροές	-	-10.648	-10.648
Λοιπές μεταβολές			
Σύναψη χρηματοδοτικών μισθώσεων		-	-
Χρεωστικοί τόκοι	-	6.442	6.442
Χρεωστικοί τόκοι καταβλημένοι	-	-6.442	-6.442
Λοιπά	-	-	22
Σύνολο από λοιπές μεταβολές	-	-	-11
- Ανακατάταξη	110.811	-110.811	-
Υπόλοιπο την 31 Δεκεμβρίου 2018	110.811	19.355	130.166

29. Υποχρεώσεις καθορισμένων παροχών στους εργαζομένους

Σύμφωνα με την Ελληνική εργατική νομοθεσία οι εργαζόμενοι δικαιούνται αποζημίωση στην περίπτωση απόλυσης ή συνταξιοδότησής τους, το ύψος της οποίας ποικίλει ανάλογα με τον μισθό, τα έτη υπηρεσίας και τον τρόπο της αποχώρησης (απόλυση ή συνταξιοδότηση) του εργαζομένου. Υπάλληλοι που παραιτούνται ή απολύονται αιτιολογημένα δεν δικαιούνται αποζημίωση. Η πληρωτέα αποζημίωση σε περίπτωση συνταξιοδότησης ισούται με το 40% της αποζημίωσης που θα ήταν πληρωτέα σε περίπτωση αναίτιας απόλυσης. Στην Ελλάδα, σύμφωνα με την τοπική πρακτική, αυτά τα προγράμματα δεν χρηματοδοτούνται. Η Εταιρεία χρεώνει στα αποτελέσματα τις δεδουλευμένες παροχές σε κάθε περίοδο, με αντίστοιχη αύξηση της συνταξιοδοτικής υποχρέωσης. Οι πληρωμές παροχών που διενεργούνται στους συνταξιοδοτούμενους κάθε περίοδο χρεώνονται έναντι αυτής της υποχρέωσης. Αναγνωρισμένη εταιρεία ανεξάρτητων αναλογιστών πραγματοποίησε εκτίμηση για τις υποχρεώσεις της Εταιρείας και του Ομίλου κατά την 31 Δεκεμβρίου 2018, που απορρέουν από την υποχρέωση της να καταβάλει αποζημιώσεις λόγω συνταξιοδότησης.

Τα ποσά που αναγνωρίστηκαν στην Κατάσταση Οικονομικής Θέσης :

<i>Σε χιλιάδες Ευρώ</i>	Όμιλος		Εταιρεία	
	31/12/2018	31/12/2017	31/12/2018	31/12/2017
Καθαρή υποχρέωση στον ισολογισμό	10.446	10.428	10.347	10.326

Τα ποσά που αναγνωρίστηκαν στην Κατάσταση Αποτελεσμάτων:

<i>Σε χιλιάδες Ευρώ</i>	Όμιλος		Εταιρεία	
	31/12/2018	31/12/2017	31/12/2018	31/12/2017
Κόστος υπηρεσίας	563	569	558	563
Χρηματοοικονομικό κόστος	146	140	145	139
Πρόσθετο κόστος επιπλέον παροχών	73	-174	79	-174
Συνολική επιβάρυνση στα Αποτελέσματα	782	534	782	527

Τα ποσά που αναγνωρίστηκαν στα Λοιπά Συνολικά Έσοδα:

<i>Σε χιλιάδες ευρώ</i>	Όμιλος		Εταιρεία	
	31/12/2018	31/12/2017	31/12/2018	31/12/2017
Αναλογιστικές (κέρδη)/ ζημίες	-179	109	-176	106

Η κίνηση της καθαρής υποχρέωσης της Εταιρείας και του Ομίλου έχει ως ακολούθως:

Σε χιλιάδες Ευρώ	Όμιλος		Εταιρεία	
	31/12/2018	31/12/2017	31/12/2018	31/12/2017
Καθαρή υποχρέωση έναρξης χρήσης	10.428	9.989	10.326	9.897
Κόστος τρέχουσας απασχόλησης	563	569	558	563
Χρηματοοικονομικό κόστος	146	140	145	139
Καταβληθείσες αποζημιώσεις	-585	-205	-585	-205
Κόστος επιπλέον παροχών και τερματισμού εργασίας	73	-174	79	-174
Αναλογιστικά (κέρδη)/ ζημίες	-179	109	-176	106
Καθαρή υποχρέωση τέλους χρήσης	10.446	10.428	10.347	10.326

Το επιπρόσθετο κόστος των συμπληρωματικών παροχών σχετίζεται με παροχές που πληρώθηκαν σε υπαλλήλους, οι οποίοι απολύθηκαν. Τα περισσότερα από τα επιδόματα αυτά δεν ήταν αναμενόμενα στα πλαίσια αυτού του προγράμματος και συνεπώς οι επιπρόσθετες πληρωμές παροχών πλέον των υπαρχόντων αποθεματικών αντιμετωπίστηκαν ως πρόσθετη συνταξιοδοτική χρέωση.

Παραδοχές αναλογιστικής μελέτης

Οι λεπτομέρειες και οι βασικές υποθέσεις της αναλογιστικής μελέτης την 31/12/2018 και την 31/12/2017 έχουν ως εξής:

Όμιλος

Βασικές υποθέσεις :	2018	2017
Προεξοφλητικό επιτόκιο	1,60%	1,40%
Ποσοστό αύξησης αμοιβών	2,75%	2,75%
Αύξηση δείκτη τιμών καταναλωτή	1,75%	1,75%

Εταιρεία

Βασικές υποθέσεις :	2018	2017
Προεξοφλητικό επιτόκιο	1,60%	1,40%
Ποσοστό αύξησης αμοιβών	2,75%	2,75%
Αύξηση δείκτη τιμών καταναλωτή	1,75%	1,75%

Αναλογιστικά κέρδη/(ζημιές)

Σύμφωνα με το αναθεωρημένο ΔΛΠ 19 τα σωρευμένα αναλογιστικά κέρδη ή ζημιές που αναγνωρίζονται απευθείας στα Λοιπά Συνολικά Έσοδα έχουν ως κάτωθι:

Όμιλος			
<i>Σε χιλιάδες Ευρώ</i>		31/12/2018	31/12/2017
Υπόλοιπο έναρξης χρήσης		-581	-472
Αναλογιστικά κέρδη /(ζημιές)		179	-109
Υπόλοιπο τέλους χρήσης		-402	-581
Εταιρεία			
<i>Σε χιλιάδες Ευρώ</i>		31/12/2018	31/12/2017
Υπόλοιπο έναρξης χρήσης		-525	-419
Αναλογιστικά κέρδη /(ζημιές)		176	-106
Υπόλοιπο τέλους χρήσης		-349	-525

Ανάλυση ευαισθησίας

Η ποσοστιαία επίδραση στην παρούσα αξία της υποχρέωσης των καθορισμένων παροχών στους εργαζομένους από μία μεταβολή του προεξοφλητικού επιτοκίου +/- 0,5% είναι για την 31/12/2018 και 31/12/2017 αντίστοιχα ως κάτωθι:

	Όμιλος		Εταιρεία	
	31/12/2018	31/12/2017	31/12/2018	31/12/2017
Ποσοστιαία επίδραση στην υποχρέωση καθορισμένων παροχών στους εργαζομένους	-/+ 6%	-/+ 7%	-/+ 6%	-/+ 7%

30. Μακροπρόθεσμες εμπορικές & λοιπές υποχρεώσεις

<i>Σε χιλιάδες Ευρώ</i>	Όμιλος		Εταιρεία	
	31/12/2018	31/12/2017	31/12/2018	31/12/2017
Ασφαλιστικές εισφορές πληρωτέες	1.153	1.864	1.153	1.864
Εμπορικές υποχρεώσεις	5.477	-	3.748	-
Λοιπά	-	1	-	-
Σύνολο	6.630	1.864	4.901	1.864

Ο Όμιλος και η Εταιρεία κατά την 31 Δεκεμβρίου 2018 είχαν υπογράψει ιδιωτικά συμφωνητικά ρυθμίζοντας τις οφειλές με τους προμηθευτές. Στις μακροπρόθεσμες υποχρεώσεις απεικονίζονται οι οφειλές με ημερομηνία αποπληρωμής μετά την 31 Δεκεμβρίου 2019.

Επιπλέον στις μακροπρόθεσμες υποχρεώσεις της Εταιρείας και κατ' επέκταση του Ομίλου εμφανίζεται και το μακροπρόθεσμο μέρος των ρυθμισμένων υποχρεώσεων προς ασφαλιστικό φορέα (ΙΚΑ).

Πιο συγκεκριμένα, κατά την χρήση 2015 η Εταιρεία προέβη σε ρύθμιση των οφειλών της προς το ΙΚΑ για το έτος 2014 και τον μήνα Ιανουάριο του 2015. Η περίοδος αποπληρωμής της ρύθμισης εκτείνεται μέχρι την 30^η Νοεμβρίου 2022.

31. Εμπορικές υποχρεώσεις

Οι εμπορικές υποχρεώσεις αναλύονται ως κάτωθι:

<i>Σε χιλιάδες ευρώ</i>	Όμιλος		Εταιρεία	
	31/12/2018	31/12/2017	31/12/2018	31/12/2017
Εμπορικές υποχρεώσεις προς τρίτους	59.894	65.864	37.973	42.685
Εμπορικές υποχρεώσεις προς θυγατρικές	-	-	40.040	38.568
Επιταγές και γραμμάτια πληρωτέα	9.602	7.327	8.175	6.747
Σύνολο	69.496	73.191	86.188	88.000

32. Λοιπές βραχυπρόθεσμες υποχρεώσεις

Οι λοιπές βραχυπρόθεσμες υποχρεώσεις αναλύονται ως κάτωθι:

<i>Σε χιλιάδες ευρώ</i>	Όμιλος		Εταιρεία	
	31/12/2018	31/12/2017	31/12/2018	31/12/2017
Αποδοχές προσωπικού πληρωτέες	3.008	3.779	2.951	3.668
Πιστωτές διάφοροι	13.791	12.648	12.004	10.777
Ασφαλιστικές εισφορές πληρωτέες	7.607	8.916	7.216	8.189
Δεδουλευμένα έξοδα	791	697	759	653
Μερίσματα πληρωτέα	39	53	-	-
Προκαταβολές πελατών	-	-	-	-
(Ασφαλιστικές εταιρείες) *συμβατικές υποχρεώσεις Δ.Π.Χ.Α 15	-	6.491	-	6.491
Λοιπά	948	964	695	720
Σύνολο	26.184	33.549	23.626	30.498

Λόγω υιοθέτησης του ΔΠΧΑ 15, οι προκαταβολές από ασφαλιστικές εταιρείες έχουν ταξινομηθεί στις 31 Δεκεμβρίου 2018 στο κονδύλι «Συμβατικές υποχρεώσεις» της Κατάστασης Χρηματοοικονομικής Θέσης.

33. Πολιτικές και διαδικασίες διαχείρισης κεφαλαίου

Ο σκοπός της Εταιρείας και του Ομίλου είναι να εξασφαλίσουν την ικανότητα συνεχούς δραστηριότητας, για να παρέχουν κέρδη στους μετόχους και οφέλη στους άλλους ενδιαφερόμενους καθώς και να διατηρήσουν μια κεφαλαιουχική δομή, η οποία θα μειώνει το κόστος κεφαλαίου.

Το κεφάλαιο επισκοπείται με βάση ένα συντελεστή μόχλευσης. Ο συντελεστής υπολογίζεται ως το καθαρό χρέος διαιρούμενο με το συνολικό κεφάλαιο. Το καθαρό χρέος υπολογίζεται ως ο συνολικός δανεισμός (συμπεριλαμβάνονται βραχυπρόθεσμα και μακροπρόθεσμα δάνεια όπως εμφανίζονται στην Ατομική και Ενοποιημένη Κατάσταση Χρηματοοικονομικής Θέσης) μείον τα χρηματικά διαθέσιμα. Το συνολικό κεφάλαιο υπολογίζεται ως τα ίδια κεφάλαια που εμφανίζονται στην Ατομική και Ενοποιημένη Κατάσταση Χρηματοοικονομικής Θέσης συν το καθαρό χρέος.

Σε χιλιάδες Ευρώ	Όμιλος		Εταιρεία	
	2018	2017	2018	2017
Συνολικός Δανεισμός	132.677	143.332	130.165	140.814
Μείον: Χρηματικά διαθέσιμα	4.587	3.228	3.519	2.872
Καθαρό χρέος	128.090	140.105	126.646	137.941
Σύνολο ιδίων κεφαλαίων	71.780	63.342	70.659	65.165
Σύνολο απασχολούμενου κεφαλαίου	199.870	203.446	197.305	203.107
Συντελεστής μόχλευσης	64.09%	68,87%	64.19%	67,92%

Ο συντελεστής μόχλευσης, την χρήση 2018, παρουσιάζει βελτίωση, σε σχέση με την προηγούμενη χρήση 2017 τόσο σε επίπεδο Ομίλου όσο και σε επίπεδο Εταιρείας.

34. Εύλογες αξίες χρηματοοικονομικών μέσων

α) Προσδιορισμός των εύλογων αξιών

Ο Όμιλος προσδιορίζει την εύλογη αξία των στοιχείων του ενεργητικού και των υποχρεώσεων, που διαπραγματεύονται σε ενεργό αγορά, βάσει των διαθέσιμων τιμών της αγοράς. Ως ενεργός ορίζεται η αγορά όταν τιμές οργανωμένης αγοράς είναι διαθέσιμες άμεσα και σε τακτική βάση από χρηματιστήρια, εξωτερικούς διαπραγματευτές (dealers – brokers), υπηρεσίες αποτιμήσεων ή εποπτικές αρχές, και οι τιμές αυτές αφορούν σε συνήθεις συναλλαγές μεταξύ συμμετεχόντων στην αγορά που πραγματοποιούνται σε τακτική βάση.

Σε όλες τις άλλες περιπτώσεις, ο Όμιλος προσδιορίζει την εύλογη αξία χρησιμοποιώντας τεχνικές αποτίμησης οι οποίες είναι κατάλληλες για τις συγκεκριμένες συνθήκες, για τις οποίες υπάρχουν διαθέσιμα και επαρκή δεδομένα για την αποτίμηση και οι οποίες αφενός μεν μεγιστοποιούν τη χρήση των σχετικών παρατηρήσιμων τιμών αφετέρου ελαχιστοποιούν τη χρήση μη παρατηρήσιμων τιμών. Σε περιπτώσεις που δεν υπάρχουν παρατηρήσιμα στην αγορά δεδομένα, χρησιμοποιούνται στοιχεία που βασίζονται σε εσωτερικές εκτιμήσεις και παραδοχές π.χ. προσδιορισμός αναμενόμενων ταμειακών ροών, επιτοκίων προεξόφλησης, κλπ. Σε κάθε περίπτωση, κατά την αποτίμηση στην εύλογη αξία, ο Όμιλος χρησιμοποιεί υποθέσεις που θα χρησιμοποιούνταν από τους συμμετέχοντες της αγοράς, θεωρώντας ότι ενεργούν με βάση το μέγιστο οικονομικό τους συμφέρον.

Όλα τα στοιχεία του ενεργητικού και των υποχρεώσεων τα οποία είτε αποτιμώνται στην εύλογη αξία είτε για τα οποία γνωστοποιείται η εύλογη αξία τους κατηγοριοποιούνται, ανάλογα με την ποιότητα των δεδομένων που χρησιμοποιήθηκαν για την εκτίμηση της εύλογης αξίας τους, ως εξής:

- Επίπεδο 1: Τιμές αγοράς (χωρίς προσαρμογές) για χρηματοοικονομικά μέσα που διαπραγματεύονται σε ενεργές αγορές,
- Επίπεδο 2: Τεχνικές αποτίμησης βασιζόμενες σε άμεσα ή έμμεσα παρατηρήσιμα δεδομένα, και
- Επίπεδο 3: Δεδομένα που βασίζονται σε διαθέσιμες πληροφορίες ή εκτιμήσεις του Ομίλου καθώς δεν υπάρχουν παρατηρήσιμα δεδομένα στην αγορά.

Από την 1 Ιανουαρίου 2009 ο Όμιλος εφαρμόζει την τροποποίηση του ΔΠΧΑ 7 που απαιτεί τη γνωστοποίηση των χρηματοοικονομικών μέσων που επιμετρούνται στην εύλογη αξία μέσω της ιεράρχησης των ανωτέρω επιπέδων.

Κατά την 31/12/2018 δεν υφίστανται περιουσιακά στοιχεία και υποχρεώσεις που να αποτιμούνται στη εύλογη αξία.

Η εύλογη αξία των κατωτέρω χρηματοοικονομικών στοιχείων του ενεργητικού και των υποχρεώσεων του Ομίλου και της Εταιρείας προσεγγίζει την λογιστική αξία τους:

- Εμπορικές απαιτήσεις
- Συμβατικά περυσιακά στοιχεία
- Λοιπά κυκλοφορούντα στοιχεία
- Ταμειακά διαθέσιμα και ισοδύναμα
- Λοιπά μη κυκλοφορούντα στοιχεία
- Εμπορικές υποχρεώσεις
- Συμβατικές Υποχρεώσεις
- Λοιπές βραχυπρόθεσμες υποχρεώσεις
- Τραπεζικός δανεισμός
- Λοιπές μακροπρόθεσμες υποχρεώσεις

β) Μεταφορές μεταξύ των επιπέδων 1,2 και 3.

Κατά τη διάρκεια της χρήσης δεν υπήρξαν μεταφορές μεταξύ των επιπέδων 1,2,3 για τη μέτρηση της εύλογης αξίας.

35. Διαχείριση χρηματοοικονομικών κινδύνων

Η Εταιρεία και ο Όμιλος είναι εκτεθειμένοι στους ακόλουθους κινδύνους από τη χρήση χρηματοοικονομικών μέσων:

- Πιστωτικός κίνδυνος
- Κίνδυνος ρευστότητας
- Κίνδυνος της αγοράς

α) Πλαίσιο διαχείρισης κινδύνων

Η Διοίκηση έχει τη γενική ευθύνη για την καθιέρωση και την εποπτεία του πλαισίου για τη διαχείριση του κινδύνου της Εταιρείας και του Ομίλου. Η διαχείριση του χρηματοοικονομικού κινδύνου έχει ως στόχο τον περιορισμό των προαναφερθεισών κινδύνων από τη συνεχή λειτουργία και τη χρηματοδότηση των δραστηριοτήτων. Οι πολιτικές διαχείρισης κινδύνου της Εταιρείας και του Ομίλου έχουν συσταθεί για τον εντοπισμό και την ανάλυση των κινδύνων που αντιμετωπίζουν η Εταιρεία και ο Όμιλος ώστε να καθορισθούν τα κατάλληλα όρια κινδύνων και οι διαδικασίες ελέγχου επί αυτών, καθώς και για την παρακολούθηση των κινδύνων και την τήρηση των ορίων που έχουν θέσει η Εταιρεία και ο Όμιλος. Οι πολιτικές διαχείρισης κινδύνου και τα συστήματα εξετάζονται τακτικά για να αντικατοπτρίζουν τις μεταβολές στις συνθήκες της αγοράς και στις δραστηριότητες της Εταιρείας και του Ομίλου. Η Εταιρεία και ο Όμιλος, μέσω της εκπαίδευσης του προσωπικού τους και των προτύπων διοίκησης, στοχεύουν στο να αναπτύξουν ένα πειθαρχημένο και εποικοδομητικό περιβάλλον ελέγχου, στο οποίο όλοι οι εργαζόμενοι να καταλαβαίνουν τους ρόλους και τις υποχρεώσεις τους και στο οποίο η ανάληψη των κινδύνων και των σχετικών αντίμετρων που μειώνουν τους κινδύνους να ορίζεται σαφώς.

Η Επιτροπή Ελέγχου του Ομίλου του ΙΑΤΡΙΚΟΥ ΑΘΗΝΩΝ επιθεωρεί τον τρόπο με τον οποίο η Διοίκηση παρακολουθεί τη συμμόρφωση με τις πολιτικές και τις διαδικασίες διαχείρισης κινδύνων της Εταιρείας και του Ομίλου και εξετάζει την επάρκεια του πλαισίου διαχείρισης κινδύνων σε σχέση με τους κινδύνους που αντιμετωπίζουν τόσο η Εταιρεία όσο και ο Όμιλος. Η Επιτροπή Ελέγχου επιβοηθείται στο έργο της από την υπηρεσία Εσωτερικού Ελέγχου. Ο Εσωτερικός Έλεγχος αναλαμβάνει τη διεκπεραίωση τακτικών και ειδικού σκοπού επισκοπήσεων των δικλείδων ασφαλείας και διαδικασιών που σχετίζονται με τη διαχείριση των κινδύνων, τα αποτελέσματα των οποίων γνωστοποιούνται στην Επιτροπή Ελέγχου.

β) Πιστωτικός κίνδυνος

Ο πιστωτικός κίνδυνος προκύπτει από πιστωτικές εκθέσεις στους πελάτες συμπεριλαμβανομένων των σημαντικών απαιτήσεων και διενεργημένων συναλλαγών.

Η μέγιστη έκθεση στον πιστωτικό κίνδυνο κατά την ημερομηνία σύνταξης των Χρηματοοικονομικών καταστάσεων ήταν η ακόλουθη:

Σε χιλιάδες Ευρώ	Όμιλος		Εταιρεία	
	2018	2017	2018	2017
Χρηματικά διαθέσιμα και ισοδύναμα	4.587	3.228	3.519	2.872
Εμπορικές απαιτήσεις	87.776	102.519	87.616	102.350
Συμβατικά περυσιακά στοιχεία	1.673	-	1.673	-
Λοιπές απαιτήσεις	22.795	18.400	24.080	20.813
Λοιπά μη κυκλοφορούντα στοιχεία	323	281	323	281
ΣΥΝΟΛΟ	117.154	124.429	117.211	126.316

Το μεγαλύτερο μέρος των εμπορικών απαιτήσεων προέρχεται από δημόσιους ασφαλιστικούς οργανισμούς, φορείς και ιδιωτικές ασφαλιστικές εταιρείες, ο πιστωτικός κίνδυνος των οποίων δεν θεωρείται σημαντικός ως προς τα μεγέθη της Εταιρείας με εξαίρεση έκτακτα γεγονότα. Όσον αφορά το υπόλοιπο μέρος των απαιτήσεων, το οποίο αντιπροσωπεύεται από πωλήσεις κυρίως σε ιδιώτες ασθενείς, ο κίνδυνος διασπείρεται λόγω του μεγάλου αριθμού των πελατών (βλέπε σημείωση 24). Το τμήμα διαχείρισης πιστωτικού κινδύνου, αξιολογεί την πιστοληπτική ικανότητα του πελάτη λαμβάνοντας υπόψη την χρηματοοικονομική του κατάσταση, προηγούμενες συναλλαγές και άλλες παραμέτρους. Τα πιστωτικά όρια πελατών καθορίζονται βάσει εσωτερικών αξιολογήσεων σύμφωνα πάντα με όρια που έχει καθορίσει η Διοίκηση.

Εφαρμόζοντας από 1 Ιανουαρίου 2018, το νέο λογιστικό πρότυπο ΔΠΧΑ 9, η Διοίκηση αξιολογεί την ανακτησιμότητα των εμπορικών απαιτήσεων της Εταιρείας και του Ομίλου και προβαίνει σε εκτίμηση της απαιτούμενης πρόβλεψης απομείωσης για τις αναμενόμενες πιστωτικές ζημιές χρησιμοποιώντας όλες τις πληροφορίες που μπορούν να συλλεχθούν, βάσει τόσο ιστορικών όσο και παρόντων στοιχείων, αλλά και στοιχείων που αφορούν σε λογικές μελλοντικές εκτιμήσεις. Η Διοίκηση του Ομίλου προβαίνει σε περιοδική επανεκτίμηση της επάρκειας της σχηματισμένης προβλέψεως προς κάλυψη επισφαλών απαιτήσεων λαμβάνοντας υπόψη μεταξύ άλλων στοιχεία και εκτιμήσεις της Νομικής Υπηρεσίας του Ομίλου, στην βάση των πρόσφατων εξελίξεων των υποθέσεων που διαχειρίζεται.

Για τις λοιπές απαιτήσεις ο πιστωτικός κίνδυνος δεν θεωρείται σημαντικός.

Επίσης, όσον αφορά τα ταμειακά διαθέσιμα και ισοδύναμα, ο Όμιλος και η Εταιρεία συναλλάσσονται μόνο με αναγνωρισμένα χρηματοπιστωτικά ιδρύματα, υψηλής πιστωτικής διαβάθμισης.

γ) Κίνδυνος ρευστότητας

Ο κίνδυνος ρευστότητας είναι ο κίνδυνος αντιμετώπισης δυσκολιών στην εκπλήρωση των υποχρεώσεων που συνδέονται με τις χρηματοοικονομικές τους υποχρεώσεις, οι οποίες διακανονίζονται με την παράδοση μετρητών ή άλλου χρηματοοικονομικού περιουσιακού στοιχείου.

Συνετή διαχείριση του κινδύνου ρευστότητας προϋποθέτει επαρκείς εξασφαλίσεις χρηματικών διαθεσίμων και την διαθεσιμότητα χρηματοδότησης μέσω επαρκών πιστωτικών λειτουργιών. Επίσης, ο Όμιλος και η Εταιρεία προϋπολογίζουν και παρακολουθούν τις χρηματοροές τους σε τακτή χρονική βάση.

Ο παρακάτω πίνακας αναλύει τις οικονομικές υποχρεώσεις του Ομίλου και της Εταιρείας ταξινομημένες σε σχετικές ομαδοποιημένες ημερομηνίες λήξης, οι οποίες υπολογίζονται σύμφωνα με το χρονικό υπόλοιπο από την ημερομηνία αναφοράς μέχρι τη συμβατική ημερομηνία λήξης.

Όμιλος 31/12/2018	Έως 1 έτος	Από 1 έως 5 έτη	Πάνω από 5 έτη
Σε χιλιάδες Ευρώ			
Δανεισμός	21.678	110.999	-
Εμπορικές και λοιπές υποχρεώσεις	104.026	6.630	-
Σύνολο	125.704	117.629	-

Όμιλος 31/12/2017	Έως 1 έτος	Από 1 έως 5 έτη	Πάνω από 5 έτη
Σε χιλιάδες Ευρώ			
Δανεισμός	143.129	203	-
Εμπορικές και λοιπές υποχρεώσεις	106.740	1.637	227
Σύνολο	249.869	1.840	227

Εταιρεία 31/12/2018	Έως 1 έτος	Από 1 έως 5 έτη	Πάνω από 5 έτη
Σε χιλιάδες ευρώ			
Δανεισμός	19.354	110.811	-
Εμπορικές και λοιπές υποχρεώσεις	118.160	4.901	-
Σύνολο	137.514	115.712	-

Εταιρεία 31/12/2017	Έως 1 έτος	Από 1 έως 5 έτη	Πάνω από 5 έτη
Σε χιλιάδες ευρώ			
Δανεισμός	140.814	-	-
Εμπορικές και λοιπές υποχρεώσεις	118.498	1.637	227
Σύνολο	259.312	1.637	227

δ) Κίνδυνος της αγοράς

Κίνδυνος αγοράς είναι ο κίνδυνος οι μεταβολές στις τιμές αγοράς, όπως οι τιμές συναλλάγματος, τα επιτόκια και οι τιμές των μετοχών να έχουν επιπτώσεις στο εισόδημα της Εταιρείας και του Ομίλου ή την αξία των χρηματοοικονομικών τους μέσων. Ο στόχος της διαχείρισης του κινδύνου αγοράς είναι να ρυθμίσει και να ελέγξει την έκθεση στον κίνδυνο αγοράς στα πλαίσια αποδεκτών παραμέτρων, βελτιστοποιώντας την απόδοση με την οποία η Εταιρεία και ο Όμιλος διενεργούν αυτές τις συναλλαγές εντός των τιθέμενων κατευθυντηρίων από το πλαίσιο διαχείρισης κινδύνου.

ε) Συναλλαγματικός κίνδυνος

Ο Όμιλος έχει επενδύσεις σε επιχειρήσεις στην Ρουμανία, τα καθαρά περιουσιακά στοιχεία των οποίων εκτίθενται σε συναλλαγματικό κίνδυνο. Ο συναλλαγματικός κίνδυνος αυτού του είδους προκύπτει από την ισοτιμία RON/€ και δεν αντισταθμίζεται καθώς δεν υπάρχει ουσιώδης έκθεση. Η Διοίκηση του Ομίλου παρακολουθεί διαρκώς τους συναλλαγματικούς κινδύνους που ενδέχεται να προκύψουν και αξιολογεί την ανάγκη λήψης σχετικών μέτρων.

Σε μια υποτιθέμενη μεταβολή (υποτίμηση/ανατίμηση) την 31η Δεκεμβρίου 2018 στην συναλλαγματική ισοτιμία του RON/€ της τάξεως του 0,1% (αντίστοιχα της τάξεως του 0,1% για την περσινή χρήση), η επίδραση στα αποτελέσματα της χρήσης για τον Όμιλο καθώς και στα Ίδια Κεφάλαια του Ομίλου ως αποτέλεσμα της μετατροπής της κατάστασης αποτελεσμάτων χρήσεως της θυγατρικής εταιρείας MEDSANA BMC από το λειτουργικό της νόμισμα στο Ευρώ παρατίθεται στον κατωτέρω πίνακα:

Όμιλος				
<i>Σε χιλιάδες ευρώ</i>	2018	2017	2018	2017
Ανατίμηση / (Υποτίμηση)	0,10%	0,10%	-0,10%	-0,10%
Αποτέλεσμα χρήσεως				
κέρδος / (ζημιά)	-	-	-	-
Ίδια κεφάλαια				
κέρδος / (ζημιά)	-	-	-	-

Το ποσοστό υποτίμησης/ανατίμησης 0,1% βασίσθηκε στην μέση μεταβλητότητα στην αγορά συναλλαγματικών ισοτιμιών για διάστημα 12 μηνών για το έτος 2018.

Ισοτιμία ξένου νομίσματος

Ισοτιμία χρήσης 2018	Ισολογισμός	Αποτελέσματα
1€=RON	4,6630	4,6577
Ισοτιμία χρήσης 2017	Ισολογισμός	Αποτελέσματα
1€=RON	4,6597	4,6004

- **Κίνδυνος τιμής**

Ο Όμιλος και η Εταιρεία δεν εκτίθενται σε κίνδυνο τιμών χρεογράφων λόγω των μη επενδύσεων τους σε οντότητες που κατατάσσονται στην ενοποιημένη κατάσταση χρηματοοικονομικής θέσης ως χρηματοοικονομικά στοιχεία σε εύλογη αξία μέσω αποτελεσμάτων.

- **Ταμειακές ροές και δίκαιη αξία επιτοκιακού κινδύνου**

Ο κίνδυνος επιτοκίου του Ομίλου και της Εταιρείας αυξάνεται κυρίως από τις μακροπρόθεσμες και βραχυπρόθεσμες υποχρεώσεις. Οι υποχρεώσεις δύναται να υπόκεινται σε ευμετάβλητα επιτόκια και εκθέτουν τον Όμιλο και την Εταιρεία σε κίνδυνο ταμειακών ροών επιτοκίου. Ανάλογα με τα εκάστοτε επίπεδα καθαρού δανεισμού, η μεταβολή των επιτοκίων βάσης δανεισμού (EURIBOR), έχει αναλογική επίπτωση στα αποτελέσματα του Ομίλου και της Εταιρείας.

Πολιτική του Ομίλου και της Εταιρείας είναι η ελαχιστοποίηση του κινδύνου διακύμανσης των ταμειακών εκροών αναφορικά με τον δανεισμό, ο οποίος υπόκειται σε μεταβλητό ποσοστό επιτοκίου, η διατήρηση των δανειακών τους υπολοίπων σε χαμηλά επίπεδα με ταυτόχρονη όμως διασφάλιση γραμμών χρηματοδότησης από τις συνεργαζόμενες τράπεζες που να ικανοποιούν απρόσκοπτα τη σχεδιαζόμενη ανάπτυξη του Ομίλου και της Εταιρείας. Λεπτομερής αναφορά για τις δανειακές υποχρεώσεις της Εταιρείας και του Ομίλου γίνεται στην Σημείωση 28.

Παρακάτω παρουσιάζεται η επίδραση στα αποτελέσματα του Ομίλου και της Εταιρείας για τις χρήσεις 2018 και 2017 αντίστοιχα καθώς και στα ίδια κεφάλαια, Ενοποιημένα και Ατομικά, κατά την 31 Δεκεμβρίου 2018 και 31 Δεκεμβρίου 2017 (sensitivity analysis) σε μια υποτιθέμενη μεταβολή (αύξηση / μείωση) του επιτοκίου (EURIBOR) κατά 0,5%:

Σε χιλιάδες ευρώ	Όμιλος				Εταιρεία			
	2018		2017		2018		2017	
	0,50%	-0,50%	0,50%	-0,50%	0,50%	-0,50%	0,50%	-0,50%
Αποτέλεσμα χρήσεως								
κέρδος / (ζημιά)	-758	758	-803	803	-741	741	-787	787
Ίδια κεφάλαια								
κέρδος / (ζημιά)	-758	758	-803	803	-741	741	-787	787

Ο ανωτέρω πίνακας δεν περιλαμβάνει την θετική επίπτωση των εισπραχθέντων τόκων από καταθέσεις.

36. Δεσμεύσεις

ι. Δεσμεύσεις από λειτουργικά μισθώματα και λοιπές συμβατικές υποχρεώσεις

Την 31η Δεκεμβρίου 2018 ο Όμιλος και η Εταιρεία είχαν ποικίλες συμφωνίες λειτουργικής μίσθωσης που αφορούσαν την ενοικίαση κτιρίων, μηχανολογικού εξοπλισμού και μεταφορικών μέσων και λήγουν σε διάφορες ημερομηνίες.

Τα έξοδα ενοικίασης περιλαμβάνονται στην Ενοποιημένη Κατάσταση Αποτελεσμάτων της χρήσης που έληξε την 31η Δεκεμβρίου 2018 και ανέρχονται σε Ευρώ 2.236 (Ευρώ 2.156 την 31η Δεκεμβρίου 2017).

Τα ελάχιστα μελλοντικά πληρωτέα μισθώματα ενοικίασης βάσει μη ακυρώσιμων συμβολαίων λειτουργικής μίσθωσης και οι λοιπές συμβατικές υποχρεώσεις, την 31^η Δεκεμβρίου 2018 και 31^η Δεκεμβρίου 2017 αντίστοιχα έχουν ως κάτωθι:

Σε χιλιάδες Ευρώ		31/12/2018	
Δεσμεύσεις από λειτουργικά μισθώματα:		Όμιλος	Εταιρεία
Εντός ενός έτους		4.145	3.947
1-5 έτη		8.630	8.207
Μετά από 5 έτη		3.336	3.316
Σύνολο		16.111	15.470

Σε χιλιάδες Ευρώ		31/12/2017	
Δεσμεύσεις από λειτουργικά μισθώματα:		Όμιλος	Εταιρεία
Εντός ενός έτους		3.563	3.382
1-5 έτη		8.112	8.011
Μετά από 5 έτη		10.420	10.374
Σύνολο		22.095	21.767

ii. Δεσμεύσεις λόγω εγγυήσεων

Ο Όμιλος την 31^η Δεκεμβρίου 2018 είχε εκδώσει εγγυητικές επιστολές καλής εκτέλεσης συνολικού ύψους Ευρώ 106 χιλ. (Ευρώ 132 χιλ. την 31^η Δεκεμβρίου 2017).

37. Ενδεχόμενες απαιτήσεις και υποχρεώσεις

Η Εταιρεία και ο Όμιλος εμπλέκονται (υπό την ιδιότητα του εναγόμενου και του ενάγοντος) σε διάφορες δικαστικές υποθέσεις και διαδικασίες επιδιαιτησίας στα πλαίσια της κανονικής λειτουργίας τους. Η Διοίκηση καθώς και οι νομικοί σύμβουλοι της Εταιρείας εκτιμούν ότι όλες οι εκκρεμείς υποθέσεις αναμένεται να διευθετηθούν χωρίς σημαντικές αρνητικές επιδράσεις στην χρηματοοικονομική θέση της Εταιρείας και του Ομίλου ή στα αποτελέσματα της λειτουργίας τους.

Η Εταιρεία έχει ασκήσει αιτήσεις ακυρώσεως στο Συμβούλιο της Επικρατείας κατά των σχετικών Υπουργικών Αποφάσεων, ενώ έχει επίσης ασκήσει προσφυγές και αιτήσεις αναστολής κατά των ατομικών πράξεων του ΕΟΠΥΥ στο Διοικητικό Εφετείο Αθηνών. Σημειώνεται ότι η Εταιρεία έχει ήδη σε πρώτο στάδιο δικαιωθεί με αποφάσεις του Διοικητικού Εφετείου Αθηνών σύμφωνα με τις οποίες αναστέλεται η ισχύς των ως άνω διοικητικών πράξεων του ΕΟΠΥΥ. Εντούτοις οι αποφάσεις θεωρούνται εκκρεμείς και έχουν παραπεμφθεί στο ΣτΕ. Η Διοίκηση της Εταιρείας με την σύμφωνη γνώμη των νομικών συμβούλων της, θεωρεί ότι τελικώς θα δικαιωθεί, παρόλα αυτά για λόγους συντηρητικότητας και με σκοπό την πλήρη απεικόνιση της εκτιμώμενης επίδρασης τους στα οικονομικά αποτελέσματα της Εταιρείας και του Ομίλου, περιέλαβε τα ανωτέρω ποσά στις Χρηματοοικονομικές καταστάσεις. Παράλληλα, και για σκοπούς φορολογικής συμμόρφωσης προχώρησε στην έκδοση των αντίστοιχων πιστωτικών τιμολογίων με βάση της έως τώρα εκδοθείσες από τον ΕΟΠΥΥ βεβαιώσεις ποσών αυτόματης επιστροφής (Clawback) και ποσών επιστροφής (Rebate).

38. Συνδεδεμένα μέρη

Η Εταιρεία και οι θυγατρικές της σχετίζονται με τα παρακάτω νομικά και φυσικά πρόσωπα:

- εξ' αιτίας της πλειοψηφικής συμμετοχής στο κεφάλαιο της, με τον κ. Γεώργιο Αποστολόπουλο και τα νομικά πρόσωπα ή τις επιχειρηματικές δραστηριότητες με τις οποίες σχετίζεται
- με τις θυγατρικές της συμπεριλαμβάνοντας τους κύριους μετόχους αυτών και τα μέλη των Διοικητικών τους Συμβουλίων
- με τα μέλη του Διοικητικού Συμβουλίου της Εταιρείας Εταιρείας και του στενού οικογενειακού περιβάλλοντος αυτών
- με τα κύρια διοικητικά στελέχη

Οι συναλλαγές με τις θυγατρικές της αφορούν κυρίως την παροχή εμπορικών υπηρεσιών καθώς και την αγορά και πώληση εμπορευμάτων. Οι συναλλαγές πραγματοποιούνται μέσα στα φυσιολογικά πλαίσια λειτουργίας της Εταιρείας.

Τα σχετικά υπόλοιπα εισπρακτέα από συνδεδεμένες εταιρείες δεν καλύπτονται από εμπράγματα εξασφαλίσεις και η εξόφλησή τους πραγματοποιείται με καταβολή μετρητών εντός των χρονικών ορίων που έχει συμφωνηθεί μεταξύ των εν λόγω εταιρειών. Η Διοίκηση της Εταιρείας δεν θεωρεί ότι απαιτείται πρόβλεψη για πιθανή μη είσπραξη των απαιτήσεων της από τις θυγατρικές της και για τον λόγο αυτό δεν έχει σχηματίσει πρόβλεψη για επισφαλείς απαιτήσεις, εκτός από την περίπτωση των θυγατρικών εταιρειών Hospital Affiliates International και ΓΑΙΑ (βλέπε σημείωση 25) και της συγγενούς εταιρείας LAVIE ASSURANCE (βλέπε κατωτέρω).

Οι συναλλαγές και τα υπόλοιπα εισπρακτέα/(πληρωτέα) των λογαριασμών με τα συνδεδεμένα μέρη του Ομίλου έχουν ως εξής:

Α. Συναλλαγές με τα κύρια διοικητικά στελέχη

Κύρια διοικητικά στελέχη είναι εκείνα τα άτομα που έχουν την εξουσία και την ευθύνη για τον σχεδιασμό, τη διοίκηση και τον έλεγχο των δραστηριοτήτων της οικονομικής οντότητας, άμεσα ή έμμεσα.

Οι συναλλαγές και τα υπόλοιπα με τα κύρια διευθυντικά στελέχη, κατά την τρέχουσα και προηγούμενη χρήση αντίστοιχα, έχουν ως ακολούθως:

2018

<i>Σε χιλιάδες Ευρώ</i>	Όμιλος	Εταιρεία
Αμοιβές κύριων διευθυντικών στελεχών και μελών της διοίκησης	3.470	2.997
Υποχρεώσεις προς κύρια διευθυντικά στελέχη και μέλη της διοίκησης	140	83

2017

<i>Σε χιλιάδες Ευρώ</i>	Όμιλος	Εταιρεία
Αμοιβές κύριων διευθυντικών στελεχών και μελών της διοίκησης	3.587	3.117
Υποχρεώσεις προς κύρια διευθυντικά στελέχη και μέλη της διοίκησης	852	682

Σημειώνεται, ότι ο Πρόεδρος της Εταιρείας κος Γεώργιος Αποστολόπουλος, έχει παραιτηθεί από τις αμοιβές Διοικητικού Συμβουλίου, οι οποίες είχαν εγκριθεί από την τελευταία Τακτική Γενική Συνέλευση της Εταιρείας.

Β. Συναλλαγές με θυγατρικές και συγγενείς εταιρείες
i. Θυγατρικές

2018	Εταιρεία				
	Σε χιλιάδες Ευρώ	Απαιτήσεις	Υποχρεώσεις	Έσοδα	Αγορές
ΙΑΤΡΙΚΗ ΤΕΧΝΙΚΗ	-	39.844	34	13.715	
ΚΕΝΤΡΟ ΦΥΣΙΟΘΕΡΑΠΕΙΑΣ	-	196	130	447	
EUROSITE	3.387	-	54	-	
ΓΑΙΑ	386	-	1	-	
HOSPITAL INTERNATIONAL	AFFILIATES	440	-	-	-
ΣΥΝΟΛΟ	4.213	40.040	219	14.162	

2017	Εταιρεία				
	Σε χιλιάδες Ευρώ	Απαιτήσεις	Υποχρεώσεις	Έσοδα	Αγορές
ΙΑΤΡΙΚΗ ΤΕΧΝΙΚΗ	-	38.202	-	12.259	
ΚΕΝΤΡΟ ΦΥΣΙΟΘΕΡΑΠΕΙΑΣ	-	366	126	427	
EUROSITE	3.389	-	53	-	
ΓΑΙΑ	1.049	-	1	-	
HOSPITAL INTERNATIONAL	AFFILIATES	433	-	-	4
ΣΥΝΟΛΟ	4.870	38.568	182	12.690	

2018	Εταιρεία		
	Σε χιλιάδες Ευρώ	Απαιτήσεις από μερίσματα	Έσοδα από μερίσματα
ΚΕΝΤΡΟ ΦΥΣΙΟΘΕΡΑΠΕΙΑΣ	-	31	
ΣΥΝΟΛΟ	-	31	

Μέρος των απαιτήσεων της Εταιρείας από τις θυγατρικές Eurosite A.E. και ΓΑΙΑ A.E. και συγκεκριμένα απαιτήσεις ύψους Ευρώ 1.548 χιλ. και Ευρώ 175 χιλ αντίστοιχα, αφορούν καταβολές της μητρικής εταιρείας έναντι μελλοντικής αυξήσεως του μετοχικού κεφαλαίου των εν λόγω θυγατρικών εταιρειών.

Τα υπόλοιπα ποσά των απαιτήσεων από τις εν λόγω εταιρείες αφορούν χρηματοοικονομικές διευκολύνσεις. Εντός της κλειόμενης χρήσης η εταιρεία σχημάτισε πρόβλεψη επισφάλειας ποσού Ευρώ 70 χιλ. αναφορικά με απαιτήσεις από τη θυγατρική ΓΑΙΑ A.E. σε βάρος των αποτελεσμάτων της.

ΕΤΗΣΙΑ ΟΙΚΟΝΟΜΙΚΗ ΕΚΘΕΣΗ ΓΙΑ ΤΗ ΧΡΗΣΗ ΠΟΥ ΕΛΗΞΕ ΣΤΙΣ 31 ΔΕΚΕΜΒΡΙΟΥ 2018

Την χρήση 2012, η Εταιρεία σχετικά με την απαίτηση Ευρώ 318 χιλ. από την LAVIE ASSURANCE, διατηρεί ισόποση πρόβλεψη επισφάλειας.

Τέλος, σχετικά με την απαίτηση Ευρώ 440 χιλ. από την Hospital Affiliates International S.A., η Εταιρεία έχει σχηματίσει ισόποση πρόβλεψη επισφάλειας σε βάρος των αποτελεσμάτων της (βλέπε σημείωση 25).

Οι αγορές της Εταιρείας αφορούν κυρίως αγορές υγειονομικού υλικού από την ΙΑΤΡΙΚΗ ΤΕΧΝΙΚΗ Α.Ε.Β.Ε., οι οποίες πραγματοποιούνται μέσα στα φυσιολογικά πλαίσια λειτουργίας της, οι δε υποχρεώσεις υφίστανται λόγω της ανωτέρω εμπορικής σχέσης.

Οι αγορές από το Κέντρο Φυσιοθεραπείας, αφορούν σε υπηρεσίες υγείας που παρείχε η θυγατρική του Ομίλου σε ασθενείς που νοσηλεύτηκαν σε κλινικές του.

ii. Συγγενείς – λοιπές

2018	Όμιλος				Εταιρεία			
	Απαιτήσεις	Υποχρεώσεις	Έσοδα	Αγορές	Απαιτήσεις	Υποχρεώσεις	Έσοδα	Αγορές
<i>Σε χιλιάδες Ευρώ</i>	31/12/2018	31/12/2018	1/1-31/12/2018	1/1-31/12/2018	31/12/2018	31/12/2018	1/1-31/12/2018	1/1-31/12/2018
ΟΙΚΟΔΟΜΙΚΗ ΕΚΜΕΤΑΛΛΕΥΤΙΚΗ Ε.Α.Ε.	3	-	-	-	3	-	-	-
LAVIE ASSURANCE	318	-	-	-	318	-	-	-
ΚΟΡΙΝΘΙΑΚΟΣ ΡΥΘΜΟΣ	3	16	-	486	3	13	-	410
QUS	-	149	-	120	-	-	-	-
ΣΥΝΟΛΟ	324	165	-	606	324	13	-	410

2017	Όμιλος				Εταιρεία			
	Απαιτήσεις	Υποχρεώσεις	Έσοδα	Αγορές	Απαιτήσεις	Υποχρεώσεις	Έσοδα	Αγορές
<i>Σε χιλιάδες Ευρώ</i>	31/12/2017	31/12/2017	1/1-31/12/2017	1/1-31/12/2017	31/12/2017	31/12/2017	1/1-31/12/2017	1/1-31/12/2017
ΟΙΚΟΔΟΜΙΚΗ ΕΚΜΕΤΑΛΛΕΥΤΙΚΗ Ε.Α.Ε.	3	-	-	-	3	-	-	-
LAVIE ASSURANCE	318	-	-	-	318	-	-	-
ΚΟΡΙΝΘΙΑΚΟΣ ΡΥΘΜΟΣ	3	56	-	438	3	44	-	355
ΣΥΝΟΛΟ	324	56	-	438	324	44	-	355

Γ. Συναλλαγές με λοιπά συνδεδεμένα μέρη
2018
Σε χιλιάδες Ευρώ
Όμιλος
Εταιρεία

Συναλλαγές με λοιπά συνδεδεμένα μέρη (έξοδα)

1.372
1.372
2017
Σε χιλιάδες Ευρώ
Όμιλος
Εταιρεία

Συναλλαγές με λοιπά συνδεδεμένα μέρη (έξοδα)

613
613
2018
Σε χιλιάδες Ευρώ
Όμιλος
Εταιρεία

Υπόλοιπα υποχρεώσεων με λοιπά συνδεδεμένα μέρη

7
7
2017
Σε χιλιάδες Ευρώ
Όμιλος
Εταιρεία

Υπόλοιπα υποχρεώσεων με λοιπά συνδεδεμένα μέρη

76
76
39. Μεταγενέστερα γεγονότα

Δεν υπάρχουν μεταγενέστερα των Χρηματοοικονομικών Καταστάσεων γεγονότα, τα οποία να αφορούν είτε τον Όμιλο είτε την Εταιρεία και στα οποία να επιβάλλεται αναφορά από τα Διεθνή Πρότυπα Χρηματοοικονομικής Αναφοράς.

40. Πληροφορίες του άρθρου 10 Ν. 3401/2005

Η Εταιρεία κατά την διάρκεια της χρήσης 1/1/2018-31/12/2018 έθεσε στην διάθεση του επενδυτικού κοινού τις ακόλουθες πληροφορίες, οι οποίες βρίσκονται στην ιστοσελίδα της στον διαδικτυακό τόπο www.iatriko.gr

ΗΜ/ΝΙΑ	ΘΕΜΑ	Δ/ΝΣΗ ΔΙΑΔΙΚΤΥΟΥ
2/1/2018	ΓΝΩΣΤΟΠΟΙΗΣΗ ΣΥΝΑΛΛΑΓΩΝ ΥΠΟΧΡΕΩΝ ΠΡΟΣΩΠΩΝ	www.iatriko.gr
2/1/2018	ΑΝΑΚΟΙΝΩΣΗ ΡΥΘΜΙΖΟΜΕΝΗΣ ΠΛΗΡΟΦΟΡΙΑΣ ΤΟΥ Ν. 3556/2007: Γνωστοποίηση συναλλαγών	www.iatriko.gr
16/1/2018	ΓΝΩΣΤΟΠΟΙΗΣΗ ΣΥΝΑΛΛΑΓΩΝ ΥΠΟΧΡΕΩΝ ΠΡΟΣΩΠΩΝ	www.iatriko.gr
16/1/2018	ΑΝΑΚΟΙΝΩΣΗ ΡΥΘΜΙΖΟΜΕΝΗΣ ΠΛΗΡΟΦΟΡΙΑΣ ΤΟΥ Ν. 3556/2007: Γνωστοποίηση συναλλαγών	www.iatriko.gr
17/1/2018	ΑΝΑΚΟΙΝΩΣΗ ΣΧΕΤΙΚΑ ΜΕ ΣΧΟΛΙΑΣΜΟ ΔΗΜΟΣΙΕΥΜΑΤΩΝ ΤΟΥ ΤΥΠΟΥ	www.iatriko.gr
18/1/2018	ΓΝΩΣΤΟΠΟΙΗΣΗ ΣΥΝΑΛΛΑΓΩΝ ΥΠΟΧΡΕΩΝ ΠΡΟΣΩΠΩΝ	www.iatriko.gr
18/1/2018	ΑΝΑΚΟΙΝΩΣΗ ΡΥΘΜΙΖΟΜΕΝΗΣ ΠΛΗΡΟΦΟΡΙΑΣ ΤΟΥ Ν. 3556/2007: Γνωστοποίηση συναλλαγών	www.iatriko.gr
19/1/2018	ΓΝΩΣΤΟΠΟΙΗΣΗ ΣΥΝΑΛΛΑΓΩΝ ΥΠΟΧΡΕΩΝ ΠΡΟΣΩΠΩΝ	www.iatriko.gr
19/1/2018	ΑΝΑΚΟΙΝΩΣΗ ΡΥΘΜΙΖΟΜΕΝΗΣ ΠΛΗΡΟΦΟΡΙΑΣ ΤΟΥ Ν. 3556/2007: Γνωστοποίηση συναλλαγών	www.iatriko.gr
23/1/2018	ΓΝΩΣΤΟΠΟΙΗΣΗ ΣΥΝΑΛΛΑΓΩΝ ΥΠΟΧΡΕΩΝ ΠΡΟΣΩΠΩΝ	www.iatriko.gr
23/1/2018	ΑΝΑΚΟΙΝΩΣΗ ΡΥΘΜΙΖΟΜΕΝΗΣ ΠΛΗΡΟΦΟΡΙΑΣ ΤΟΥ Ν. 3556/2007: Γνωστοποίηση συναλλαγών	www.iatriko.gr
29/1/2018	ΓΝΩΣΤΟΠΟΙΗΣΗ ΣΥΝΑΛΛΑΓΩΝ ΥΠΟΧΡΕΩΝ ΠΡΟΣΩΠΩΝ	www.iatriko.gr
29/1/2018	ΑΝΑΚΟΙΝΩΣΗ ΡΥΘΜΙΖΟΜΕΝΗΣ ΠΛΗΡΟΦΟΡΙΑΣ ΤΟΥ Ν. 3556/2007: Γνωστοποίηση συναλλαγών	www.iatriko.gr
1/3/2018	ΓΝΩΣΤΟΠΟΙΗΣΗ ΣΥΝΑΛΛΑΓΩΝ ΥΠΟΧΡΕΩΝ ΠΡΟΣΩΠΩΝ	www.iatriko.gr
1/3/2018	ΑΝΑΚΟΙΝΩΣΗ ΡΥΘΜΙΖΟΜΕΝΗΣ ΠΛΗΡΟΦΟΡΙΑΣ ΤΟΥ Ν. 3556/2007: Γνωστοποίηση συναλλαγών	www.iatriko.gr
14/3/2018	ΓΝΩΣΤΟΠΟΙΗΣΗ ΣΥΝΑΛΛΑΓΩΝ ΥΠΟΧΡΕΩΝ ΠΡΟΣΩΠΩΝ	www.iatriko.gr
14/3/2018	ΑΝΑΚΟΙΝΩΣΗ ΡΥΘΜΙΖΟΜΕΝΗΣ ΠΛΗΡΟΦΟΡΙΑΣ ΤΟΥ Ν. 3556/2007: Γνωστοποίηση συναλλαγών	www.iatriko.gr
16/3/2018	ΓΝΩΣΤΟΠΟΙΗΣΗ ΣΥΝΑΛΛΑΓΩΝ ΥΠΟΧΡΕΩΝ ΠΡΟΣΩΠΩΝ	www.iatriko.gr
16/3/2018	ΑΝΑΚΟΙΝΩΣΗ ΡΥΘΜΙΖΟΜΕΝΗΣ ΠΛΗΡΟΦΟΡΙΑΣ ΤΟΥ Ν. 3556/2007: Γνωστοποίηση συναλλαγών	www.iatriko.gr
21/3/2018	ΓΝΩΣΤΟΠΟΙΗΣΗ ΣΥΝΑΛΛΑΓΩΝ ΥΠΟΧΡΕΩΝ ΠΡΟΣΩΠΩΝ	www.iatriko.gr
21/3/2018	ΓΝΩΣΤΟΠΟΙΗΣΗ ΣΥΝΑΛΛΑΓΩΝ ΥΠΟΧΡΕΩΝ ΠΡΟΣΩΠΩΝ	www.iatriko.gr

21/3/2018	ΑΝΑΚΟΙΝΩΣΗ ΡΥΘΜΙΖΟΜΕΝΗΣ ΠΛΗΡΟΦΟΡΙΑΣ ΤΟΥ Ν. 3556/2007: Γνωστοποίηση συναλλαγών	www.iatriko.gr
21/3/2018	ΑΝΑΚΟΙΝΩΣΗ ΡΥΘΜΙΖΟΜΕΝΗΣ ΠΛΗΡΟΦΟΡΙΑΣ ΤΟΥ Ν. 3556/2007: Γνωστοποίηση συναλλαγών	www.iatriko.gr
22/3/2018	ΓΝΩΣΤΟΠΟΙΗΣΗ ΣΥΝΑΛΛΑΓΩΝ ΥΠΟΧΡΕΩΝ ΠΡΟΣΩΠΩΝ	www.iatriko.gr
22/3/2018	ΑΝΑΚΟΙΝΩΣΗ ΡΥΘΜΙΖΟΜΕΝΗΣ ΠΛΗΡΟΦΟΡΙΑΣ ΤΟΥ Ν. 3556/2007: Γνωστοποίηση συναλλαγών	www.iatriko.gr
23/3/2018	ΓΝΩΣΤΟΠΟΙΗΣΗ ΣΥΝΑΛΛΑΓΩΝ ΥΠΟΧΡΕΩΝ ΠΡΟΣΩΠΩΝ	www.iatriko.gr
23/3/2018	ΑΝΑΚΟΙΝΩΣΗ ΡΥΘΜΙΖΟΜΕΝΗΣ ΠΛΗΡΟΦΟΡΙΑΣ ΤΟΥ Ν. 3556/2007: Γνωστοποίηση συναλλαγών	www.iatriko.gr
26/3/2018	ΓΝΩΣΤΟΠΟΙΗΣΗ ΣΥΝΑΛΛΑΓΩΝ ΥΠΟΧΡΕΩΝ ΠΡΟΣΩΠΩΝ	www.iatriko.gr
26/3/2018	ΑΝΑΚΟΙΝΩΣΗ ΡΥΘΜΙΖΟΜΕΝΗΣ ΠΛΗΡΟΦΟΡΙΑΣ ΤΟΥ Ν. 3556/2007: Γνωστοποίηση συναλλαγών	www.iatriko.gr
30/3/2018	ΑΝΑΚΟΙΝΩΣΗ ΟΙΚΟΝΟΜΙΚΟΥ ΗΜΕΡΟΛΟΓΙΟΥ	www.iatriko.gr
24/4/2018	ΑΝΑΚΟΙΝΩΣΗ ΑΛΛΩΝ ΣΗΜΑΝΤΙΚΩΝ ΓΕΓΟΝΟΤΩΝ (ΔΕΝ ΠΡΟΒΛΕΠΟΝΤΑΙ ΣΕ ΑΛΛΕΣ ΚΑΤΗΓΟΡΙΕΣ)	www.iatriko.gr
30/4/2018	Στοιχεία Οικονομικών Καταστάσεων Βάσει ΔΛΠ	www.iatriko.gr
30/4/2018	ΟΙΚΟΝΟΜΙΚΕΣ ΚΑΤΑΣΤΑΣΕΙΣ ΣΕ ΜΟΡΦΗ PDF	www.iatriko.gr
30/4/2018	ΟΙΚΟΝΟΜΙΚΕΣ ΚΑΤΑΣΤΑΣΕΙΣ ΣΕ ΜΟΡΦΗ PDF	www.iatriko.gr
7/5/2018	ΓΝΩΣΤΟΠΟΙΗΣΗ ΣΥΝΑΛΛΑΓΩΝ ΥΠΟΧΡΕΩΝ ΠΡΟΣΩΠΩΝ	www.iatriko.gr
7/5/2018	ΑΝΑΚΟΙΝΩΣΗ ΡΥΘΜΙΖΟΜΕΝΗΣ ΠΛΗΡΟΦΟΡΙΑΣ ΤΟΥ Ν. 3556/2007: Γνωστοποίηση συναλλαγών	www.iatriko.gr
8/5/2018	ΓΝΩΣΤΟΠΟΙΗΣΗ ΣΥΝΑΛΛΑΓΩΝ ΥΠΟΧΡΕΩΝ ΠΡΟΣΩΠΩΝ	www.iatriko.gr
8/5/2018	ΓΝΩΣΤΟΠΟΙΗΣΗ ΣΥΝΑΛΛΑΓΩΝ ΥΠΟΧΡΕΩΝ ΠΡΟΣΩΠΩΝ	www.iatriko.gr
8/5/2018	ΑΝΑΚΟΙΝΩΣΗ ΡΥΘΜΙΖΟΜΕΝΗΣ ΠΛΗΡΟΦΟΡΙΑΣ ΤΟΥ Ν. 3556/2007: Γνωστοποίηση συναλλαγών	www.iatriko.gr
8/5/2018	ΑΝΑΚΟΙΝΩΣΗ ΡΥΘΜΙΖΟΜΕΝΗΣ ΠΛΗΡΟΦΟΡΙΑΣ ΤΟΥ Ν. 3556/2007: Γνωστοποίηση συναλλαγών	www.iatriko.gr
9/5/2018	ΓΝΩΣΤΟΠΟΙΗΣΗ ΣΥΝΑΛΛΑΓΩΝ ΥΠΟΧΡΕΩΝ ΠΡΟΣΩΠΩΝ	www.iatriko.gr
9/5/2018	ΑΝΑΚΟΙΝΩΣΗ ΡΥΘΜΙΖΟΜΕΝΗΣ ΠΛΗΡΟΦΟΡΙΑΣ ΤΟΥ Ν. 3556/2007: Γνωστοποίηση συναλλαγών	www.iatriko.gr
10/5/2018	ΓΝΩΣΤΟΠΟΙΗΣΗ ΣΥΝΑΛΛΑΓΩΝ ΥΠΟΧΡΕΩΝ ΠΡΟΣΩΠΩΝ	www.iatriko.gr
10/5/2018	ΑΝΑΚΟΙΝΩΣΗ ΡΥΘΜΙΖΟΜΕΝΗΣ ΠΛΗΡΟΦΟΡΙΑΣ ΤΟΥ Ν. 3556/2007: Γνωστοποίηση συναλλαγών	www.iatriko.gr
14/5/2018	ΓΝΩΣΤΟΠΟΙΗΣΗ ΣΥΝΑΛΛΑΓΩΝ ΥΠΟΧΡΕΩΝ ΠΡΟΣΩΠΩΝ	www.iatriko.gr

14/5/2018	ΑΝΑΚΟΙΝΩΣΗ ΡΥΘΜΙΖΟΜΕΝΗΣ ΠΛΗΡΟΦΟΡΙΑΣ ΤΟΥ Ν. 3556/2007: Γνωστοποίηση συναλλαγών	www.iatriko.gr
15/5/2018	ΓΝΩΣΤΟΠΟΙΗΣΗ ΣΥΝΑΛΛΑΓΩΝ ΥΠΟΧΡΕΩΝ ΠΡΟΣΩΠΩΝ	www.iatriko.gr
15/5/2018	ΑΝΑΚΟΙΝΩΣΗ ΡΥΘΜΙΖΟΜΕΝΗΣ ΠΛΗΡΟΦΟΡΙΑΣ ΤΟΥ Ν. 3556/2007: Γνωστοποίηση συναλλαγών	www.iatriko.gr
16/5/2018	ΓΝΩΣΤΟΠΟΙΗΣΗ ΣΥΝΑΛΛΑΓΩΝ ΥΠΟΧΡΕΩΝ ΠΡΟΣΩΠΩΝ	www.iatriko.gr
16/5/2018	ΑΝΑΚΟΙΝΩΣΗ ΡΥΘΜΙΖΟΜΕΝΗΣ ΠΛΗΡΟΦΟΡΙΑΣ ΤΟΥ Ν. 3556/2007: Γνωστοποίηση συναλλαγών	www.iatriko.gr
17/5/2018	ΓΝΩΣΤΟΠΟΙΗΣΗ ΣΥΝΑΛΛΑΓΩΝ ΥΠΟΧΡΕΩΝ ΠΡΟΣΩΠΩΝ	www.iatriko.gr
17/5/2018	ΑΝΑΚΟΙΝΩΣΗ ΡΥΘΜΙΖΟΜΕΝΗΣ ΠΛΗΡΟΦΟΡΙΑΣ ΤΟΥ Ν. 3556/2007: Γνωστοποίηση συναλλαγών	www.iatriko.gr
18/5/2018	ΓΝΩΣΤΟΠΟΙΗΣΗ ΣΥΝΑΛΛΑΓΩΝ ΥΠΟΧΡΕΩΝ ΠΡΟΣΩΠΩΝ	www.iatriko.gr
18/5/2018	ΑΝΑΚΟΙΝΩΣΗ ΡΥΘΜΙΖΟΜΕΝΗΣ ΠΛΗΡΟΦΟΡΙΑΣ ΤΟΥ Ν. 3556/2007: Γνωστοποίηση συναλλαγών	www.iatriko.gr
21/5/2018	ΓΝΩΣΤΟΠΟΙΗΣΗ ΣΥΝΑΛΛΑΓΩΝ ΥΠΟΧΡΕΩΝ ΠΡΟΣΩΠΩΝ	www.iatriko.gr
21/5/2018	ΑΝΑΚΟΙΝΩΣΗ ΡΥΘΜΙΖΟΜΕΝΗΣ ΠΛΗΡΟΦΟΡΙΑΣ ΤΟΥ Ν. 3556/2007: Γνωστοποίηση συναλλαγών	www.iatriko.gr
22/5/2018	ΓΝΩΣΤΟΠΟΙΗΣΗ ΣΥΝΑΛΛΑΓΩΝ ΥΠΟΧΡΕΩΝ ΠΡΟΣΩΠΩΝ	www.iatriko.gr
22/5/2018	ΑΝΑΚΟΙΝΩΣΗ ΡΥΘΜΙΖΟΜΕΝΗΣ ΠΛΗΡΟΦΟΡΙΑΣ ΤΟΥ Ν. 3556/2007: Γνωστοποίηση συναλλαγών	www.iatriko.gr
23/5/2018	ΓΝΩΣΤΟΠΟΙΗΣΗ ΑΛΛΑΓΗΣ ΣΥΝΘΕΣΗΣ ΔΙΟΙΚΗΤΙΚΟΥ ΣΥΜΒΟΥΛΙΟΥ	www.iatriko.gr
29/5/2018	ΑΝΑΚΟΙΝΩΣΗ ΡΥΘΜΙΖΟΜΕΝΗΣ ΠΛΗΡΟΦΟΡΙΑΣ ΤΟΥ Ν. 3556/2007: Γνωστοποίηση συναλλαγών	www.iatriko.gr
30/5/2018	ΓΝΩΣΤΟΠΟΙΗΣΗ ΣΥΝΑΛΛΑΓΩΝ ΥΠΟΧΡΕΩΝ ΠΡΟΣΩΠΩΝ	www.iatriko.gr
30/5/2018	ΓΝΩΣΤΟΠΟΙΗΣΗ ΣΥΝΑΛΛΑΓΩΝ ΥΠΟΧΡΕΩΝ ΠΡΟΣΩΠΩΝ	www.iatriko.gr
30/5/2018	ΑΝΑΚΟΙΝΩΣΗ ΡΥΘΜΙΖΟΜΕΝΗΣ ΠΛΗΡΟΦΟΡΙΑΣ ΤΟΥ Ν. 3556/2007: Γνωστοποίηση συναλλαγών	www.iatriko.gr
30/5/2018	ΑΝΑΚΟΙΝΩΣΗ ΡΥΘΜΙΖΟΜΕΝΗΣ ΠΛΗΡΟΦΟΡΙΑΣ ΤΟΥ Ν. 3556/2007: Γνωστοποίηση συναλλαγών	www.iatriko.gr
31/5/2018	ΓΝΩΣΤΟΠΟΙΗΣΗ ΣΥΝΑΛΛΑΓΩΝ ΥΠΟΧΡΕΩΝ ΠΡΟΣΩΠΩΝ	www.iatriko.gr
31/5/2018	ΑΝΑΚΟΙΝΩΣΗ ΡΥΘΜΙΖΟΜΕΝΗΣ ΠΛΗΡΟΦΟΡΙΑΣ ΤΟΥ Ν. 3556/2007: Γνωστοποίηση συναλλαγών	www.iatriko.gr
5/6/2018	ΟΙΚΟΝΟΜΙΚΕΣ ΚΑΤΑΣΤΑΣΕΙΣ ΣΕ ΜΟΡΦΗ PDF	www.iatriko.gr
5/6/2018	ΟΙΚΟΝΟΜΙΚΕΣ ΚΑΤΑΣΤΑΣΕΙΣ ΣΕ ΜΟΡΦΗ PDF	www.iatriko.gr
6/6/2018	ΑΝΑΚΟΙΝΩΣΗ ΓΙΑ ΤΗΝ ΠΡΟΑΝΑΓΕΛΙΑ ΓΕΝΙΚΗΣ ΣΥΝΕΛΕΥΣΗΣ	www.iatriko.gr
6/6/2018	ΑΝΑΚΟΙΝΩΣΗ ΟΙΚΟΝΟΜΙΚΟΥ ΗΜΕΡΟΛΟΓΙΟΥ	www.iatriko.gr

12/6/2018	ΓΝΩΣΤΟΠΟΙΗΣΗ ΣΥΝΑΛΛΑΓΩΝ ΥΠΟΧΡΕΩΝ ΠΡΟΣΩΠΩΝ	www.iatriko.gr
12/6/2018	ΑΝΑΚΟΙΝΩΣΗ ΡΥΘΜΙΖΟΜΕΝΗΣ ΠΛΗΡΟΦΟΡΙΑΣ ΤΟΥ Ν. 3556/2007: Γνωστοποίηση συναλλαγών	www.iatriko.gr
14/6/2018	ΓΝΩΣΤΟΠΟΙΗΣΗ ΣΥΝΑΛΛΑΓΩΝ ΥΠΟΧΡΕΩΝ ΠΡΟΣΩΠΩΝ	www.iatriko.gr
14/6/2018	ΑΝΑΚΟΙΝΩΣΗ ΡΥΘΜΙΖΟΜΕΝΗΣ ΠΛΗΡΟΦΟΡΙΑΣ ΤΟΥ Ν. 3556/2007: Γνωστοποίηση συναλλαγών	www.iatriko.gr
18/6/2018	ΓΝΩΣΤΟΠΟΙΗΣΗ ΣΥΝΑΛΛΑΓΩΝ ΥΠΟΧΡΕΩΝ ΠΡΟΣΩΠΩΝ	www.iatriko.gr
18/6/2018	ΑΝΑΚΟΙΝΩΣΗ ΡΥΘΜΙΖΟΜΕΝΗΣ ΠΛΗΡΟΦΟΡΙΑΣ ΤΟΥ Ν. 3556/2007: Γνωστοποίηση συναλλαγών	www.iatriko.gr
29/6/2018	ΑΝΑΚΟΙΝΩΣΗ ΓΙΑ ΤΙΣ ΑΠΟΦΑΣΕΙΣ ΓΕΝΙΚΗΣ ΣΥΝΕΛΕΥΣΗΣ	www.iatriko.gr
2/7/2018	ΓΝΩΣΤΟΠΟΙΗΣΗ ΣΥΝΑΛΛΑΓΩΝ ΥΠΟΧΡΕΩΝ ΠΡΟΣΩΠΩΝ	www.iatriko.gr
2/7/2018	ΑΝΑΚΟΙΝΩΣΗ ΡΥΘΜΙΖΟΜΕΝΗΣ ΠΛΗΡΟΦΟΡΙΑΣ ΤΟΥ Ν. 3556/2007: Γνωστοποίηση συναλλαγών	www.iatriko.gr
9/7/2018	ΓΝΩΣΤΟΠΟΙΗΣΗ ΣΥΝΑΛΛΑΓΩΝ ΥΠΟΧΡΕΩΝ ΠΡΟΣΩΠΩΝ	www.iatriko.gr
9/7/2018	ΑΝΑΚΟΙΝΩΣΗ ΡΥΘΜΙΖΟΜΕΝΗΣ ΠΛΗΡΟΦΟΡΙΑΣ ΤΟΥ Ν. 3556/2007: Γνωστοποίηση συναλλαγών	www.iatriko.gr
11/7/2018	ΓΝΩΣΤΟΠΟΙΗΣΗ ΣΥΝΑΛΛΑΓΩΝ ΥΠΟΧΡΕΩΝ ΠΡΟΣΩΠΩΝ	www.iatriko.gr
11/7/2018	ΑΝΑΚΟΙΝΩΣΗ ΡΥΘΜΙΖΟΜΕΝΗΣ ΠΛΗΡΟΦΟΡΙΑΣ ΤΟΥ Ν. 3556/2007: Γνωστοποίηση συναλλαγών	www.iatriko.gr
12/7/2018	ΓΝΩΣΤΟΠΟΙΗΣΗ ΣΥΝΑΛΛΑΓΩΝ ΥΠΟΧΡΕΩΝ ΠΡΟΣΩΠΩΝ	www.iatriko.gr
12/7/2018	ΑΝΑΚΟΙΝΩΣΗ ΡΥΘΜΙΖΟΜΕΝΗΣ ΠΛΗΡΟΦΟΡΙΑΣ ΤΟΥ Ν. 3556/2007: Γνωστοποίηση συναλλαγών	www.iatriko.gr
13/7/2018	ΓΝΩΣΤΟΠΟΙΗΣΗ ΣΥΝΑΛΛΑΓΩΝ ΥΠΟΧΡΕΩΝ ΠΡΟΣΩΠΩΝ	www.iatriko.gr
13/7/2018	ΑΝΑΚΟΙΝΩΣΗ ΡΥΘΜΙΖΟΜΕΝΗΣ ΠΛΗΡΟΦΟΡΙΑΣ ΤΟΥ Ν. 3556/2007: Γνωστοποίηση συναλλαγών	www.iatriko.gr
16/7/2018	ΓΝΩΣΤΟΠΟΙΗΣΗ ΣΥΝΑΛΛΑΓΩΝ ΥΠΟΧΡΕΩΝ ΠΡΟΣΩΠΩΝ	www.iatriko.gr
16/7/2018	ΑΝΑΚΟΙΝΩΣΗ ΡΥΘΜΙΖΟΜΕΝΗΣ ΠΛΗΡΟΦΟΡΙΑΣ ΤΟΥ Ν. 3556/2007: Γνωστοποίηση συναλλαγών	www.iatriko.gr
17/7/2018	ΓΝΩΣΤΟΠΟΙΗΣΗ ΣΥΝΑΛΛΑΓΩΝ ΥΠΟΧΡΕΩΝ ΠΡΟΣΩΠΩΝ	www.iatriko.gr
17/7/2018	ΑΝΑΚΟΙΝΩΣΗ ΡΥΘΜΙΖΟΜΕΝΗΣ ΠΛΗΡΟΦΟΡΙΑΣ ΤΟΥ Ν. 3556/2007: Γνωστοποίηση συναλλαγών	www.iatriko.gr
23/7/2018	ΓΝΩΣΤΟΠΟΙΗΣΗ ΣΥΝΑΛΛΑΓΩΝ ΥΠΟΧΡΕΩΝ ΠΡΟΣΩΠΩΝ	www.iatriko.gr
23/7/2018	ΑΝΑΚΟΙΝΩΣΗ ΡΥΘΜΙΖΟΜΕΝΗΣ ΠΛΗΡΟΦΟΡΙΑΣ ΤΟΥ Ν. 3556/2007: Γνωστοποίηση συναλλαγών	www.iatriko.gr
30/7/2018	ΓΝΩΣΤΟΠΟΙΗΣΗ ΣΥΝΑΛΛΑΓΩΝ ΥΠΟΧΡΕΩΝ ΠΡΟΣΩΠΩΝ	www.iatriko.gr

30/7/2018	ΑΝΑΚΟΙΝΩΣΗ ΡΥΘΜΙΖΟΜΕΝΗΣ ΠΛΗΡΟΦΟΡΙΑΣ ΤΟΥ Ν. 3556/2007: Γνωστοποίηση συναλλαγών	www.iatriko.gr
31/7/2018	ΓΝΩΣΤΟΠΟΙΗΣΗ ΣΥΝΑΛΛΑΓΩΝ ΥΠΟΧΡΕΩΝ ΠΡΟΣΩΠΩΝ	www.iatriko.gr
31/7/2018	ΑΝΑΚΟΙΝΩΣΗ ΡΥΘΜΙΖΟΜΕΝΗΣ ΠΛΗΡΟΦΟΡΙΑΣ ΤΟΥ Ν. 3556/2007: Γνωστοποίηση συναλλαγών	www.iatriko.gr
1/8/2018	ΓΝΩΣΤΟΠΟΙΗΣΗ ΣΥΝΑΛΛΑΓΩΝ ΥΠΟΧΡΕΩΝ ΠΡΟΣΩΠΩΝ	www.iatriko.gr
1/8/2018	ΑΝΑΚΟΙΝΩΣΗ ΡΥΘΜΙΖΟΜΕΝΗΣ ΠΛΗΡΟΦΟΡΙΑΣ ΤΟΥ Ν. 3556/2007: Γνωστοποίηση συναλλαγών	www.iatriko.gr
2/8/2018	ΓΝΩΣΤΟΠΟΙΗΣΗ ΣΥΝΑΛΛΑΓΩΝ ΥΠΟΧΡΕΩΝ ΠΡΟΣΩΠΩΝ	www.iatriko.gr
2/8/2018	ΑΝΑΚΟΙΝΩΣΗ ΡΥΘΜΙΖΟΜΕΝΗΣ ΠΛΗΡΟΦΟΡΙΑΣ ΤΟΥ Ν. 3556/2007: Γνωστοποίηση συναλλαγών	www.iatriko.gr
3/8/2018	ΓΝΩΣΤΟΠΟΙΗΣΗ ΣΥΝΑΛΛΑΓΩΝ ΥΠΟΧΡΕΩΝ ΠΡΟΣΩΠΩΝ	www.iatriko.gr
3/8/2018	ΑΝΑΚΟΙΝΩΣΗ ΡΥΘΜΙΖΟΜΕΝΗΣ ΠΛΗΡΟΦΟΡΙΑΣ ΤΟΥ Ν. 3556/2007: Γνωστοποίηση συναλλαγών	www.iatriko.gr
6/8/2018	ΓΝΩΣΤΟΠΟΙΗΣΗ ΣΥΝΑΛΛΑΓΩΝ ΥΠΟΧΡΕΩΝ ΠΡΟΣΩΠΩΝ	www.iatriko.gr
6/8/2018	ΑΝΑΚΟΙΝΩΣΗ ΡΥΘΜΙΖΟΜΕΝΗΣ ΠΛΗΡΟΦΟΡΙΑΣ ΤΟΥ Ν. 3556/2007: Γνωστοποίηση συναλλαγών	www.iatriko.gr
7/8/2018	ΓΝΩΣΤΟΠΟΙΗΣΗ ΣΥΝΑΛΛΑΓΩΝ ΥΠΟΧΡΕΩΝ ΠΡΟΣΩΠΩΝ	www.iatriko.gr
7/8/2018	ΑΝΑΚΟΙΝΩΣΗ ΡΥΘΜΙΖΟΜΕΝΗΣ ΠΛΗΡΟΦΟΡΙΑΣ ΤΟΥ Ν. 3556/2007: Γνωστοποίηση συναλλαγών	www.iatriko.gr
10/8/2018	ΓΝΩΣΤΟΠΟΙΗΣΗ ΣΥΝΑΛΛΑΓΩΝ ΥΠΟΧΡΕΩΝ ΠΡΟΣΩΠΩΝ	www.iatriko.gr
10/8/2018	ΑΝΑΚΟΙΝΩΣΗ ΡΥΘΜΙΖΟΜΕΝΗΣ ΠΛΗΡΟΦΟΡΙΑΣ ΤΟΥ Ν. 3556/2007: Γνωστοποίηση συναλλαγών	www.iatriko.gr
13/8/2018	ΓΝΩΣΤΟΠΟΙΗΣΗ ΣΥΝΑΛΛΑΓΩΝ ΥΠΟΧΡΕΩΝ ΠΡΟΣΩΠΩΝ	www.iatriko.gr
13/8/2018	ΑΝΑΚΟΙΝΩΣΗ ΡΥΘΜΙΖΟΜΕΝΗΣ ΠΛΗΡΟΦΟΡΙΑΣ ΤΟΥ Ν. 3556/2007: Γνωστοποίηση συναλλαγών	www.iatriko.gr
14/8/2018	ΓΝΩΣΤΟΠΟΙΗΣΗ ΣΥΝΑΛΛΑΓΩΝ ΥΠΟΧΡΕΩΝ ΠΡΟΣΩΠΩΝ	www.iatriko.gr
14/8/2018	ΑΝΑΚΟΙΝΩΣΗ ΡΥΘΜΙΖΟΜΕΝΗΣ ΠΛΗΡΟΦΟΡΙΑΣ ΤΟΥ Ν. 3556/2007: Γνωστοποίηση συναλλαγών	www.iatriko.gr
16/8/2018	ΓΝΩΣΤΟΠΟΙΗΣΗ ΣΥΝΑΛΛΑΓΩΝ ΥΠΟΧΡΕΩΝ ΠΡΟΣΩΠΩΝ	www.iatriko.gr
16/8/2018	ΑΝΑΚΟΙΝΩΣΗ ΡΥΘΜΙΖΟΜΕΝΗΣ ΠΛΗΡΟΦΟΡΙΑΣ ΤΟΥ Ν. 3556/2007: Γνωστοποίηση συναλλαγών	www.iatriko.gr
17/8/2018	ΓΝΩΣΤΟΠΟΙΗΣΗ ΣΥΝΑΛΛΑΓΩΝ ΥΠΟΧΡΕΩΝ ΠΡΟΣΩΠΩΝ	www.iatriko.gr
17/8/2018	ΑΝΑΚΟΙΝΩΣΗ ΡΥΘΜΙΖΟΜΕΝΗΣ ΠΛΗΡΟΦΟΡΙΑΣ ΤΟΥ Ν. 3556/2007: Γνωστοποίηση συναλλαγών	www.iatriko.gr
20/8/2018	ΓΝΩΣΤΟΠΟΙΗΣΗ ΣΥΝΑΛΛΑΓΩΝ ΥΠΟΧΡΕΩΝ ΠΡΟΣΩΠΩΝ	www.iatriko.gr

20/8/2018	ΓΝΩΣΤΟΠΟΙΗΣΗ ΣΥΝΑΛΛΑΓΩΝ ΥΠΟΧΡΕΩΝ ΠΡΟΣΩΠΩΝ	www.iatriko.gr
20/8/2018	ΓΝΩΣΤΟΠΟΙΗΣΗ ΣΥΝΑΛΛΑΓΩΝ ΥΠΟΧΡΕΩΝ ΠΡΟΣΩΠΩΝ	www.iatriko.gr
20/8/2018	ΓΝΩΣΤΟΠΟΙΗΣΗ ΣΥΝΑΛΛΑΓΩΝ ΥΠΟΧΡΕΩΝ ΠΡΟΣΩΠΩΝ	www.iatriko.gr
20/8/2018	ΓΝΩΣΤΟΠΟΙΗΣΗ ΣΥΝΑΛΛΑΓΩΝ ΥΠΟΧΡΕΩΝ ΠΡΟΣΩΠΩΝ	www.iatriko.gr
20/8/2018	ΓΝΩΣΤΟΠΟΙΗΣΗ ΣΥΝΑΛΛΑΓΩΝ ΥΠΟΧΡΕΩΝ ΠΡΟΣΩΠΩΝ	www.iatriko.gr
20/8/2018	ΓΝΩΣΤΟΠΟΙΗΣΗ ΣΥΝΑΛΛΑΓΩΝ ΥΠΟΧΡΕΩΝ ΠΡΟΣΩΠΩΝ	www.iatriko.gr
20/8/2018	ΓΝΩΣΤΟΠΟΙΗΣΗ ΣΥΝΑΛΛΑΓΩΝ ΥΠΟΧΡΕΩΝ ΠΡΟΣΩΠΩΝ	www.iatriko.gr
20/8/2018	ΑΝΑΚΟΙΝΩΣΗ ΡΥΘΜΙΖΟΜΕΝΗΣ ΠΛΗΡΟΦΟΡΙΑΣ ΤΟΥ Ν. 3556/2007: Γνωστοποίηση συναλλαγών	www.iatriko.gr
21/8/2018	ΓΝΩΣΤΟΠΟΙΗΣΗ ΣΥΝΑΛΛΑΓΩΝ ΥΠΟΧΡΕΩΝ ΠΡΟΣΩΠΩΝ	www.iatriko.gr
21/8/2018	ΑΝΑΚΟΙΝΩΣΗ ΡΥΘΜΙΖΟΜΕΝΗΣ ΠΛΗΡΟΦΟΡΙΑΣ ΤΟΥ Ν. 3556/2007: Γνωστοποίηση συναλλαγών	www.iatriko.gr
22/8/2018	ΓΝΩΣΤΟΠΟΙΗΣΗ ΣΥΝΑΛΛΑΓΩΝ ΥΠΟΧΡΕΩΝ ΠΡΟΣΩΠΩΝ	www.iatriko.gr
22/8/2018	ΑΝΑΚΟΙΝΩΣΗ ΡΥΘΜΙΖΟΜΕΝΗΣ ΠΛΗΡΟΦΟΡΙΑΣ ΤΟΥ Ν. 3556/2007: Γνωστοποίηση συναλλαγών	www.iatriko.gr
23/8/2018	ΓΝΩΣΤΟΠΟΙΗΣΗ ΣΥΝΑΛΛΑΓΩΝ ΥΠΟΧΡΕΩΝ ΠΡΟΣΩΠΩΝ	www.iatriko.gr
23/8/2018	ΑΝΑΚΟΙΝΩΣΗ ΡΥΘΜΙΖΟΜΕΝΗΣ ΠΛΗΡΟΦΟΡΙΑΣ ΤΟΥ Ν. 3556/2007: Γνωστοποίηση συναλλαγών	www.iatriko.gr
24/8/2018	ΓΝΩΣΤΟΠΟΙΗΣΗ ΣΥΝΑΛΛΑΓΩΝ ΥΠΟΧΡΕΩΝ ΠΡΟΣΩΠΩΝ	www.iatriko.gr
24/8/2018	ΑΝΑΚΟΙΝΩΣΗ ΡΥΘΜΙΖΟΜΕΝΗΣ ΠΛΗΡΟΦΟΡΙΑΣ ΤΟΥ Ν. 3556/2007: Γνωστοποίηση συναλλαγών	www.iatriko.gr
28/8/2018	ΓΝΩΣΤΟΠΟΙΗΣΗ ΣΥΝΑΛΛΑΓΩΝ ΥΠΟΧΡΕΩΝ ΠΡΟΣΩΠΩΝ	www.iatriko.gr
28/8/2018	ΑΝΑΚΟΙΝΩΣΗ ΡΥΘΜΙΖΟΜΕΝΗΣ ΠΛΗΡΟΦΟΡΙΑΣ ΤΟΥ Ν. 3556/2007: Γνωστοποίηση συναλλαγών	www.iatriko.gr
30/8/2018	ΓΝΩΣΤΟΠΟΙΗΣΗ ΣΥΝΑΛΛΑΓΩΝ ΥΠΟΧΡΕΩΝ ΠΡΟΣΩΠΩΝ	www.iatriko.gr
30/8/2018	ΑΝΑΚΟΙΝΩΣΗ ΡΥΘΜΙΖΟΜΕΝΗΣ ΠΛΗΡΟΦΟΡΙΑΣ ΤΟΥ Ν. 3556/2007: Γνωστοποίηση συναλλαγών	www.iatriko.gr
28/9/2018	Στοιχεία Οικονομικών Καταστάσεων Βάσει ΔΛΠ	www.iatriko.gr
28/9/2018	ΟΙΚΟΝΟΜΙΚΕΣ ΚΑΤΑΣΤΑΣΕΙΣ ΣΕ ΜΟΡΦΗ PDF	www.iatriko.gr
4/10/2018	ΓΝΩΣΤΟΠΟΙΗΣΗ ΣΥΝΑΛΛΑΓΩΝ ΥΠΟΧΡΕΩΝ ΠΡΟΣΩΠΩΝ	www.iatriko.gr
9/10/2018	ΓΝΩΣΤΟΠΟΙΗΣΗ ΣΥΝΑΛΛΑΓΩΝ ΥΠΟΧΡΕΩΝ ΠΡΟΣΩΠΩΝ	www.iatriko.gr
10/10/2018	ΓΝΩΣΤΟΠΟΙΗΣΗ ΣΥΝΑΛΛΑΓΩΝ ΥΠΟΧΡΕΩΝ ΠΡΟΣΩΠΩΝ	www.iatriko.gr
11/10/2018	ΓΝΩΣΤΟΠΟΙΗΣΗ ΣΥΝΑΛΛΑΓΩΝ ΥΠΟΧΡΕΩΝ ΠΡΟΣΩΠΩΝ	www.iatriko.gr
15/10/2018	ΓΝΩΣΤΟΠΟΙΗΣΗ ΣΥΝΑΛΛΑΓΩΝ ΥΠΟΧΡΕΩΝ ΠΡΟΣΩΠΩΝ	www.iatriko.gr

15/10/2018	ΓΝΩΣΤΟΠΟΙΗΣΗ ΣΥΝΑΛΛΑΓΩΝ ΥΠΟΧΡΕΩΝ ΠΡΟΣΩΠΩΝ	www.iatriko.gr
30/10/2018	ΓΝΩΣΤΟΠΟΙΗΣΗ ΣΥΝΑΛΛΑΓΩΝ ΥΠΟΧΡΕΩΝ ΠΡΟΣΩΠΩΝ	www.iatriko.gr
31/10/2018	ΓΝΩΣΤΟΠΟΙΗΣΗ ΣΥΝΑΛΛΑΓΩΝ ΥΠΟΧΡΕΩΝ ΠΡΟΣΩΠΩΝ	www.iatriko.gr
20/12/2018	ΓΝΩΣΤΟΠΟΙΗΣΗ ΣΥΝΑΛΛΑΓΩΝ ΥΠΟΧΡΕΩΝ ΠΡΟΣΩΠΩΝ	www.iatriko.gr
20/12/2018	ΓΝΩΣΤΟΠΟΙΗΣΗ ΣΥΝΑΛΛΑΓΩΝ ΥΠΟΧΡΕΩΝ ΠΡΟΣΩΠΩΝ	www.iatriko.gr
24/12/2018	ΓΝΩΣΤΟΠΟΙΗΣΗ ΣΥΝΑΛΛΑΓΩΝ ΥΠΟΧΡΕΩΝ ΠΡΟΣΩΠΩΝ	www.iatriko.gr
31/12/2018	ΓΝΩΣΤΟΠΟΙΗΣΗ ΣΥΝΑΛΛΑΓΩΝ ΥΠΟΧΡΕΩΝ ΠΡΟΣΩΠΩΝ	www.iatriko.gr

41. Διεύθυνση διαδικτύου

Οι ετήσιες Χρηματοοικονομικές Καταστάσεις της Εταιρείας, ενοποιημένες και μη, η έκθεση διαχείρισης του Διοικητικού Συμβουλίου καθώς και η έκθεση ελέγχου του Νόμιμου Ελεγκτή έχουν αναρτηθεί στο διαδίκτυο στην διεύθυνση www.iatriko.gr. Στην διεύθυνση διαδικτύου της Εταιρείας www.iatriko.gr μπορούν να αναζητηθούν και οι ετήσιες Χρηματοοικονομικές Καταστάσεις των εταιρειών που περιλαμβάνονται στην ενοποίηση.

Μαρούσι, 25 Απριλίου 2019

Ο ΠΡΟΕΔΡΟΣ ΤΟΥ Δ.Σ.

**Ο ΔΙΕΥΘΥΝΩΝ
ΣΥΜΒΟΥΛΟΣ**

**Ο ΓΕΝΙΚΟΣ ΟΙΚ/ΚΟΣ
Δ/ΝΤΗΣ**

**Ο ΟΙΚ/ΚΟΣ Δ/ΝΤΗΣ
ΕΤΑΙΡΕΙΑΣ**

**Ο ΠΡΟΪΣΤΑΜΕΝΟΣ
ΛΟΓΙΣΤΗΡΙΟΥ**

ΚΑΙ ΜΕΛΟΣ ΤΟΥ Δ.Σ.

ΟΜΙΛΟΥ

ΕΤΑΙΡΕΙΑΣ

**Γ. Β.
ΑΠΟΣΤΟΛΟΠΟΥΛΟΣ**

**Β. Γ.
ΑΠΟΣΤΟΛΟΠΟΥΛΟΣ**

Ε. Π. ΜΑΡΚΟΠΟΥΛΟΣ

**Π. Δ.
ΑΔΑΜΟΠΟΥΛΟΣ**

Γ. Γ. ΛΑΜΠΟΥ

Α.Δ.Τ ΑΚ 038305

Α.Δ.Τ. Ξ 350622

Α.Δ.Τ. ΑΜ 063557

Α.Δ.Τ ΑΖ 533419

Α.Δ.Τ. ΑΚ 074860

Α.Μ.Αδ.Ο.Ε.Ε. 69690

Κατηγ.Αδείας Α'